

Annuario Statistico 2011

*L'attività ippica, le corse, le scommesse
e gli interventi dell'ASSI*



Agenzia per lo Sviluppo del Settore Ippico (ASSI)
Successore ex lege dell'UNIRE
(Legge n. 111 del 15 luglio 2011)

A cura di Maria Luisa Felici

©ASSI
Via Cristoforo Colombo 283/a
00147 - Roma
tel. 06.518971
www.unire.gov.it

Si autorizza la riproduzione per scopi non commerciali con citazione della fonte.

Indice

PRESENTAZIONE	5
ABBREVIAZIONI E AVVERTENZE	7
CAPITOLO 1 UNIRE E ASSI	8
1.1 UNIRE E ASSI: STORIA DI UN ENTE PUBBLICO	8
1.2 LA MISSIONE ISTITUZIONALE DELL'UNIRE	9
1.3 L'ASSI NEL SISTEMA IPPICO DELLE CORSE E DELLE SCOMMESSE	13
CAPITOLO 2 L'ATTIVITÀ IPPICA NEGLI ANNI 2007-2011	16
2.1 INTRODUZIONE	16
2.2 IPPODROMI IN ATTIVITÀ	17
2.3 GIORNATE DI CORSE E CORSE	20
2.4 CAVALLI PARTENTI E CAVALLI CHE HANNO CORSO	24
APPROFONDIMENTO <i>IL CONTESTO INTERNAZIONALE DELLE CORSE IPPICHE</i>	27
2.5 LE SCOMMESSE IPPICHE	30
APPROFONDIMENTO <i>IL CONTESTO INTERNAZIONALE DELLE SCOMMESSE IPPICHE</i>	39
APPROFONDIMENTO <i>IL SETTORE NAZIONALE DEI GIOCHI</i>	41
2.6 PROVENTI NETTI DALLE SCOMMESSE	45
2.7 PREMI E INDENNITÀ	47
2.8 PROVVIDENZE PER L'ALLEVAMENTO E PREMI AGLI ALLEVATORI	50
APPROFONDIMENTO <i>PREMI AD OPERATORI IPPICI EROGATI A LIVELLO INTERNAZIONALE</i>	52
2.9 DISCIPLINA SPORTIVA, CONTROLLO TECNICO DELLE CORSE E CONTROLLI ANTIDOPING	54
2.10 ALTRI INTERVENTI FINANZIATI DALL'ASSI	56
2.11 SPESE PER LA GESTIONE DIRETTA DI ALCUNI SERVIZI	59
2.12 SPESE PER L'ESERCIZIO DELEGATO DELLE SCOMMESSE E GESTIONE DEL SEGNALE TELEVISIVO	61
CAPITOLO 3 LE CORSE AL TROTTO	63
3.1 INTRODUZIONE	63
3.2 GLI IPPODROMI	64
3.3 L'ATTIVITÀ IPPICA NEGLI IPPODROMI ITALIANI DI TROTTO	67
3.4 GLI IPPODROMI DI TROTTO	73
3.4.1 <i>Stupinigi (Vino)</i>	75
3.4.2 <i>San Siro (Milano)</i>	79
3.4.3 <i>Breda (Padova)</i>	83
3.4.4 <i>Sant'Artemio (Treviso)</i>	87
3.4.5 <i>Montebello (Trieste)</i>	91
3.4.6 <i>Dei Fiori (Villanova D'Albenga)</i>	95
3.4.7 <i>La Ghirlandina (Modena)</i>	99
3.4.8 <i>Arcoveggio (Bologna)</i>	103
3.4.9 <i>Comunale (Ferrara)</i>	107
3.4.10 <i>Candiano (Ravenna)</i>	111
3.4.11 <i>Savio (Cesena)</i>	115
3.4.12 <i>Sesana (Montecatini)</i>	119
3.4.13 <i>Le Mulina (Firenze)</i>	123
3.4.14 <i>Dei Pini (Follonica)</i>	127

3.4.15 San Marone (Civitanova Marche).....	131
3.4.16 San Paolo (Montegiorgio).....	135
3.4.17 Tor di Valle (Roma).....	139
3.4.18 Garigliano (Santi Cosma e Damiano).....	143
3.4.19 Ippodromo d'Abruzzo (San Giovanni Teatino).....	147
3.4.20 Cirigliano (Aversa).....	151
3.4.21 Agnano (Napoli).....	155
3.4.22 Valentinia (Pontecagnano Faiano).....	159
3.4.23 Dei Sauri (Castelluccio dei Sauri).....	163
3.4.24 Paolo Sesto (Taranto).....	167
3.4.25 Euroitalia (Casarano).....	171
3.4.26 La Favorita (Palermo).....	175
3.4.27 Del Mediterraneo (Siracusa).....	179
CAPITOLO 4 LE CORSE AL GALOPPO	184
4.1 INTRODUZIONE	184
4.2 GLI IPPODROMI.....	185
4.3 L'ATTIVITÀ IPPICA NEGLI IPPODROMI ITALIANI DI GALOPPO	188
4.4 GLI IPPODROMI DI GALOPPO	198
4.4.1 Corrado Romanengo (Novi Ligure).....	200
4.4.2. Le Bettole (Varese).....	205
4.4.3 San Siro (Milano).....	210
4.4.4 Maia (Merano).....	215
4.4.5 Sant'Artemio (Treviso).....	220
4.4.6 Dei Fiori (Villanova D'Albenga).....	225
4.4.7 Le Cascine (Firenze).....	230
4.4.8 Pian degli Escoli (Pisa).....	235
4.4.9 Caprilli (Livorno).....	240
4.4.10 Casalone (Grosseto).....	245
4.4.11 La Torricella (Capalbio).....	250
4.4.12 Martini (Corridonia).....	255
4.4.13 Capannelle (Roma).....	260
4.4.14 Dei Marsi (Tagliacozzo).....	265
4.4.15 Agnano (Napoli).....	270
4.4.16 Euroitalia (Casarano).....	275
4.4.17 Del Mediterraneo (Siracusa).....	280
4.4.18 Tenente Colonnello Pinna (Sassari).....	285
4.4.19 Don Meloni (Chilivani).....	290
4.4.20 Villacidro (Villacidro).....	295
CAPITOLO 5 L'ALLEVAMENTO	298
5.1 IL CAVALLO TROTTATORE.....	298
5.2 IL CAVALLO PUROSANGUE	308
5.3 IL CAVALLO DA SELLA ITALIANO	319
APPROFONDIMENTO IL CONTESTO INTERNAZIONALE DELL'ALLEVAMENTO	326
APPENDICE	329

Presentazione

Nel corso dell'anno 2011 l'impegno e le iniziative attuate dall'ASSI sono state finalizzate alla realizzazione di un sistema basato sul rispetto e sull'affermazione di:

- professionalità e certezza delle regole;
- programmazione delle attività funzionali al perseguimento dei fini istituzionali allevatoriali;
- elezione del "traguardo" come criterio esclusivo per l'assegnazione delle risorse economiche;
- protagonismo imprenditoriale degli ippodromi;
- ricostituzione della "cinghia di trasmissione" col settore mediante la coniugazione dell'accorpamento degli enti tecnici imposto dal Decreto legislativo 29 ottobre 1999, n. 449, e la riorganizzazione dei servizi e delle procedure interne;
- riposizionamento anche internazionale dell'Istituzione ippica italiana.

Anche la partecipazione ed il coinvolgimento dell'ASSI nell'Unità Investigativa per le Scommesse - UISS - insediata nel 2011 presso il Viminale, integra concretamente la lotta all'alterazione dei risultati cui mira l'azione strategica dell'Agenzia.

Nel novembre 2011, l'Agenzia ha diramato le "Linee guida 2012" cui è stata dato compimento.

Tali linee guida sono coerenti con il percorso avviato dall'ASSI per il riequilibrio di tutte le componenti del comparto ippico che ha consentito anche nel corso del 2011 l'adozione di rilevanti misure di razionalizzazione di alcune decisive voci di spesa e di efficientamento della gestione in settori strategici dell'Agenzia, a fronte della drastica riduzione delle risorse del settore.

Detto percorso proseguirà in un contesto istituzionale forse destinato a subire un profondo e radicale cambiamento per effetto della soppressione dell'ASSI e del trasferimento delle relative funzioni previsti dal recente Decreto Legge 27 giugno 2012, n. 87.

L' "Annuario Statistico", rinnovato graficamente e arricchito di ulteriori tabelle e numerosi grafici a colori rispetto alla precedente edizione, descrive l'attività ippica italiana nel 2011 attraverso la rappresentazione delle sue principali variabili consentendone il raffronto con l'andamento storico rilevato nei quattro anni precedenti.

Si tratta di uno strumento principale di conoscenza del settore ippico, ed è quindi rivolto essenzialmente agli stakeholder quali società di corse, proprietari, allevatori, allenatori, lavoratori dell'ippica (artieri, maniscalchi, fantini, guidatori, veterinari, etc.), scommettitori, gestori e concessionari delle scommesse (AAMS,

SOGEI, agenzie ippiche, ricevitorie, allibratori, etc.), e più in generale ai fruitori dello spettacolo ippico.

Il volume è pubblicato sul sito dell'ASSI, al fine di consentirne la più ampia fruibilità, in un'ottica di massima trasparenza delle attività svolte e dell'utilizzo delle risorse così come indicato dal Decreto legislativo n. 150/2009.

*Il Segretario Generale
Francesco Ruffo Scaletta*

Abbreviazioni e Avvertenze

ENCAT	- Ente Nazionale per le Corse al Trotto
JCI	- Jockey Club Italiano
SSCI	- Società degli Steeple-Chases d'Italia
ENCI	- Ente Nazionale Cavallo Italiano
SISAL	- Società Italiana Sport a Responsabilità Limitata
AAMS	- Amministrazione Autonoma dei Monopoli di Stato
SOGEI	- Società Generale di Informatica
n.d.	- non disponibile

Ove necessario, i valori monetari sono arrotondati all'euro per eccesso o per difetto.

Dove non diversamente specificato, le variazioni percentuali sono riferite in rapporto all'anno precedente.

Capitolo 1

UNIRE e ASSI

Con Legge n. 111 del 15 luglio 2011, articolo 1, comma 28 l'Unione Nazionale per l'Incremento delle Razze Equine - UNIRE è stato "trasformato in Agenzia per lo Sviluppo del Settore Ippico - ASSI con il compito di promuovere l'incremento e il miglioramento qualitativo e quantitativo delle razze equine, gestire i libri genealogici, revisionare i meccanismi di programmazione delle corse, delle manifestazioni e dei piani e programmi allevatoriali, affidare, ai sensi del Decreto Legislativo 12 aprile 2006, n. 163, il servizio di diffusione attraverso le reti nazionali ed interregionali delle riprese televisive delle corse, valutare le strutture degli ippodromi e degli impianti di allevamento, di allenamento e di addestramento, secondo parametri internazionalmente riconosciuti. Il potere di indirizzo e vigilanza sull'Agenzia è esercitato dal Ministro delle politiche agricole, alimentari e forestali".

1.1 UNIRE e ASSI: storia di un ente pubblico

L'Unione Nazionale Incremento Razze Equine (UNIRE) è stato istituito con Regio Decreto 24 Maggio 1932, n. 624, come Ente morale costituito presso il Ministero delle Politiche Agricole e Forestali, quale organo di direzione e controllo dell'ippica italiana ai fini della riorganizzazione della disciplina in ambito tecnico-sportivo, avvalendosi della collaborazione degli altri enti di settore, Ente Nazionale Corse al Trotto, Jockey Club Italiano, Società degli Steeple-Chases d'Italia, Ente Nazionale Cavallo Italiano, posti sotto il suo controllo.

La Legge 24 marzo 1942 n. 342 (nota anche come "Legge Mangelli") riservò all'Ente la facoltà di esercitare i totalizzatori e le scommesse al libro per le corse di cavalli. Questa Legge, in seguito riconfermata nei principi generali nel 1947, permise all'UNIRE di poter disporre di un costante flusso di denaro da destinare al settore ippico, soprattutto con l'introduzione, nel 1948, del concorso Totip, gestito dalla Società Italiana Sport a Responsabilità Limitata, più nota con l'acronimo di SISAL.

Nel giugno 1971 un nuovo statuto precisò le competenze dell'UNIRE in campo ippico, mentre la Legge 662 del 1996 pose fine ad uno dei compiti istituzionali dell'Ente, l'organizzazione e la gestione dei giochi e delle scommesse, che furono invece assegnate al Ministero delle Finanze (oggi Ministero dell'Economia e delle Finanze) e al Ministero delle Risorse Agricole, Alimentari e Forestali (oggi Ministero delle Politiche Agricole e Forestali). Attualmente, in base all'art. 4 del D.L. 8 luglio 2002 n. 138, le competenze in materia di giochi, scommesse e concorsi pronostici sono esercitate dall'Amministrazione Autonoma dei Monopoli di Stato (AAMS).

Il Decreto Legislativo 29 ottobre 1999 n. 449 ha predisposto un nuovo statuto, il riordino dell'UNIRE e l'incorporazione nello stesso dei quattro Enti Tecnici - Ente Nazionale Corse al Trotto, Jockey Club Italiano, Società degli Steeple-Chases d'Italia, Ente Nazionale Cavallo Italiano - già posti sotto il suo controllo.

Lo statuto, approvato con Decreto del Ministro delle Politiche Agricole e Forestali di concerto con il Ministro dell'Economia e delle Finanze il 2 Luglio 2004, e successiva modifica del 31/08/2009, ha delineato per l'UNIRE una struttura moderna, in grado di soddisfare le richieste del mercato anche nel settore dell'allevamento, punto a cui l'Ente ha dedicato negli ultimi anni molta attenzione e di cui si sono colti degli ottimi risultati, evidenziati dalla presenza di grandi campioni nel trotto e nel galoppo.

La Legge n. 111 del 15 luglio 2011 ha trasformato l'UNIRE in Agenzia per lo Sviluppo del Settore Ippico - ASSI, senza però definirne il nuovo statuto e la relativa organizzazione.

Essendo la previsione normativa rimasta incompiuta, l'ASSI ha continuato a svolgere la sua attività istituzionale in base a quanto previsto nel previgente statuto dell'UNIRE.

Il comma 9 dell' art. 3 del Decreto Legge del 27 giugno 2012, n. 87 stabilisce la soppressione dell'ASSI a decorrere dalla data di entrata in vigore della Legge di conversione del Decreto e conseguente ripartizione delle sue funzioni tra Ministero delle Politiche agricole alimentari forestali e l'Agenzia delle dogane e dei monopoli.

Poiché al momento della pubblicazione di questo volume si è in attesa di ulteriori sviluppi normativi, si ripropone nel paragrafo successivo il testo dello statuto dell'UNIRE.

1.2 La missione istituzionale dell'UNIRE

L'UNIRE promuove l'incremento e il miglioramento qualitativo e quantitativo delle razze equine da competizione e da sella, con particolare riferimento al purosangue inglese ed al trottatore italiano e programma il settore riguardo agli aspetti allevatoriali ed agonistici, nelle varie componenti tecniche, economiche, sociali, culturali e promozionali, per il raggiungimento di avanzati livelli di qualità dell'intero settore della ippicoltura .

Inoltre l'UNIRE¹:

a) organizza le corse dei cavalli, controlla le strutture destinate alle corse ed alle altre competizioni, quelle destinate all'allevamento, all'allenamento ed all'addestramento; procede alla loro valutazione secondo principi di imparzialità, obiettività di criteri, e trasparenza delle procedure;

¹ Per ulteriori approfondimenti vedere il sito web UNIRE all'indirizzo: www.unire.gov.it

b) tutela la dignità e la sicurezza degli operatori del settore secondo le linee fissate dal Consiglio di amministrazione. Promuove, altresì, in loro favore, iniziative previdenziali ed assistenziali;

c) tutela la biodiversità delle razze equine, mediante piani per la salvaguardia di quelle minacciate di estinzione redatti con la collaborazione delle associazioni maggiormente rappresentative a livello nazionale di tutela delle singole razze interessate, nonché programmi di ricerca finalizzati alla salvaguardia del patrimonio genetico equino nazionale in collaborazione con università ed istituti nazionali ed internazionali specializzati nel settore;

d) combatte l'utilizzo di trattamenti dopanti applicati sia all'uomo sia al cavallo;

e) favorisce e promuove il coordinamento con le regioni anche attraverso la formazione di accordi con enti pubblici territoriali ed enti ed istituti dello specifico settore ippico, nonché l'incentivazione di programmi di intervento ai sensi dell'art. 3 del D. legislativo n. 449/1999;

f) favorisce l'utilizzazione del cavallo come strumento di riabilitazione fisica e psichica dell'uomo;

g) prevede forme di programmazione, coordinamento e valutazione delle proprie attività e pubblicità dei propri atti.

Per il raggiungimento dei propri fini l'UNIRE:

a) assume ogni iniziativa che interessi l'incremento della ippicoltura nazionale e soprattutto le iniziative dirette allo sviluppo dell'allevamento e della selezione degli equini, anche mediante l'organizzazione di corse o altre prove di selezione, con particolare riferimento al purosangue inglese ed al trottatore italiano;

b) favorisce lo sviluppo dell'attività agricola volta alla costituzione ed al miglioramento di centri di allenamento ippico polifunzionale e di allevamento, anche a mezzo di opportuni stanziamenti;

c) organizza, definendone la programmazione tecnica ed economica, le corse e le altre forme di competizione;

d) definisce il calendario delle manifestazioni ippiche, da sottoporre a verifica annuale al Ministero delle Politiche Agricole e Forestali, sentito il Ministero dell'Economia e delle Finanze;

e) diffonde il notiziario ippico, nel cui ambito è ricompresa la dichiarazione dei partenti delle corse, che, corredato di tutte le informazioni richieste per la effettuazione delle scommesse e reso pubblico prima dell'inizio della accettazione delle scommesse, sostituisce, a tutti gli effetti, il programma ufficiale delle corse come previsto dall'art. 5 del D.P.R. n. 169/1998;

f) propone al Ministero dell'Economia e delle Finanze, ai sensi e nei limiti di quanto previsto dall'art.4, comma 5, del D.P.R. n. 169/1998, la tipologia delle scommesse effettuabili, anche a mezzo telefonico e telematico, il numero delle scommesse Tris giocate nella settimana, le relative regole di svolgimento, l'introduzione ed il

numero delle scommesse assimilabili alla scommessa Tris sotto il profilo della modalità di accettazione e totalizzazione, nonché i limiti posti alle scommesse;

g) determina gli stanziamenti relativi ai premi, tenendo conto, per ogni branca, dei risultati tecnici ed economici conseguiti e del livello di attività consentito in ogni ippodromo dal numero, qualità e stato delle strutture destinate al pubblico, agli operatori ed ai cavalli nonché dal ruolo svolto dall'ippodromo nel panorama ippico nazionale;

h) determina gli stanziamenti relativi alle provvidenze da destinare all'allevamento secondo linee di guida elaborate in programmi di sviluppo pluriennali, in programmi di intervento triennali e in piani annuali di attuazione dei programmi stessi, da sottoporre all'approvazione del Ministero delle Politiche Agricole e Forestali sentito il Ministero dell'Economia e delle Finanze;

i) provvede a tutte le incombenze di carattere tecnico e disciplinare connesse alle corse di cavalli purosangue, trottatore e da sella italiano ed alle altre manifestazioni, emanando le normative di riferimento e provvedendo al controllo della regolarità di tutte le attività relative alle corse, alla qualificazione, nomina e revoca dei Commissari e degli altri funzionari di riunione, alla sorveglianza sull'azione dei medesimi, provvedendo altresì alla regolamentazione, organizzazione e gestione delle strutture disciplinari;

j) vigila sulla efficienza e sulla organizzazione tecnica degli ippodromi riconosciuti o autorizzati, delle piste da corsa e da allenamento, delle scuderie e degli impianti in genere approvando altresì i programmi tecnici formulati dalle Società che gestiscono gli ippodromi e verifica la piena esecuzione degli obblighi dalle stesse assunti per quanto riguarda lo svolgimento delle corse;

k) cura la tenuta e la pubblicazione dei libri genealogici del cavallo purosangue, trottatore e da sella italiano. Cura la tenuta dei certificati di origine dei cavalli anzidetti e del registro dei passaggi di proprietà dei medesimi, ivi compresi anche tutti gli adempimenti connessi all'importazione ed esportazione dei cavalli;

l) concede e revoca i colori ai proprietari, provvede alla qualificazione degli allenatori, dei guidatori e fantini, dei gentlemen ed amazzoni, degli allievi, degli artieri ippici rilasciando e revocando le relative patenti nonché adottando ogni iniziativa per la loro formazione e perfezionamento professionale;

m) assume iniziative previdenziali ed assistenziali in favore dei lavoratori dell'ippica, dei fantini, guidatori, allenatori ed artieri;

n) pubblica e diffonde i bollettini ufficiali, i risultati delle corse, gli annuari ufficiali, i regolamenti, i notiziari statistici e quant'altro si rendesse necessario;

o) provvede alla valutazione della idoneità delle strutture degli ippodromi e degli impianti di allevamento, allenamento ed addestramento sulla base di parametri predeterminati;

- p) incentiva piani occupazionali, volti a favorire l'avviamento al lavoro e la formazione professionale degli addetti al settore anche con particolare riguardo alle previsioni di cui all'art. 3, comma 1, del D. lgs. 29 ottobre 1999, n. 449;
- q) promuove e favorisce la realizzazione di strutture veterinarie interne ed esterne agli ippodromi nonché la ricerca scientifica nel settore dell'allevamento, dell'allenamento e dell'antidoping;
- r) contribuisce al finanziamento degli ippodromi per il miglioramento degli impianti, per i servizi relativi alla organizzazione delle corse e remunerazione per l'utilizzo delle immagini delle corse ai fini della raccolta esterna delle scommesse;
- s) provvede alla programmazione dello sviluppo del settore della ippicoltura in tutte le sue componenti tecniche, economiche, sociali, culturali e promozionali;
- t) concorre alla tutela dell'incolumità ed al benessere dei cavalli sottoposti a trattamenti dopanti;
- u) svolge tutte le attività, collaterali e derivate, a tutela della biodiversità della razza equina predisponendo i relativi piani di sviluppo, anche pluriennali nonché a tutela del benessere animale e la salvaguardia delle razze equine minacciate di estinzione;
- v) mantiene e promuove rapporti diretti con le organizzazioni nazionali di categoria, con la Federazione italiana sport equestri, con le istituzioni e le organizzazioni dell'ippica e dell'ippicoltura degli altri Paesi e collabora alla realizzazione dei programmi di cooperazione a livello europeo ed internazionale;
- w) quale concessionario esclusivo del segnale televisivo per la trasmissione delle corse assicura la diffusione, attraverso le reti nazionali ed interregionali delle riprese televisive delle corse, con qualsiasi mezzo tecnico effettuate a qualsiasi fine utilizzate ed ovunque trasmesse, come stabilito dall'art. 2, comma 5 del D. legislativo 29 ottobre 1999, n. 449 e secondo le modalità gestionali di cui al Decreto interministeriale 16 dicembre 1999;
- x) attua e/o coordina iniziative di carattere promozionale intese a suscitare, fra l'opinione pubblica, interesse alle attività connesse ai propri compiti istituzionali;
- y) L'UNIRE sulla base dei propri indirizzi destina annualmente, ai sensi dell'art. 3, D. Lgs n. 449/1999, una quota dei proventi derivanti dalle scommesse ippiche, nella misura stabilita dal Ministro delle Politiche Agricole e Forestali sentita la Conferenza permanente per i rapporti tra lo Stato, le Regioni e le Province autonome di Trento e di Bolzano, per l'incentivazione di programmi regionali diretti alla formazione e qualificazione professionale degli addetti al settore, alla realizzazione di strutture veterinarie interne ed esterne agli ippodromi, alla promozione dell'attività ippica, in particolare di carattere agonistico, ed alla lotta al lavoro irregolare. L'UNIRE collabora, inoltre, con le regioni e le province autonome nell'impostazione di programmi regionali di miglioramento delle tecniche di allevamento dei cavalli e di ricerca scientifica nel settore;

z) partecipa in Società o le costituisce per il raggiungimento dei propri fini istituzionali;

aa) sulla base delle linee guida e dei principi stabiliti dal Ministro delle Politiche Agricole e Forestali l'UNIRE organizza e gestisce l'anagrafe equina.

Inoltre, l'UNIRE contribuisce alla formazione professionale e alla qualificazione degli operatori del settore dell'ippica.

L'attività dell'Unire si svolge sulla base della relazione programmatica, redatta ogni anno dal Consiglio di amministrazione, accompagnata da un piano triennale che ne descrive le scelte strategiche, e del piano annuale di attuazione.

Ai fini del conseguimento degli obiettivi, l'UNIRE:

a) attiva, nell'ambito delle problematiche relative all'allevamento, alla genetica e alla identificazione dei cavalli, del benessere animale e dei trattamenti dopanti, studi e ricerche in collaborazione con le università e le istituzioni pubbliche e private;

b) concorre allo sviluppo e alla definizione della normativa tecnica del settore ippico;

c) conserva gli archivi storici e correnti, nonché ogni testimonianza concernente la propria storia, curando le collezioni e gli strumenti scientifici di sua proprietà;

d) promuove la cultura ippica a mezzo di pubblicazioni, servizi televisivi, convegni, conferenze, seminari e dibattiti ed ogni altro mezzo di comunicazione ritenuto idoneo;

e) promuove e interviene con programmi di finanziamento pluriennali per la tutela dell'allevamento delle razze autoctone, per il loro mantenimento anche nell'ambiente d'origine a salvaguardia della biodiversità e alla protezione delle aree di stanziamento;

f) ha comunque competenza nell'ambito delle prerogative stabilite dalla Legge.

1.3 L'ASSI nel sistema ippico delle corse e delle scommesse

I soggetti protagonisti del sistema ippico italiano e della sua filiera (allevamento, corse e scommesse) sono molteplici. Accanto all'ASSI svolgono un ruolo centrale nel settore i seguenti attori (FIGURA 1.1):

1. i proprietari e le scuderie, i detentori del protagonista delle corse ippiche, il cavallo da corsa;
2. gli allevatori i quali selezionano nei loro allevamenti i cavalli più adatti alle corse;
3. gli allenatori, i quali curano e valorizzano le doti del cavallo;

4. i lavoratori dell'ippica, tra cui fantini, guidatori, artieri, maniscalchi, veterinari i quali svolgono la loro attività finalizzata alla organizzazione ed alla fruizione del prodotto "corse";
5. le Associazioni di categoria;
6. le Società di Corse che gestiscono gli ippodromi;
7. i Gentlemen drivers e Gentleme riders;
8. il pubblico e gli scommettitori, i fruitori dello spettacolo e delle scommesse derivante dalle attività dei precedenti attori;
9. l'Amministrazione Autonoma dei Monopoli di Stato (AAMS), la quale esercita le competenze in materia di giochi, scommesse e concorsi pronostici e quindi, anche quelle relative al settore ippico, eccettuate le scommesse "al libro", di spettanza degli Allibratori e rendicontate dall'ASSI, e gestore dell'Ippica Nazionale che comprende scommesse a Totalizzatore, scommessa Tris, Quarté, Quinté e Concorso V7;
10. la Società Generale d'Informatica S.p.A (SOGEI), la quale gestisce la componente informatica delle scommesse attraverso il Totalizzatore Ippico il quale raccoglie le scommesse al Totalizzatore (totalizzatore dell'ippodromo, simulcasting, totalizzatore della rete esterna), Quota fissa, Multipla a riferimento;
11. i Concessionari delle scommesse come agenzie ippiche, ricevitorie, corners e allibratori, i quali sono impegnati nella raccolta giornaliera delle diverse tipologie di giocate;
12. istituzioni ippiche internazionali a cui l'ASSI aderisce in virtù della propria missione;
13. il Ministero delle Politiche agricole e forestali cui è affidato il controllo dell'attività dell'ASSI;
14. altre istituzioni pubbliche e private.

FIGURA 1.1 - I principali "portatori di interesse" (stakeholder) rispetto all'attività ippica

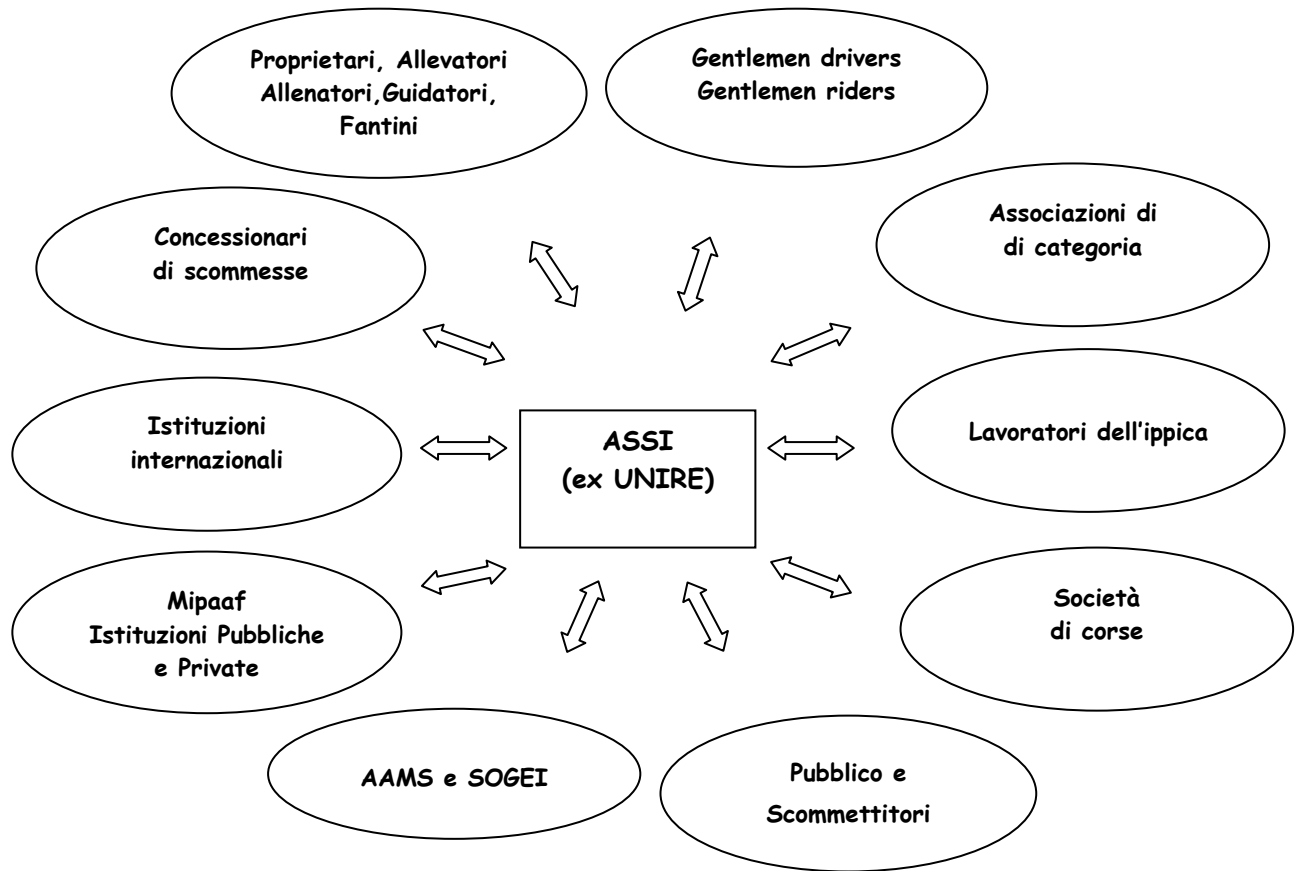

Capitolo 2

L'attività ippica negli anni 2007-2011

2.1 Introduzione

Nelle pagine successive sarà presentata una rappresentazione sintetica dell'attività ippica italiana per il periodo 2007-2011. In particolare, la rappresentazione proposta si basa sulla illustrazione della serie storica quinquennale di "variabili strutturali" dell'ippica italiana utili a descrivere e comprendere il fenomeno nel suo complesso, quali, solo per fornire alcuni esempi, ippodromi attivi, giornate di corse, corse, cavalli partenti, cavalli che hanno corso, movimento delle scommesse ippiche (Totalizzatore Ippico, Ippica Nazionale, Allibratori), corrispettivi erogati alle Società di corse ma anche alcuni valori inseriti all'interno del Bilancio di previsione e del Conto Consuntivo UNIRE e ASSI degli anni 2007-2011 e qui rappresentati per sottolineare l'impegno dell'Ente verso la sua missione istituzionale.

Al fine di fornire un raffronto dell'ippica italiana nel contesto internazionale, questo capitolo è arricchito da tavole contenenti dati riferiti ad alcuni paesi europei ed extraeuropei.

Allo scopo di facilitare la comprensione dei dati esposti, si precisa che:

1. la voce "Scommesse" riferita agli anni 2007-2009 non include gli importi delle scommesse a Quota Fissa e Multipla a Riferimento;
2. la voce "Totalizzatore" di Totalizzatore Ippico include le scommesse vincente, piazzato su 2, piazzato su 3, accoppiata libera, accoppiata in ordine, trio in ordine, accoppiata piazzata;
3. la voce "Quota fissa" di Totalizzatore Ippico include le scommesse vincente e piazzato a quota fissa;
4. la voce "Multipla a riferimento" di Totalizzatore Ippico include le scommesse vincente, piazzato su 2, piazzato su 3;
5. la voce "Totalizzatore" di Ippica Nazionale include le scommesse vincente, accoppiata, trio effettuate sulle corse del palinsesto di Ippica Nazionale;
6. la voce "Tris" include le corse tris nazionali e straordinarie;
7. la voce "Corrispettivi" comprende anche l'IVA;

2.2 Ippodromi in attività

Come si vede dalla Figura 2.1 e dalla Tavola 2.1, la distribuzione degli ippodromi sul territorio nazionale è eterogenea: in Toscana sono presenti ben 8 ippodromi (3 di trotto e 5 di galoppo), in Emilia-Romagna 5 (solo trotto), Campania 4 (3 di trotto e 1 di galoppo). Tre è invece il numero di strutture ippiche situate in Lombardia (1 di trotto e 2 di galoppo), Veneto (2 di trotto e 1 di galoppo), Marche (1 di trotto e 2 di galoppo), Lazio (2 di trotto e 1 di galoppo), Puglia (due di trotto e 1 di galoppo), Sicilia (due di trotto e 1 di galoppo); 2 gli ippodromi presenti in Liguria (1 di trotto e 1 di galoppo), Abruzzo (2 di galoppo) e Sardegna (due di galoppo). Un solo ippodromo caratterizza le regioni Piemonte (trotto), Trentino Alto-Adige (galoppo) e Friuli Venezia-Giulia (trotto).

Valle d'Aosta, Umbria, Molise, Calabria e Basilicata non ospitano alcuna struttura ippica.

Nel 2011 gli ippodromi attivi nel trotto sono stati 26 contro i 18 di galoppo per un totale di 44 strutture ippiche, numero che è rimasto invariato nel corso del periodo 2007-2011 (TAVOLA 2.2¹²).

¹ Ai fini del calcolo del numero degli ippodromi, gli impianti in cui si svolgono sia corse di trotto che di galoppo sono conteggiate due volte, non considerando se l'ippodromo è dotato di una pista unica per entrambe le specialità ("Ippodromo Dei Fiori" di Albenga) o di una pista per specialità ("San Siro" di Milano, "Sant'Artemio" di Treviso, "Agnano" di Napoli, "Ippodromo Del Mediterraneo" di Siracusa).

² La rappresentazione proposta include anche gli ippodromi promozionali, ovvero strutture in cui si sono svolte corse senza raccolta di scommesse (Villacidro).

FIGURA 2.1- Gli ippodromi in attività negli anni 2007-2011



TAVOLA 2.1 - Distribuzione geografica degli ippodromi attivi nel periodo 2007-2011

REGIONE	LOCALITÀ	NOME	SPECIALITÀ
Piemonte	Vinovo	<i>Stupinigi</i>	trotto
	Novi Ligure ¹	<i>Corrado Romanengo</i>	galoppo
Lombardia	Varese	<i>Le Bettole</i>	galoppo
	Milano	<i>San Siro</i>	trotto e galoppo
Trentino Alto-Adige	Merano	<i>Maia</i>	galoppo
Veneto	Padova	<i>Breda</i>	trotto
	Treviso	<i>Sant'Artemio</i>	trotto e galoppo
Friuli Venezia-Giulia	Trieste	<i>Montebello</i>	trotto
Liguria	Villanova di Albenga	<i>Dei Fiori</i>	trotto e galoppo
Emilia-Romagna	Modena	<i>La Ghirlandina</i>	trotto
	Bologna	<i>Arcoveggio</i>	trotto
	Ferrara	<i>Comunale</i>	trotto
	Ravenna	<i>Candiano</i>	trotto
	Cesena	<i>Savio</i>	trotto
Toscana	Montecatini	<i>Sesana</i>	trotto
	Firenze	<i>Mulina</i>	trotto
	Firenze	<i>Le Cascine</i>	galoppo
	Pisa	<i>Pian degli Escoli</i>	galoppo
	Livorno	<i>Dei Pini</i>	galoppo
	Grosseto	<i>Casalone</i>	galoppo
	Capalbio	<i>La Torricella</i>	galoppo
	Follonica	<i>Dei Pini</i>	trotto
Marche	Civitanova Marche	<i>San Marone</i>	trotto
	Montegiorgio	<i>San Paolo</i>	galoppo
	Corridonia	<i>Martini</i>	galoppo
Lazio	Roma	<i>Tor di Valle</i>	trotto
	Roma	<i>Capannelle</i>	galoppo
Abruzzo	Santi Cosma e Damiano	<i>Garigliano</i>	trotto
	Tagliacozzo	<i>Dei Marsi</i>	galoppo
Campania	San Giovanni Teatino	<i>San Giovanni</i>	galoppo
	Aversa	<i>Cirigliano</i>	trotto
	Napoli	<i>Agnano</i>	trotto e galoppo
Puglia	Pontecagnano	<i>Valentinia</i>	trotto
	Castelluccio dei Sauri	<i>Dei Sauri</i>	trotto
	Taranto	<i>Paolo Sesto</i>	trotto
Sicilia	Casarano ²	<i>Euritalia</i>	galoppo
	Palermo	<i>La Favorita</i>	trotto
Sardegna	Siracusa	<i>Del Mediterraneo</i>	trotto e galoppo
	Sassari	<i>Ten. Col. Pinna</i>	galoppo
	Chilivani	<i>Don Meloni</i>	galoppo
	Villacidro ³	<i>Comunale</i>	galoppo

¹ Ippodromo non attivo dal 2009.² Attivo come ippodromo di trotto solo nel 2009; dal 2010 disputa corse di galoppo.³ Ippodromo con corse promozionali attivo solo nel 2009.

TAVOLA 2.2 - Ippodromi in attività negli anni 2007-2011

IPPODROMI IN ATTIVITÀ PER TIPOLOGIA		ANNI				
		2007	2008	2009	2010	2011
Trotto	Numero	26	26	27	26	26
	Variazione %	4,00	0,00	3,85	-3,70	0,00
Galoppo	Numero	18	18	17	18	18
	Variazione %	5,88	0,00	-5,56	5,88	0,00
TOTALE	Numero	44	44	44	44	44
	Variazione %	4,76	0,00	0,00	0,00	0,00
Galoppo con corse promozionali	Numero		1			
	Variazione %					

2.3 Giornate di corse e corse

A fronte del significativo ridimensionamento delle risorse per il comparto ippico, i criteri di formulazione del calendario ippico nazionale, adottati dal Commissario straordinario per l'anno 2011, sono stati improntati ad una riduzione dell'attività negli ippodromi che si è concretizzata in una diminuzione del numero delle giornate di corse e conseguenti corse: nell'anno 2011 sono state infatti disputate 1.932 giornate di corse, 280 unità in meno rispetto al 2010, registrando una flessione del 12,66%.

La ripartizione per specialità evidenzia che il trotto, con le sue 1.332 giornate e 240 unità in meno (-15,27%), rappresenta il 69,00% del totale contro le 600 giornate di galoppo, 31% dell'attività ippica e 40 unità di differenza (-6,25%) se confrontato con l'analogo valore dell'anno precedente.

L'analisi del periodo 2007-2011 conferma la sostanziale riduzione annuale nel numero di giornate di corse, ad eccezione del 2009, ma a tal proposito occorre ricordare che nei mesi autunnali del 2008 lo sciopero ad oltranza delle categorie ippiche ha impedito lo svolgimento regolare degli eventi in programma e pertanto il 2008 si presenta con valori negativi mentre, al contrario, il 2009 evidenzia variazioni percentuali positive. Analizzando l'andamento nel periodo in esame, si rileva per il trotto, che passa da 1.983 unità nel 2007 a 1.332 unità nel 2011, una flessione pari a -5,48% nel 2007, -15,58% nel 2008, -12,62% nel 2010, -15,27% nel 2011. Eccezione il 2009, come spiegato, con un positivo 7,47%.

Il galoppo presenta analogamente un andamento altrettanto negativo sia pure più contenuto rispetto al trotto: da 772 a 600 giornate di corse nel 2011, segnando -6,08% nel 2007, -16,32% nel 2008, -7,65% nel 2010, -6,25% nel 2011 e un positivo 7,28% nel 2009.

Nel totale, le variazioni sono uguali a -5,65% per il 2007, -13,18% per il 2008, 4,18% per il 2009, -11,24% per il 2010, -12,66% nel 2011.

Il *trend* delle corse (TAVOLA 2.4) rispecchia, in linea generale, l'andamento delle giornate di corse. Con 10.902 corse, 1.960 unità in meno rispetto all'anno precedente, il trotto si colloca al -15,24%; il galoppo, con 4.330 corse, 307 di

differenza se confrontate con il 2010, segna un -6,01%. Complessivamente il totale si porta a 15.232 corse, 2.237 unità in meno, e al -12,81%.

L'esame del periodo 2007-2011 conferma, come per le giornate di corse, il sostanziale decremento annuo ad eccezione del 2009 per i motivi già esposti. Le corse al trotto si riducono da 15.769 nel 2007 a 10.902 nel 2011 e le corse al galoppo da 5.508 passano a 4.330. Il trotto si colloca quindi al -5,86% nel 2007, -13,79% nel 2008, 1,07% nel 2009, -6,49% nel 2010 e come già evidenziato, -15,24% nel 2011; il galoppo al -5,39% nel 2007, -17,16% nel 2008, 7,80% nel 2009, -6,34% nel 2010, -12,81% nel 2011.

La ripartizione per tipologia di corse al galoppo conferma un andamento negativo nel periodo 2007-2011 ad eccezione delle corse ad ostacoli le quali, anche nel 2011, mostrano una tendenza all'aumento: 220 corse e un incremento di 3 unità rispetto al 2010, portando la variazione percentuale ad un positivo 1,38%.

La flessione è meno accentuata per il galoppo piano ex JCI che passa da 3.858 corse nel 2010 a 3.643, con una perdita di 215 unità (-5,57%) e per il galoppo piano ex SSCI, che scende da 321 a 295 corse, segnando una variazione percentuale negativa dell'8,10%. É invece più marcata il galoppo sella, da 211 a 172 con una riduzione di 39 corse (-18,48%).

L'attività negli ippodromi promozionali ha interessato solo il 2008 con una giornata, 3 corse di cui 2 al galoppo piano ex JCI e 1 al galoppo piano ex SSCI

Per motivi contingenti alla scala di misura utilizzata, i successivi grafici non riportano i dati concernenti l'attività disputata negli ippodromi con attività promozionale di galoppo.

TAVOLA 2.3 - Giornate di corse per specialità negli anni 2007-2011

GIORNATE DI CORSE PER SPECIALITÀ ¹		ANNI				
		2007	2008	2009	2010	2011
Trotto	Numero	1.983	1.674	1.799	1.572	1.332
	Variazione %	-5,48	-15,58	7,47	-12,62	-15,27
Galoppo	Numero	772	646	693	640	600
	Variazione %	-6,08	-16,32	7,28	-7,65	-6,25
TOTALE	Numero	2.755	2.392	2.492	2.212	1.932
	Variazione %	-5,65	-13,18	4,18	-11,24	-12,66
Galoppo con corse promozionali	Numero		1			
	Variazione %					

¹ Fino al 31 dicembre 2009 le giornate di corse sono calcolate sommando le giornate in cui si disputano corse matinée con le giornate in cui si effettuano le corse diurne, pomeridiane, serali e notturne.

TAVOLA 2.4 - Corse per specialità negli anni 2007-2011

CORSE PER SPECIALITÀ ¹		ANNI				
		2007	2008	2009	2010	2011
Trotto	Numero	15.769	13.608	13.754	12.862	10.902
	Variazione %	-5,86	-13,70	1,07	-6,49	-15,24
Galoppo	Numero	5.508	4.563	4.919	4.607	4.330
	Variazione %	-5,39	-17,16	7,80	-6,34	-6,01
TOTALE	Numero	21.277	18.171	18.673	17.469	15.232
	Variazione %	-5,74	-14,60	2,72	-6,45	-12,81
Galoppo con corse promozionali	Numero		3			
	Variazione %					

¹ Fino al 31 dicembre 2009 il numero delle corse include anche le corse matinée.

TAVOLA 2.5 - Corse al galoppo per tipologia negli anni 2007-2011

CORSE DI GALOPPO PER TIPOLOGIA		ANNI				
		2007	2008	2009	2010	2011
Corse al galoppo piano (ex JCI)	Numero	4.589	3.818	4.112	3.858	3.643
	Variazione %	-4,67	-16,80	7,70	-6,18	-5,57
Corse al galoppo piano (ex SSCI)	Numero	373	291	336	321	295
	Variazione %	-4,36	-21,98	15,46	-4,46	-8,10
Corse al galoppo ostacoli	Numero	246	196	213	217	220
	Variazione %	-8,21	-20,33	8,67	1,88	1,38
Corse al galoppo sella piano (ex ENCI)	Numero	300	258	258	211	172
	Variazione %	-13,29	-14,00	0,00	-18,22	-18,48
TOTALE	Numero	5.508	4.563	4.919	4.607	4.330
	Variazione %	-5,39	-17,16	7,80	-6,34	-6,01
Corse promozionali al galoppo piano (ex JCI)	Numero		2			
	Variazione %					
Corse promozionali al galoppo piano (ex SSCI)	Numero		1			
	Variazione %					

Giornate di corse

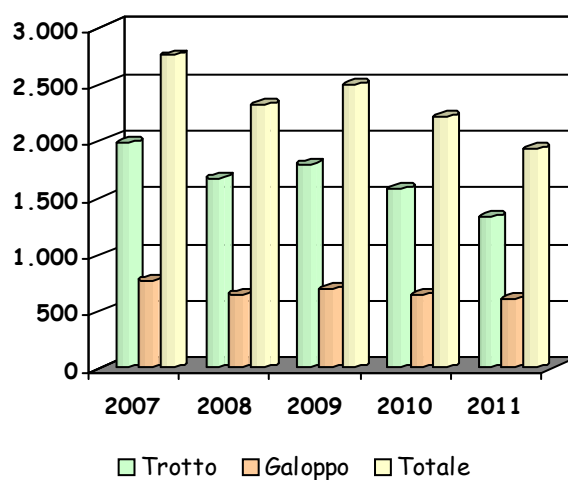

Corse

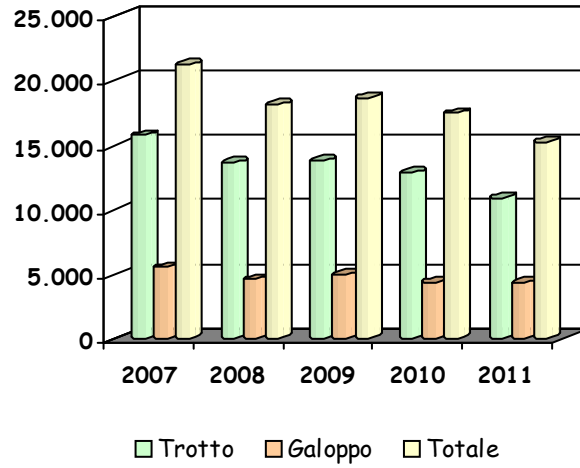

Corse al galoppo

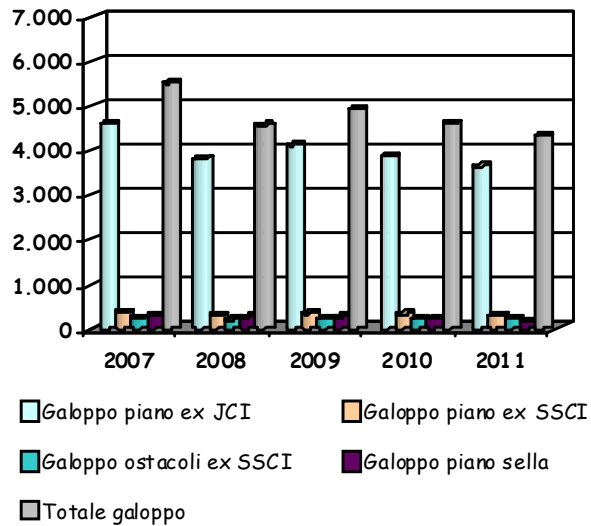

2.4 Cavalli partenti e cavalli che hanno corso

Nel 2011 155.761 cavalli appartenenti alle due specialità, trotto e galoppo, hanno disputato corse negli ippodromi italiani, con una diminuzione complessiva rispetto al 2010 di 14.442 unità, pari all'8,49% (TAVOLA 2.6).

116.773 cavalli, un valore che da solo rappresenta il 75,01% del totale, hanno partecipato a corse al trotto con 13.280 unità in meno rispetto al precedente anno (-10,21%). I rimanenti 38.898 cavalli, 1.162 unità in meno (-2,90%), hanno disputato corse nelle diverse tipologie di corse al galoppo.

Nel totale, ad eccezione del 2009 per i motivi già esposti (vedi punto 9 del paragrafo 2.1), il numero dei cavalli partenti è diminuito, rispecchiando d'altronde la tendenziale diminuzione delle giornate di corse e delle corse (TAVOLA 2.3 e (TAVOLA 2.4).

La ripartizione per tipologia di corse al galoppo indica che la diminuzione del numero di cavalli partenti è stata più marcata per il sella, 1.709 cavalli partenti contro i 2.023 del 2010, 314 unità in meno che portano ad un decremento del 15,52%; seguono i cavalli partenti nelle corse al galoppo piano ex SSCI con 2.270 cavalli partenti contro i 2.554 del precedente anno, 284 unità di differenza pari al -11,12%. La flessione è stata meno accentuata per i cavalli partenti nelle corse al galoppo piano ex JCI e al galoppo ostacoli ex SSCI che si sono attestati, rispettivamente, a 33.269 e 1.650 unità, segnando una variazione percentuale del -1,61% e del -1,08%.

Nel 2011 risultano inoltre aver corso (almeno una volta) 9.617 cavalli per il trotto, 4.888 per il galoppo piano ex JCI, 703 per il galoppo piano ex SSCI, 442 per il galoppo ostacoli e 381 per il sella piano (TAVOLA 2.7).

Anche in questo caso si rileva sia per il trotto che per il galoppo una costante diminuzione nel numero di cavalli che hanno corso con l'eccezione delle corse al galoppo ostacoli, le quali mostrano segni di inversione di tendenza proprio nel 2011, 442 contro 439 unità (0,68%).

TAVOLA 2.6 - Cavalli partenti per tipologia di corsa negli anni 2007-2011

CAVALLI PARTENTI PER TIPOLOGIA DI CORSA		ANNI				
		2007	2008	2009	2010	2011
Corse al trotto	Numero	162.396	139.125	137.726	130.053	116.773
	Variazione %	-4,58	-14,33	-1,01	-5,57	-10,21
Corse al galoppo piano (ex JCI)	Numero	39.095	32.952	36.122	33.815	33.269
	Variazione %	-3,94	-15,71	9,62	-6,39	-1,61
Corse al galoppo piano (ex SSCI)	Numero	2.693	2.120	2.656	2.554	2.270
	Variazione %	-6,69	-20,59	25,28	-3,84	-11,12
Corse al galoppo ostacoli	Numero	1.758	1.519	1.520	1.668	1.650
	Variazione %	-12,23	-13,59	0,07	9,74	-1,08
Corse al galoppo sella piano (ex ENCI)	Numero	2.295	2.113	2.226	2.023	1.709
	Variazione %	-11,80	-7,93	5,35	-9,12	-15,52
Totale galoppo	Numero	45.841	38.704	42.524	40.060	38.898
	Variazione %	-4,91	-15,57	9,87	-5,79	-2,90
TOTALE	Numero	208.237	177.829	180.250	170.113	155.671
	Variazione %	-4,65	-14,60	1,36	-5,62	-8,49
Corse promozionali galoppo piano (ex JCI)	Numero		19			
	Variazione %					
Corse promozionali galoppo piano (ex SSCI)	Numero		5			
	Variazione %					

TAVOLA 2.7 - Cavalli che hanno corso negli anni 2007-2011

CAVALLI CHE HANNO CORSO PER TIPOLOGIA DI CORSA		ANNI				
		2007	2008	2009	2010	2011
Corse al trotto	Numero	11.637	10.933	10.396	10.053	9.617
	Variazione %	-1,16	-6,05	-4,91	-3,30	-4,34
Corse al galoppo piano (ex JCI)	Numero	5.438	5.016	5.174	4.944	4.888
	Variazione %	-1,75	-7,76	3,15	-4,45	-1,13
Corse al galoppo piano (ex SSCI)	Numero	802	736	826	724	703
	Variazione %	-0,25	-8,23	12,23	-12,35	-2,90
Corse al galoppo ostacoli	Numero	540	556	421	439	442
	Variazione %	-7,38	2,96	-24,28	4,28	0,68
Corse al galoppo sella piano (ex ENCI)	Numero	721	751	433	399	381
	Variazione %	-14,98	4,16	-42,34	-7,85	-4,51

Cavalli partenti

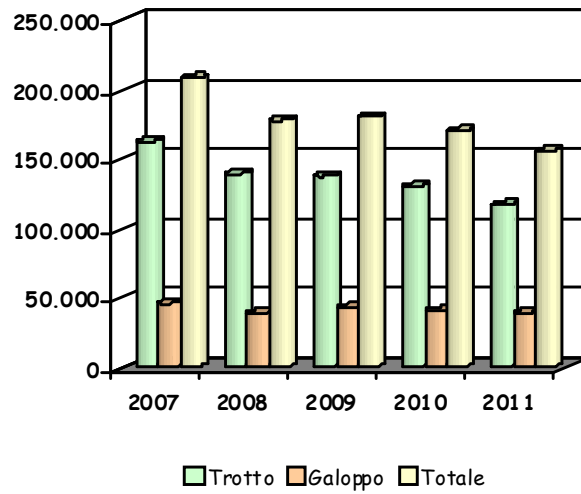

Cavalli che hanno corso

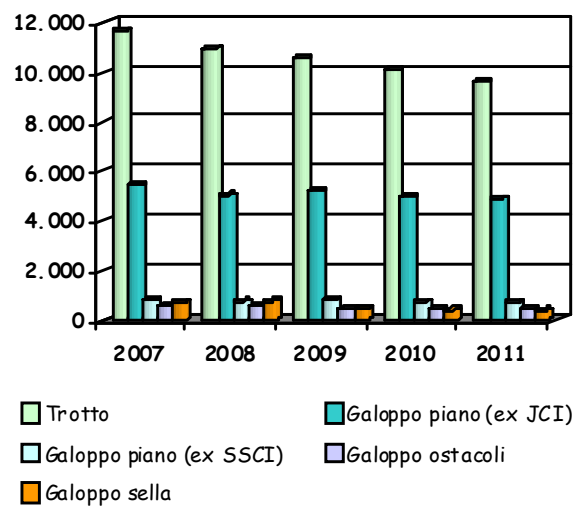

Approfondimento

Il contesto internazionale delle corse ippiche

Al fine di contestualizzare la lettura dei dati relativi alle dinamiche delle principali variabili del settore ippico italiano, si fornisce una preliminare rappresentazione di alcune principali variabili strutturali del settore ippico di altri Paesi scelti in ragione della loro significatività, senza pretesa di esaustività.

I dati riportati sono resi disponibili dall' International Federation of Horseracing Authorities.

TAVOLA I - *Ippodromi in attività nei diversi Paesi negli anni 2007-2011*

IPPODROMI IN ATTIVITÀ PER PAESE		2007	2008	2009	2010	2011
Argentina	Numero	24	24	23	23	22
	Variazione %	0,00	0,00	-4,17	0,00	-4,35
Canada	Numero	58	58	n.d.	30	33
	Variazione %	0,00	0,00			10,00
Francia	Numero	248	246	246	246	245
	Variazione %	-0,40	-1,20	0,00	0,00	-0,41
Germania	Numero	54	51	49	49	48
	Variazione %	0,00	-5,56	-3,90	0,00	-2,04
Giappone	Numero	29	29	28	26	26
	Variazione %	3,57	0,00	-3,45	-7,14	0,00
Gran Bretagna	Numero	59	60	60	60	60
	Variazione %	0,00	1,69	0,00	0,00	0,00
Italia ¹	Numero	44	43	44	44	44
	Variazione %	4,76	-2,27	2,33	0,00	0,00
Stati Uniti	Numero	179	179	169	162	158
	Variazione %	-0,56	0,00	-5,59	-4,14	-2,47
Svezia	Numero	44	38	38	37	5
	Variazione %	18,92	-13,64	0,00	-2,63	-86,49

¹ I dati del 2008 non includono gli ippodromi di galoppo con corse promozionali.

TAVOLA II - Corse al trotto e cavalli partenti nei diversi Paesi negli anni 2007-2011

CORSE AL TROTTO E CAVALLI PARTENTI PER PAESE		ANNI									
		2007		2008		2009		2010		2011	
		Corse	Cavalli partenti	Corse	Cavalli partenti	Corse	Cavalli partenti	Corse	Cavalli partenti	Corse	Cavalli partenti
Argentina	Numero	413	4.941	397	4.327	375	3.127	360	2.945	248	2.018
	Variazione %	-1,20	-6,53	-3,87	-12,43	-5,54	-27,73	-4,00	-5,82	-31,11	-31,48
Canada	Numero	n.d.	191.939	24.080	n.d.	n.d.	n.d.	22.079	170.537	20.539	165.024
	Variazione %		-9,61							-6,97	-3,23
Francia	Numero	10.929	150.191	10.984	150.071	11.074	151.194	11.071	150.822	11.113	152.244
	Variazione %	1,85	1,71	0,50	-0,08	0,82	0,75	-0,03	-0,25	0,38	0,94
Germania	Numero	3.880	32.980	3.792	36.988	3.322	28.237	2.507	28.760	2.626	27.234
	Variazione %	-23,98	-32,33	-2,27	12,15	-12,39	-23,66	-24,53	1,85	4,75	-5,31
Italia	Numero	15.769	162.396	13.608	139.125	13.726	142.589	12.862	130.053	10.902	116.773
	Variazione %	-5,86	-4,58	-13,70	-14,33	-1,01	2,49	-6,49	-5,57	-15,24	-10,21
Stati Uniti	Numero	56.148	427.936	54.264	416.757	52.453	408.455	49.998	401.241	48.346	374.047
	Variazione %	4,73	4,27	-3,36	-2,61	-3,34	-1,99	-4,68	-1,77	-3,30	-6,78
Svezia	Numero	9.718	100.426	8.791	99.217	8.844	n.d.	9.120	99.638	9.106	102.640
	Variazione %	9,54	0,67	-9,54	-1,20	0,60		3,12		-0,15	3,01

TAVOLA III - Corse al galoppo e cavalli partenti nei diversi Paesi negli anni 2007-2011

CORSE AL GALOPPO E CAVALLI PARTENTI PER PAESE		ANNI									
		2007		2008		2009		2010		2011	
		Corse	Cavalli partenti	Corse	Cavalli partenti	Corse	Cavalli partenti	Corse	Cavalli partenti	Corse	Cavalli partenti
Argentina	Numero	6.101	49.650	5.754	53.166	5.593	54.366	5.528	56.141	5.843	60.196
	Variazione %	-9,44	-6,21	-5,69	7,08	-2,80	2,26	-1,16	3,26	5,70	7,22
Canada	Numero	5.057	40.608	4.950	n.d.	n.d.	n.d.	4.539	36.681	4.376	34.252
	Variazione %	-4,24	-2,28	-2,12						-3,59	-6,62
Francia	Numero	6.830	72.644	6.854	75.891	6.942	76.850	6.988	77.304	7.027	77.479
	Variazione %	1,02	3,45	0,35	4,47	1,28	1,26	0,66	0,59	0,56	0,23
Germania	Numero	1.736	15.336	1.573	14.188	1.474	13.671	1.342	13.158	1.371	13.660
	Variazione %	-2,47	-2,98	-9,39	-7,49	-6,29	-3,64	-8,96	-3,75	2,16	3,82
Giappone	Numero	17.608	184.380	17.744	187.452	17.702	190.947	17.697	188.895	17.118	181.844
	Variazione %	-1,85	-3,17	0,77	1,67	-0,24	1,86	-0,03	-1,07	-3,27	-3,73
Gran Bretagna	Numero	8.877	93.719	9.494	98.014	9.628	95.996	9.566	92.025	10.147	94.376
	Variazione %	-0,64	-0,94	6,95	4,58	1,41	-2,06	-0,64	-4,14	6,07	2,55
Italia¹	Numero	5.508	45.841	4.563	38.704	4.919	42.524	4.607	40.060	4.330	38.898
	Variazione %	-5,39	-4,91	-17,16	-15,57	7,80	9,87	-6,34	-5,79	-6,01	-2,90
Stati Uniti	Numero	51.304	419.884	50.119	410.608	49.368	407.554	46.379	380.511	45.418	366.155
	Variazione %	-0,70	-0,36	-2,31	-2,21	-1,50	-0,74	-6,05	-6,64	-2,07	-3,77
Svezia	Numero	627	6.097	649	6.067	658	6.066	707	6.243	687	6.566
	Variazione %	-2,64	1,26	3,51	-0,49	1,39	-0,02	7,45	2,92	-2,83	5,17

¹I dati non includono le corse promozionali e i cavalli partenti in tali corse.

TAVOLA IV - Corse e cavalli partenti in totale nei diversi Paesi negli anni 2007-2011

CORSE TOTALI E CAVALLI PARTENTI PER PAESE		ANNI									
		2007		2008		2009		2010		2011	
		Corse	Cavalli partenti	Corse	Cavalli partenti	Corse	Cavalli partenti	Corse	Cavalli partenti	Corse	Cavalli partenti
Argentina	Numero	6.514	54.591	6.151	57.493	5.968	57.493	5.888	59.086	6.091	62.214
	Variazione %	-8,96	-6,24	-5,57	5,32	-2,98	0,00	-1,34	2,77	3,45	5,29
Canada	Numero	n.d.	232.547	29.030	188.027	n.d.	n.d.	26.618	207.218	24.915	199.276
	Variazione %		-8,41		-19,14					-6,40	-3,83
Francia	Numero	17.759	222.835	17.838	225.962	18.016	228.044	18.059	228.126	18.140	229.723
	Variazione %	1,53	2,27	0,44	1,40	1,00	0,92	0,24	0,04	0,45	0,70
Germania	Numero	5.838	48.316	5.365	51.176	4.796	41.868	3.849	41.918	3.997	40.894
	Variazione %	-15,19	-25,14	-8,10	5,92	-10,61	-18,19	-19,75	0,12	3,85	-2,44
Giappone	Numero	17.608	184.380	17.744	187.452	17.702	190.947	17.697	188.895	17.118	181.844
	Variazione %	-1,85	-3,17	0,77	1,67	-0,24	1,86	-0,03	-1,07	-3,27	-3,73
Gran Bretagna	Numero	8.877	93.719	9.494	98.014	9.628	95.996	9.566	92.025	10.147	94.376
	Variazione %	-0,64	-0,94	6,95	4,58	1,41	-2,06	-0,64	-4,14	6,07	2,55
Italia ¹	Numero	21.277	208.237	18.171	177.829	18.673	180.250	17.469	170.113	15.232	155.671
	Variazione %	-5,74	-4,65	-14,60	-14,57	2,72	1,36	-6,45	-5,62	-12,81	-8,49
Stati Uniti	Numero	107.452	847.820	104.383	827.365	101.821	816.009	96.377	781.752	93.764	740.202
	Variazione %	2,07	1,93	-2,86	-2,41	-2,45	-1,37	-5,35	-4,20	-2,71	-5,31
Svezia	Numero	9.718	106.523	9.440	105.284	9.502	n.d.	9.827	105.881	9.793	109.206
	Variazione %	2,12	0,70	-2,86	-1,16	0,66		3,42		-0,35	3,14

¹ I dati non includono le corse promozionali e i cavalli partenti in tali corse.

2.5 Le scommesse ippiche

2.5.1. Scommesse raccolte nella rete

e interna degli ippodromi italiani (on-track)

Il movimento delle scommesse a Libro, i cui picchetti sono presenti solo in alcuni ippodromi (16 per la precisione, di cui 9 negli ippodromi di trotto e 7 negli ippodromi di galoppo) ha raggiunto un valore di 1.490.048, confermando ancora una volta la sua tendenza negativa, con un -23,71%. Il volume di gioco del Totalizzatore dell'ippodromo ammonta a 41.675.340 euro segnando un -10,01%; al contrario, in netta controtendenza, per il Simulcasting si evidenzia un indice positivo, 4,35%, che porta il movimento a 17.218.694 euro.

Nel totale, nel 2011 la raccolta delle scommesse ippiche nella rete interna degli ippodromi italiani (on-track) ha fatto registrare un movimento pari a 60.383.082 euro, con una diminuzione del 6,76% rispetto al 2010 (TAVOLA 2.8). Il volume di gioco è il più basso se confrontato con gli analoghi movimenti del periodo quinquennale, ma abbastanza contenuto nella variazione percentuale, grazie al valore positivo del Simulcasting.

TAVOLA 2.8 - Scommesse raccolte nella rete interna degli ippodromi (on-track) negli anni 2007-2011 (euro)

SCOMMESSE ON-TRACK PER TIPOLOGIA		ANNI				
		2007	2008	2009	2010	2011
Libro	Movimento	3.926.401	2.573.815	2.656.195	1.953.205	1.490.048
	Variazione %	-22,47	-34,45	3,20	-26,47	-23,71
Totalizzatore	Movimento e	102.468.540	72.990.656	59.024.494	46.308.160	41.674.340
	Variazione %	-4,72	-28,77	-19,13	-21,54	-10,01
Simulcasting	Movimento	26.970.768	19.151.768	18.273.486	16.500.159	17.218.694
	Variazione %	2,27	-28,99	-4,59	-9,70	4,35
TOTALE	Movimento	133.365.709	94.716.239	79.954.175	64.761.524	60.383.082
	Variazione %	-4,04	-28,98	-15,59	-19,00	-6,76

Scommesse accettate on track
(milioni di euro)

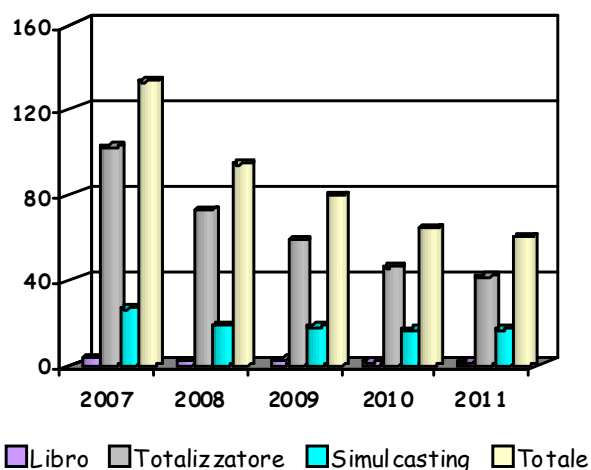

2.5.2. Scommesse accettate su corse disputate negli ippodromi italiani (off-track)

L'analisi di dettaglio (Tavola 2.9) indica che il Totalizzatore Ippico gestito da SOGEI è sempre al primo posto con un movimento di 699.172.377 euro, -18,85% in meno rispetto all'analogo movimento del 2010, che è stato pari a 861.631.077 euro. Le scommesse a Totalizzatore, 656.351.899 euro, hanno registrato il -19,43% di variazione percentuale, la scommessa a Quota fissa 26.468.741 e il -9,56%, la scommessa Multipla a riferimento 16.351.737 euro e il -7,88% di decremento rispetto al 2010.

Per quanto riguarda l'Ippica Nazionale, i dati mostrano una variazione annuale del -25,91% a fronte di un movimento complessivo di 373.214.656 euro. L'apporto delle diverse tipologie di scommesse è alquanto diversificato: il Totalizzatore segna -25,72 rispetto al movimento 2010, raggiungendo 193.988.239 euro; la Scommessa Tris, con il -11,49%, scende a 110.130.966 euro come pure la Tris secondaria, -57,71% di variazione percentuale e un movimento di 37.499.101 euro, imputabile alla sospensione della stessa al 29 giugno 2011. La scommessa Quarté mantiene all'incirca il movimento del 2010, ovvero 20.710.271 euro, con un decremento del 2,35%, mentre il Quinté si attesta a 10.886.080 euro, con un positivo 31,73% di aumento.

L'esame del quinquennio indica chiaramente una costante diminuzione del volume complessivo di gioco: il Totalizzatore Ippico gestito da SOGEI passa da 1.698.136.938 euro del 2007 agli attuali 699.172.377 euro del 2011; l'Ippica Nazionale da 690.056.707 euro nel 2007 a 373.214.656 euro del 2011.

Il comportamento delle singole scommesse nel quinquennio si allinea al generale decremento, escludendo l'anno 2009 per i motivi già esposti, e comunque eccettuando le scommesse a Quota fissa, Multipla a riferimento e Quinté nel 2007, il Totalizzatore di Ippica Nazionale nel 2009, il Quinté nel 2011.

Con una diminuzione del 21,46% se paragonato al 2010, il volume di gioco raccolto su corse disputate negli ippodromi italiani, al netto, pertanto, delle corse estere, ammonta a 1.072.387.033 euro (TAVOLA 2.9). Nel totale, il movimento diminuisce da 2.388.193.645 euro del 2007 a 1.874.987.646 euro del 2008 euro (-21,46%; sciopero delle categorie ippiche nei mesi autunnali del medesimo anno), a 1.713.840.199 euro (-8,55%) del 2009 per poi diminuire più bruscamente nel 2010 con 1.365.350.671 euro (-20,33%) euro.

TAVOLA 2.9 - Scommesse raccolte nella rete interna degli ippodromi (on-track) negli anni 2007-2011 (euro)

SCOMMESSE OFF-TRACK PER TIPOLOGIA		ANNI				
		2007	2008	2009	2010	2011
TOTALIZZATORE IPPICO						
Totalizzatore	Movimento	1.622.454.597	1.274.708.365	1.035.559.481	814.614.923	656.351.899
	Variazione %	-4,86	-21,43	-18,76	-21,34	-19,43
Quota fissa	Movimento e	33.121.205	29.378.765	38.083.071	29.266.545	26.468.741
	Variazione %	27,31	-11,30	29,63	-23,15	-9,56
Multipla a riferimento	Movimento	42.561.136	36.334.911	24.917.754	17.749.609	16.351.737
	Variazione %	4,80	-14,63	-31,42	-28,77	-7,88
TOTALE	Movimento	1.698.136.938	1.340.422.041	1.098.560.306	861.631.077	699.172.377
	Variazione %	-4,17	-21,07	-18,04	-21,57	-18,85
IPPICA NAZIONALE						
Totalizzatore	Movimento	82.643.815	134.165.269	302.200.016	261.160.728	193.988.239
	Variazione %	-3,84	61,24	126,78	-13,58	-25,72
Scommessa Tris	Movimento	298.211.822	204.318.914	159.107.007	124.424.152	110.130.966
	Variazione %	-15,67	-31,49	-22,10	-21,80	-11,49
Tris secondaria	Movimento	203.946.587	133.164.559	108.252.960	88.662.912	37.499.101
	Variazione %	-0,11	-34,71	-18,71	-18,10	-57,71
Quarté	Movimento	70.887.333	42.473.974	32.226.098	21.207.959	20.710.271
	Variazione %	-4,86	-40,08	-24,13	-34,19	-2,35
Quinté	Movimento	34.367.150	20.442.889	13.493.821	8.263.843	10.886.080
	Variazione %	0,78	-40,52	-33,99	-38,76	31,73
TOTALE	Movimento	690.056.707	534.565.605	615.279.902	503.719.594	373.214.656
	Variazione %	-8,28	-22,53	15,10	-18,13	-25,91
TOTALE SCOMMESSE						
TOTALE	Movimento	2.388.193.645	1.874.987.643	1.713.840.199	1.365.350.671	1.072.387.033
	Variazione %	-5,39	-21,49	-8,55	-20,33	-21,46

Scommesse accettate off-track
(milioni di euro)

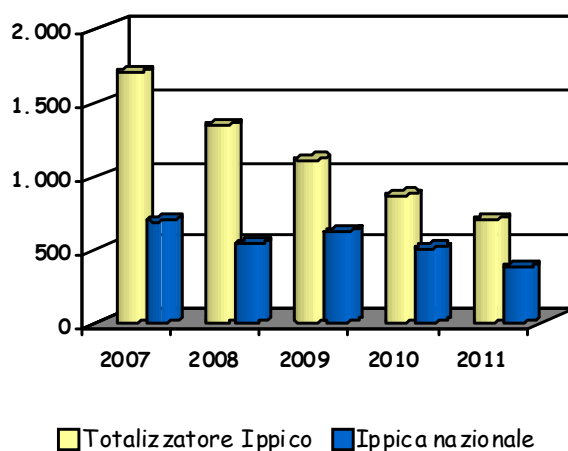

**Scommessa Tris
(milioni di euro)**

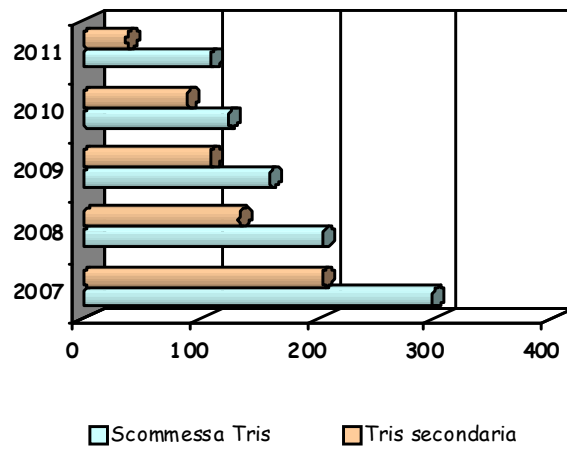

Scommesse accettate off e on track (milioni di euro)

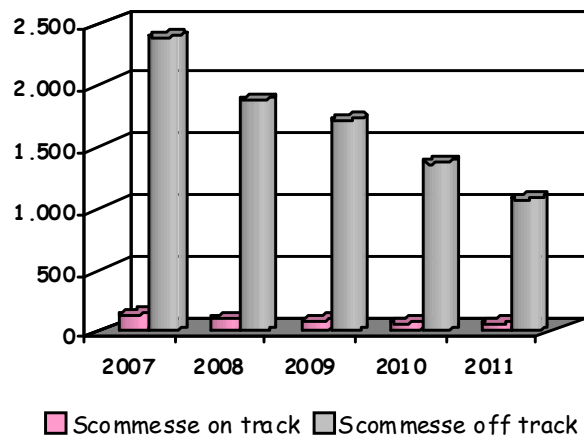

2.5.3. Scommesse raccolte su corse estere

Nel 2011 le scommesse raccolte su corse disputate in ippodromi esteri hanno raggiunto un valore di 239.638.031 euro, di cui 34.016.036 euro per il trotto e 205.621.995 euro per il galoppo, evidenziando rispetto al 2010 un decremento complessivo del 20,64% (TAVOLA 2.10). L'andamento nel corso degli anni ha risentito delle scelte operate sul calendario ippico estero, con il valore più elevato raggiunto nel 2008 con 305.885.251 euro.

Se valutate in termini percentuali, nell'anno di riferimento le scommesse raccolte su corse estere al galoppo hanno rappresentato l'85,81% del totale contro il 14,19% delle corse al trotto. Negli anni precedenti, le corse al galoppo hanno sempre mantenuto una posizione di preminenza, raggiungendo nel 2009 ben il 90,04% del totale.

TAVOLA 2.10 - Scommesse accettate su corse disputate negli ippodromi esteri (off-track) negli anni 2007-2011 (euro)

SCOMMESSE ON-TRACK PER TIPOLOGIA		ANNI				
		2007	2008	2009	2010	2011
Trotto	Volume	29.198.876	53.981.674	18.986.333	35.610.008	34.016.036
	Variazione %	-23,17	84,88	-64,83	87,56	-3,35
Galoppo	Volume	198.151.424	251.903.577	171.737.158	266.781.737	205.621.995
	Variazione %	-0,68	27,13	-31,82	55,34	-22,93
TOTALE	Volume	227.350.300	305.885.251	190.723.491	302.391.745	239.638.031
	Variazione %	-4,42	34,54	-37,65	58,55	-20,64

Scommesse accettate su corse estere (milioni di euro)

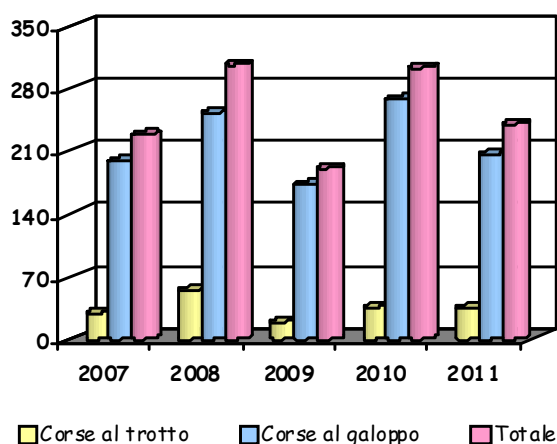

Scommesse totali accettate su corse estere (milioni di euro)

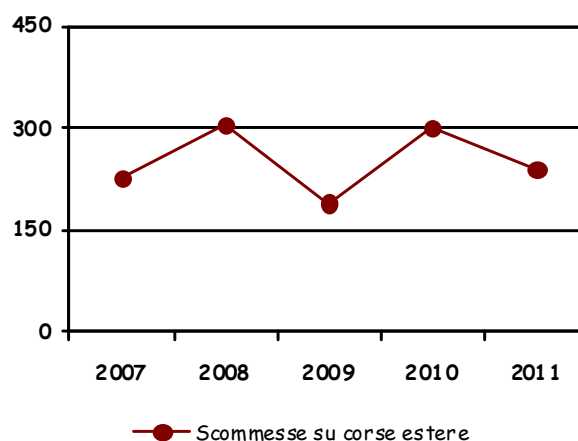

2.5.4. Scommesse totali (on-track e off-track)

Nel 2011, il movimento complessivo delle scommesse, determinato dalla somma delle scommesse *on-track* con le scommesse *off-track* disputate sugli ippodromi italiani e le scommesse *off-track* disputate su ippodromi esteri nel 2011, escluso il Concorso V7, è stato pari a 1.372.408.146 euro, con una diminuzione del 20,78% rispetto all'analogo movimento del 2010 (TAVOLA 2.11).

Il confronto dei dati nel periodo quinquennale 2007-2011 conferma la costante diminuzione del volume di gioco raccolto nella rete interna ed esterna italiana.

TAVOLA 2.11 - Scommesse in totale per rete di raccolta negli anni 2007-2011 (euro)

TOTALE SCOMMESSE PER TIPOLOGIA		ANNI				
		2007	2008	2009	2010	2011
On-track	Volume	133.365.709	94.716.239	79.954.175	64.761.524	60.383.082
	Variazione %	-4,04	-28,98	-15,59	-19,00	-6,76
Off-track	Volume	2.388.193.645	1.874.987.643	1.713.840.199	1.365.350.671	1.072.387.033
	Variazione %	-5,39	-21,49	-8,55	-20,33	-21,46
OFF-TRACK SU CORSE ESTERE	Volume	227.350.300	305.885.251	190.723.491	302.391.745	239.638.031
	Variazione %	-4,42	34,54	-37,65	58,55	-20,64
TOTALE	Volume	2.748.909.654	2.275.589.133	1.984.517.865	1.732.503.940	1.372.408.146
	Variazione %	-5,23	-17,22	-12,80	-12,70	-20,78

Totale scommesse ippiche
(milioni di euro)

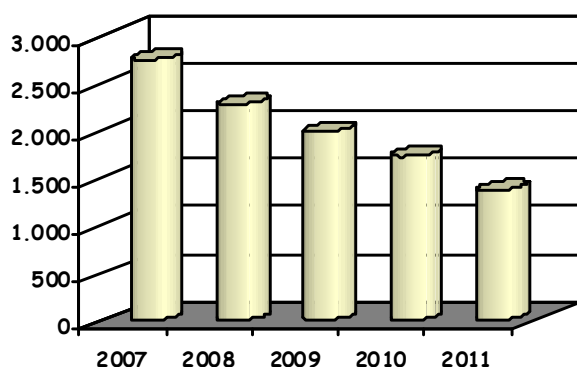

Totale scommesse ippiche
per tipologia di raccolta
(milioni di euro)

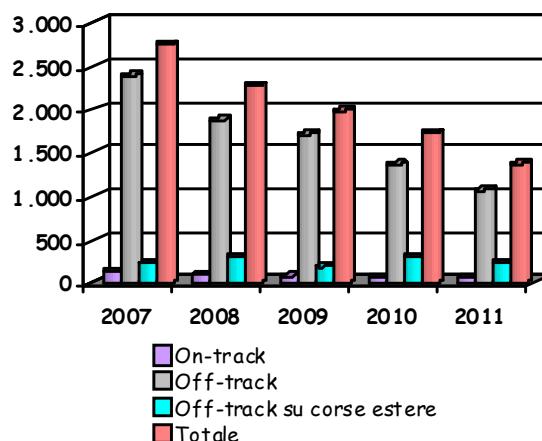

Se si considerano le tipologie di corse, nel 2011 le scommesse raccolte negli ippodromi italiani di trotto rappresentano il 53,44% del totale contro il 29,10% del galoppo. Le scommesse riferite a corse disputate sui campi esteri inserite nel palinsesto italiano sono invece pari al 2,49% per il trotto e il 29,10% per il galoppo del movimento totale.

Per una corretta interpretazione, si ricorda che i dati presentati per gli anni 2007-2009 non includono le scommesse a quota fissa e scommesse multiple a riferimento di cui non è disponibile la ripartizione tra trotto e galoppo per il periodo citato.

TAVOLA 2.12 - *Movimenti e quote di mercato delle scommesse al trotto e galoppo negli anni 2007-2011 (euro)*

		ANNI				
		2007	2008	2009	2010	2011
SCOMMESSE RACCOLTE SU CORSE DISPUTATE IN IPPODROMI ITALIANI DI TROTTO						
Scommesse	Movimento	1.721.181.543	1.360.639.994	1.189.145.230	964.105.220	733.436.761
	Percento sul totale	64,38	61,57	61,89	55,65	53,44
SCOMMESSE RACCOLTE SU CORSE DISPUTATE IN IPPODROMI ESTERI DI TROTTO						
Scommesse	Movimento	29.198.876	53.981.674	18.986.333	35.610.008	34.016.036
	Percento sul totale	1,09	2,44	0,99	2,06	2,49
SCOMMESSE RACCOLTE SU CORSE DISPUTATE IN IPPODROMI ITALIANI DI GALOPPO						
Scommesse	Movimento	724.787.727	543.350.213	541.648.319	466.006.976	399.333.353
	Percento sul totale	27,11	24,59	28,19	26,90	29,10
SCOMMESSE RACCOLTE SU CORSE DISPUTATE IN IPPODROMI ESTERI DI GALOPPO						
Scommesse	Movimento	198.151.424	251.903.577	171.737.158	266.781.737	205.621.995
	Percento sul totale	7,41	11,40	8,94	15,40	15,02
TOTALE SCOMMESSE						
Scommesse	Movimento	2.673.319.570	2.209.875.458	1.921.517.040	1.732.503.941	1.372.408.145
	Percento sul totale	100,00	100,00	100,00	100,00	100,00

Quota di mercato delle scommesse al trotto e galoppo

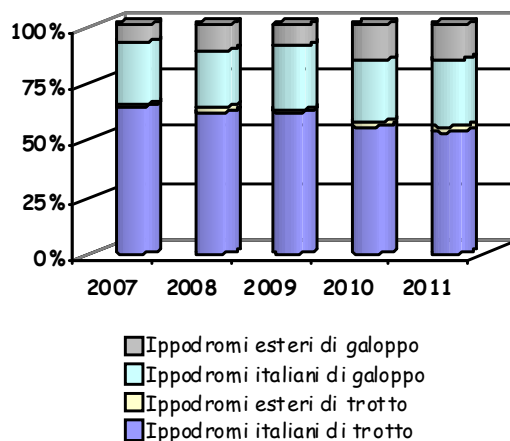

Oltre alle scommesse ippiche, non va dimenticato che il 30 giugno 2007 è stato chiuso il concorso Totip, il quale fino alla suddetta data ha fatto registrare una spesa del pubblico pari a 6.241.06 euro (ma per soli 26 concorsi a fronte dei 46 del 2006).

Nel 2009, il concorso Totip è stato sostituito dal concorso a pronostico V7, il quale, tuttavia, ha fatto registrare risultati non in linea con le aspettative: nel 2011 il volume raccolto è stato di soli euro 116.080, con una flessione del 77,36% rispetto al 2010.

TAVOLA 2.13 - *Movimento raccolto dal Concorso V7 negli anni 2007-2011 (euro)*

CONCORSO V7	ANNI				
	2007	2008	2009	2010	2011
Volume			1.363.116	512.658	116.080
Variazione %				-62,39	-77,36

Concorso V7 (euro)

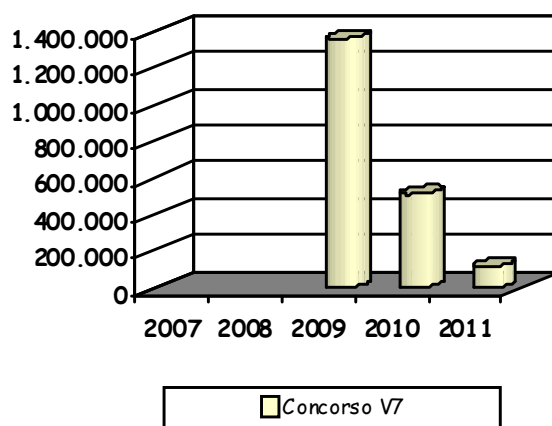

Non si può concludere un discorso sulle scommesse ippiche senza accennare al gioco online. I dati resi disponibili da AAMS indicano che nel 2011 il volume di gioco complessivo è stato di 68.567.768 euro (-30,65%), di cui 49.754.074 euro (-30,16%) come scommesse ippiche "di agenzia" e 18.813.694 euro (-31,89%) giocati su Ippica Nazionale e Internazionale e Concorso V7. Osservando l'andamento nel periodo 2008-2011, si nota come la raccolta online sia andata di pari passo con la raccolta tradizionale, ovvero da una situazione positiva nel 2009, probabilmente anche per l'ampliamento della rete telematica di raccolta, a una situazione che evidenzia per il 2010 un -14,01% per le Scommesse ippiche tradizionali e un -3,83% per l'Ippica nazionale, Internazionale e Concorso V7, flessione ancora più accentuata nel 2011 con, rispettivamente, -30,16% e -31,89%.

Gli importi delle scommesse on line sono incluse nel volume complessivo delle scommesse ippiche presentato a pag. 31 e successive.

TAVOLA 2.14 - *Scommesse on line negli anni 2007-2011 (euro)*

SCOMMESSE ON LINE PER TIPOLOGIA		ANNI				
		2007	2008	2009	2010	2011
Scommesse ippiche	Volume		82.565.903	82.851.652	71.242.502	49.754.074
	Variazione %			0,35	-14,01	-30,16
Ippica Nazionale, Internazionale e Concorso V7	Volume		17.214.248	28.724.587	27.624.464	18.813.694
	Variazione %			66,87	-3,83	-31,89
TOTALE	Volume		99.780.151	111.576.239	98.866.966	68.567.768
	Variazione %			11,82	-11,39	-30,65

Scommesse on line
(milioni di euro)

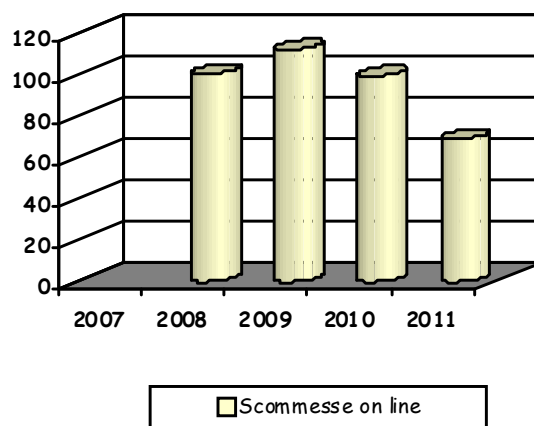

Approfondimento

Il contesto internazionale delle scommesse ippiche

Al fine di contestualizzare la lettura dei dati relativi alle dinamiche delle principali variabili del settore ippico italiano, si fornisce una preliminare rappresentazione di alcune principali variabili strutturali del settore ippico di altri Paesi scelti in ragione della loro significatività, senza pretesa di esaustività.

I dati relativi all'andamento delle scommesse ippiche in alcuni Paesi esteri sono resi disponibili dall' International Federation of Horseracing Authorities.

TAVOLA I - *Movimento delle scommesse ippiche on-track nei diversi Paesi negli anni 2007-2011 (euro)*

SCOMMESSE ON-TRACK PER TIPOLOGIA		ANNI				
		2007	2008	2009	2010	2011
Argentina	Volume	49.640.553	53.137.369	49.660.219	49.196.697	n.d
	Variazione %	-1,86	7,04	-6,54	-0,93	
Canada	Volume	231.703.565	173.303.401	n.d.	189.289.080	n.d
	Variazione %	-3,25	-25,20			
Francia	Volume	194.416.935	202.843.726	181.170.540	n.d.	n.d
	Variazione %	-0,50	4,33	-10,68		
Germania	Volume	94.089.803	84.343.753	78.244.171	97.159.041	n.d
	Variazione %	-11,35	-10,36	-7,23	24,17	
Giappone	Volume	1.485.502.366	1.769.694.780	1.524.894.696	10.690.756.853	n.d
	Variazione %	-10,45	19,13	-13,83	601,08	
Gran Bretagna	Volume	n.d.	106.788.200	n.d.	5.618.029.560	n.d
	Variazione %					
Italia ¹	Volume	133.365.709	94.716.239	79.954.175	64.761.524	
	Variazione %	-4,04	-28,98	-15,59	-19,00	
Stati Uniti	Volume	1.133.857.374	1.067.977.629	919.187.235	897.068.937	n.d
	Variazione %	-11,50	-5,81	-13,93	-2,41	
Svezia	Volume	113.673.000	83.501.700	49.481.250	80.279.294	n.d
	Variazione %	-8,61	-26,54	-40,74	62,24	

TAVOLA II - *Movimento delle scommesse ippiche off-track nei diversi Paesi negli anni 2007-2011 (euro)*

SCOMMESSE OFF-TRACK		ANNI				
PER TIPOLOGIA		2007	2008	2009	2010	2011
Argentina	Volume	75.756.036	84.881.737	81.024.567	103.209.427	n.d.
	Variazione %	17,68	12,05	-4,54	27,38	
Canada	Volume	966.155.222	836.606.714	n.d.	940.044.313	n.d.
	Variazione %	8,80	-13,41			
Francia	Volume	8.841.555.740	9.261.752.151	9.302.486.448	9.502.340.889	n.d.
	Variazione %	9,07	4,75	0,44	2,15	
Germania	Volume	39.686.214	35.433.116	36.002.774	n.d.	n.d.
	Variazione %	-17,06	-10,72	1,61		
Giappone	Volume	17.547.178.310	22.922.128.267	20.567.516.483	14.744.518.619	n.d.
	Variazione %	-6,05	30,63	-10,27	-28,31	
Gran Bretagna	Volume	n.d.	10.964.437.524	n.d.	2.042.286.180	n.d.
	Variazione %					
Italia¹	Volume	2.615.543.945	2.180.872.894	1.904.563.690	1.667.742.416	
	Variazione %	-5,29	-16,62	-12,67	-12,43	
Stati Uniti	Volume	8.864.201.099	8.731.234.727	7.628.311.015	7.642.004.584	n.d.
	Variazione %	-10,83	-1,50	-12,63	0,18	
Svezia	Volume	1.132.551.000	1.005.941.300	1.187.550.000	1.351.531.693	n.d.
	Variazione %	1,47	-11,18	18,05	13,81	

¹ I dati non includono i concorsi Totip e V7.

TAVOLA III - *Movimento totale delle scommesse ippiche nei diversi Paesi negli anni 2007-2011 (euro)*

SCOMMESSE		ANNI				
		2007	2008	2009	2010	2011
Argentina	Volume	125.396.589	138.019.106	130.684.786	152.406.124	177.591.003
	Variazione %	9,08	10,07	-5,31	16,62	16,52
Canada	Volume	1.197.858.787	1.009.910.115	n.d.	1.129.333.393	1.069.596.767
	Variazione %	6,24	-15,69			-5,29
Francia	Volume	9.035.972.675	9.464.595.877	9.483.656.988	n.d.	9.920.064.388
	Variazione %	8,85	4,74	0,20		
Germania	Volume	133.776.017	119.776.869	114.246.945	n.d.	98.138.443
	Variazione %	-13,12	-10,46	-4,62		
Giappone	Volume	19.032.680.676	24.691.823.047	22.092.411.179	25.435.275.472	26.032.454.441
	Variazione %	-6,41	29,73	-10,53	15,13	2,35
Gran Bretagna	Volume	n.d.	11.071.225.724	n.d.	7.660.315.740	n.d.
	Variazione %					
Italia¹	Volume	2.748.909.654	2.275.589.133	1.984.517.865	1.732.503.940	1.372.408.146
	Variazione %	-5,23	-17,22	-12,80	-12,70	-20,78
Stati Uniti	Volume	9.998.058.473	9.799.212.356	8.547.498.250	8.539.073.521	8.323.702.200
	Variazione %	-10,91	-1,99	-12,77	-0,10	-2,52
Svezia	Volume	1.246.224.000	1.089.443.000	1.237.031.250	1.431.810.987	1.471.218.973
	Variazione %	0,46	-12,58	13,55	15,75	2,75

¹ I dati non includono i concorsi Totip e V7.

Approfondimento

Il settore nazionale dei giochi

Le scommesse ippiche non sono una tipologia di gioco isolato nel contesto socio-normativo italiano ma fanno parte di un mercato di giochi e scommesse che negli ultimi anni si è caratterizzato per la sua notevole attività e promozione.

SuperEnalotto, Bingo, Scommesse sportive, Lotto sono solo alcuni dei giochi più popolari raccolti sia direttamente nelle ricevitorie che tramite canali online (internet in primis), generando un "pay-out" (ovvero una "restituzione" in denaro agli scommettitori) molto elevato e un introito per l'Erario particolarmente interessante per mezzo dei prelievi sulle scommesse.

Non c'è quindi da meravigliarsi se nel 2011, grazie ad una adeguata promozione condotta da AAMS, il mercato dei giochi ha raggiunto il valore di 79.814 milioni di euro, con un incremento del 29,88% rispetto al 2010 (TAVOLA I). Tra i giochi, risalta il notevole incremento degli Apparecchi da intrattenimento, i quali, con 44.896 milioni di euro detengono più della metà del mercato dei giochi ed erodono in maniera diversificata le quote detenute da ogni singolo gioco. Infatti, ad un esame più approfondito della Tavola I, si evidenzia come le variazioni positive interessino solo gli Apparecchi da intrattenimento e in misura minore, il Lotto. Tutti gli altri giochi mostrano variazioni percentuale negative di volume di gioco. Per quanto riguarda i Giochi di abilità a distanza, essi sono stati scissi nell'ulteriore categoria dei Giochi di carte organizzati in forma diversa dal torneo e giochi di sorte a quota fissa, che hanno mostrato un buon apprezzamento nel corso del 2011.

Quanto ai volumi di gioco, dopo gli Apparecchi da intrattenimento seguono al secondo posto ma a lunga distanza le Lotterie con 10.151 milioni di euro, il Lotto con 6.810, i Giochi di carte organizzati in forma diversa dal torneo e giochi di sorte a quota fissa con 6.167 milioni di euro, i Giochi a base sportiva con 3.924 milioni di euro, i Giochi al totalizzatore (SuperEnalotto, Win For Life, Superstar) con 2.396 milioni di euro, il Bingo con 1.850 milioni di euro e infine le Scommesse ippiche con 1.369 milioni di euro.

Esaminando i singoli giochi nel corso del quinquennio, si può vedere che il Lotto ha avuto una ripresa nel 2011, tornando ad un incremento dopo anni di andamento negativo; le Scommesse ippiche mostrano un andamento negativo come pure i Giochi al totalizzatore ma solo per gli anni 2007, 2010 e 2011; le Lotterie sono sempre positive ad eccezione del 2010; i Giochi a base sportiva invece segnano variazioni negative solo nel 2011; gli Apparecchi da intrattenimento si caratterizzano per il loro costante aumento nel periodo in esame; i Giochi di abilità a distanza perdono punti nel 2011 ma probabilmente a causa della scissione con i Giochi di carte organizzati in forma diversa dal torneo e giochi di sorte a quota fissa; il Bingo è sempre in flessione ad eccezione nel 2010.

TAVOLA I - *Movimento di giochi, scommesse e concorsi negli anni 2007-2011 (milioni di euro)*

MOVIMENTO DEI GIOCHI PER TIPOLOGIA		ANNI				
		2007	2008	2009	2010	2011
Scommesse Ippiche	Volume	2.748	2.275	1.985	1.733	1.369
	Variazione %	-5,27	-17,21	-12,75	-12,70	-21,00
Concorso Totip	Volume	6				
	Variazione %	-57,14				
Lotto	Volume	6.177	5.852	5.664	5.231	6.810
	Variazione %	-6,24	-5,26	-3,21	-7,64	30,19
Giochi al totalizzatore	Volume	1.940	2.509	3.776	3.524	2.396
	Variazione %	-3,00	29,33	50,50	-6,67	-32,01
Lotterie	Volume	7.955	9.274	9.434	9.367	10.151
	Variazione %	100,38	16,58	1,73	-0,71	8,37
Giochi a base sportiva	Volume	2.837	4.085	4.170	4.495	3.924
	Variazione %	9,71	43,99	2,08	7,79	-12,70
Bingo	Volume	1.726	1.636	1.512	1.954	1.850
	Variazione %	-1,65	-5,21	-7,58	29,23	-5,32
Apparecchi da intrattenimento	Volume	18.827	21.685	24.951	32.004	44.896
	Variazione %	21,97	15,18	17,55	25,55	40,28
Giochi di abilità a distanza	Volume		242	2.348	3.145	2.251
	Variazione %			870,12	34,00	-28,43
Giochi di carte organizzati in forma diversa dal torneo e giochi di sorte a quota fissa	Volume					6.167
	Variazione %					
TOTALE	Volume	42.216	47.558	54.379	61.453	79.814
	Variazione	19,76	12,65	14,34	13,01	29,88

Per quanto riguarda le quote di mercato (Tavola II), diretto riflesso del volume di gioco, come è logico attendersi al primo posto si trovano gli Apparecchi da intrattenimento con il 56,25% del mercato, a cui seguono Lotterie (12,72%), Lotto (8,53%), i nuovi Giochi di carte organizzati in forma diversa dal torneo e giochi di sorte a quota fissa (7,73%), Giochi a base sportiva (4,92%), Giochi al totalizzatore (3,00%), Giochi di abilità a distanza (2,82%), Bingo (2,32%), Scommesse ippiche (1,72%).

I diversi giochi/concorsi si presentano con dinamiche differenziate in relazione all'introduzione di nuovi giochi, stagionalità di eventi di grande richiamo sul pubblico degli scommettitori, molteplici modalità di gioco (tradizionali e telematiche) come estrazioni bi e trisettimanali (Lotto e SuperEnalotto) o con diversi intervalli temporali (Win for Life) grazie anche ai nuovi e potenti media (televisione, televisione satellitare, rete internet) oggi disponibili e attrazione esercitata sul pubblico da vincite milionarie o "per la vita" ma anche, nello stesso tempo, da piccole e frequenti vincite.

I dati relativi al settore dei giochi sono tratti dai report annuali e dai comunicati stampa dell'Azienda Autonoma Monopoli di Stato (AAMS).

TAVOLA II - Ripartizione percentuale del mercato dei giochi negli anni 2007-2011

QUOTA DI MERCATO PER TIPOLOGIA DI GIOCHI		ANNI				
		2007	2008	2009	2010	2011
Giochi a base ippica	Percento	6,51	4,78	3,65	2,82	1,72
Concorso Totip	Percento	0,01				
Lotto	Percento	14,63	12,30	10,42	8,51	8,53
Giochi numerici al totalizzatore	Percento	4,60	5,28	6,94	5,73	3,00
Lotterie	Percento	18,84	19,50	17,35	15,24	12,72
Giochi a base sportiva	Percento	6,72	8,59	7,67	7,31	4,92
Bingo	Percento	4,09	3,44	2,78	3,18	2,32
Apparecchi da intrattenimento	Percento	44,60	45,60	46,88	52,08	56,25
Giochi di abilità a distanza	Percento		0,51	4,32	5,12	2,82
Giochi di carte organizzati in forma diversa dal torneo e giochi di sorte a quota fissa	Percento					7,73
TOTALE	Percento	100,00	100,00	100,00	100,00	100,00

Volume dei giochi
(milioni di euro)

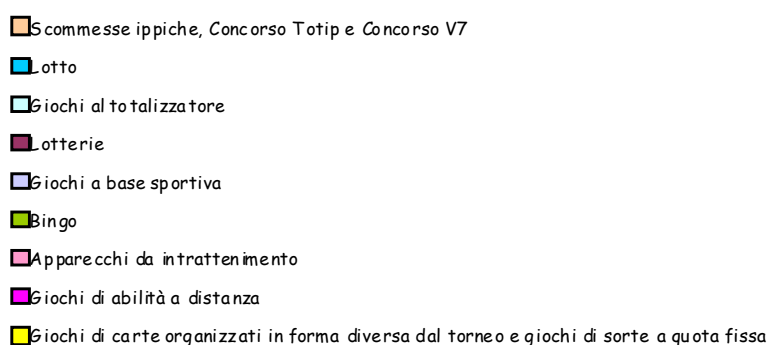
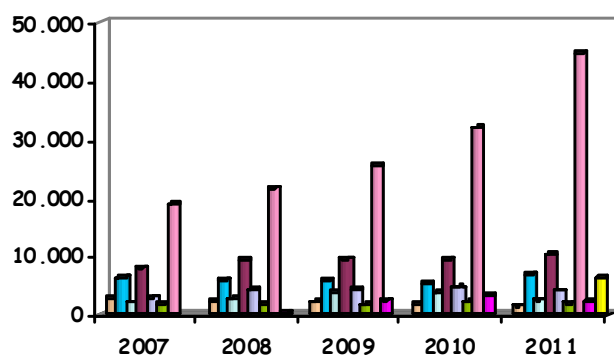

Ripartizione del mercato dei giochi

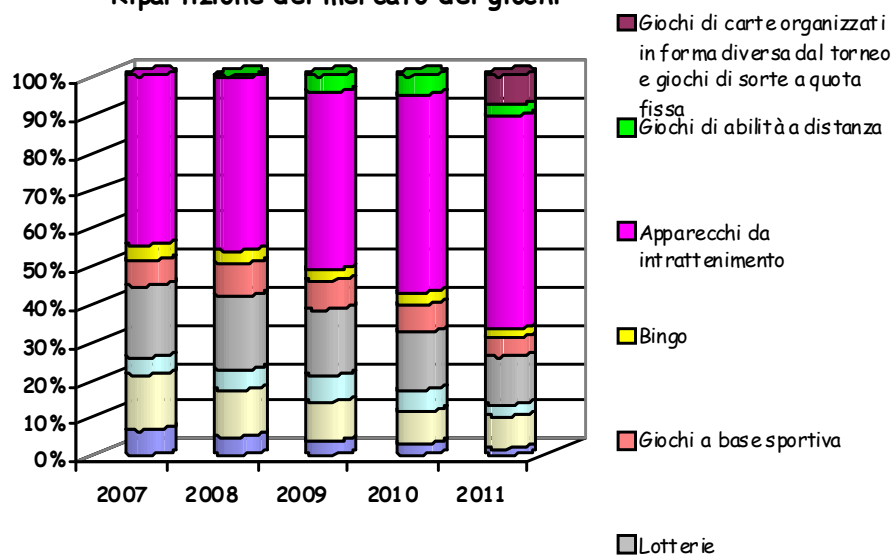

2.6 Proventi netti dalle scommesse

I proventi netti derivanti dalle scommesse ippiche costituiscono la principale fonte di finanziamento del settore ippico. Detti proventi derivano principalmente dalle scommesse al Totalizzatore Ippico, comprensivi dell'importo dei minimi garantiti, e dall'Ippica Nazionale.

Come si può vedere dalla TAVOLA 2.15, i dati di consuntivo riferiti agli anni 2007-2008 mostrano una flessione dei prelievi netti per Totalizzatore e in maniera più accentuata, per il Libro e il Concorso Totip., in linea con i relativi volumi di gioco.

Il Totalizzatore ippico, che comprende anche i minimi garantiti dovuti dai Concessionari, passa da 261.454.589 euro nel 2007 a 207.808.174 nel 2008, riportando una variazione negativa, rispettivamente, del 3,60% e 20,52% (da ricordare ancora una volta lo sciopero delle categorie ippiche avvenuto nel 2008).

I proventi netti dalle scommesse a Libro, notevolmente inferiori per valore, passano da 310.000 del 2007 a 212.339 del 2008, con flessioni del -15,70% nel 2007 e -31,50% nel 2008.

L'Ippica Nazionale chiude il 2007 con 142.658.787 euro e il 2008 con 116.551.980 euro di proventi netti, con un decremento, rispettivamente, dell' 8,80 e del 18,30%. Il Concorso Totip, come già evidenziato nel paragrafo 2.5.4, pag. 37 è stato chiuso nel 2007 e sostituito nel 2009 dal Concorso V7.

Riguardo agli anni 2009 e 2010, in considerazione della prevedibile diminuzione del volume di gioco delle scommesse ippiche, i bilanci di previsione hanno prefigurato una ulteriore diminuzione per il Totalizzatore ippico (-16,41% rispetto al 2009 e del -16,23% rispetto al 2010), un incremento per il Libro nel 2009 (+135,47%) e un decremento nel 2010 (-40,00%), un recupero, nel 2009 per l'Ippica Nazionale (16,69%) a cui però si contrappone la flessione del -21,54% per il 2010.

Nel complesso, il totale dei proventi netti ammonta a 404.948.586 nel 2007, con una flessione del 5,70% rispetto al 2006; 324.572.493 euro nel 2008 (-19,85% se confrontato con il 2007). Le previsioni di entrate per gli anni 2009 e 2010, invece, indicano un totale di 311.500.000 euro per il primo anno (con una flessione del -4,03% rispetto al 2008), e di 252.500.000 euro nel 2010, con una diminuzione del 18,60% rispetto al 2009. Per il 2011, il bilancio di previsione espone l'importo complessivo di 213.700.000 euro, -15,37% rispetto al 2010, comprensivo dei proventi netti derivanti dalle scommesse a Totalizzatore Ippico, Ippica Nazionale, Libro e Concorso V7.

TAVOLA 2.15 - Proventi netti da scommesse negli anni 2007-2011^{1 3} (euro)

TOTALE SCOMMESSE PER TIPOLOGIA		ANNI				
		2007	2008	2009	2010	2011
Totalizzatore	Importo	261.454.589	207.808.174	173.700.000	145.500.000	
Ippico²	Variazione %	-3,60	-20,52	-16,41	-16,23	
Libro	Importo	310.000	212.339	500.000	300.000	
	Variazione %	-15,70	-31,50	135,47	-40,00	
Ippica Nazionale	Importo	142.658.787	116.551.980	136.000.000	106.700.000	
	Variazione %	-8,80	-18,30	16,69	-21,54	
Concorso Totip	Importo	525.210				
	Variazione %	-62,93				
Concorso V7	Importo			1.300.000	50.000	
	Variazione %			-18,75	-96,15	
TOTALE	Importo	404.948.586	324.572.493	311.500.000	252.500.000	213.700.000
	Variazione %	-5,70	-19,85	-4,03	-18,60	-15,37

¹ I dati relativi agli anni 2007 e 2008 sono tratti dai rispettivi conti consuntivi dell'UNIRE; i dati riferiti agli anni 2009, 2010 e 2011 sono invece stati desunti dai relativi bilanci di previsione.

² Il dato include i minimi garantiti, ovvero gli importi che le Agenzie Ippiche si sono impegnate a corrispondere all'UNIRE, indipendentemente dal volume delle scommesse raccolte, al momento della gara di assegnazione effettuata nell'anno 2000. Per le Agenzie Ippiche cosiddette "storiche" i minimi garantiti sono stati calcolati in base ai prelievi dell'anno precedente incrementati di un coefficiente ricavato su base regionale.

³ L'importo dei proventi netti del 2011 sono stati inseriti nel grafico dei "Proventi netti relativi a Totalizzatore Ippico e Ippica Nazionale".

Proventi netti relativi a
Totalizzatore Ippico e Ippica
nazionale (milioni di euro)

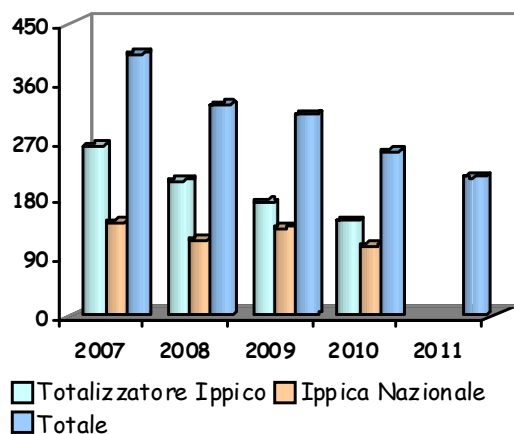

Proventi netti relativi a scommesse
a Libro e Concorsi Totip e V7
(milioni di euro)

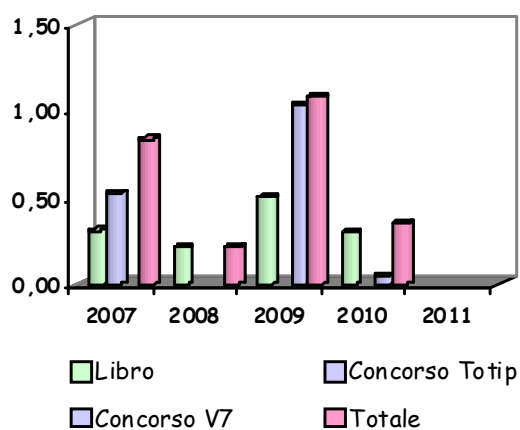

2.7 Premi e indennità

L'importo dei premi al traguardo erogati a proprietari e allevatori classificati ai primi posti nelle gare di trotto, galoppo e sella è in stretta relazione al numero delle giornate di corse e corse disputate.

Dai bilanci consuntivi si evince che il totale dei premi al traguardo erogati dall'UNIRE nel 2007 e 2008 segnano variazioni negative, rispettivamente -14,06% e -16,81%. In termini numerici, il totale dei premi al traguardo passa da 201.350.000 euro del 2007 ai 167.500.000 euro del 2008 (TAVOLA 2.16).

Analizzando i dati per specialità di gara, si rileva che al trotto sono stati assegnati nel periodo 2007-2008 in media circa il 59,00% del totale dei premi al traguardo. Nel corso dell'arco temporale considerato l'ammontare dei premi è passato da 118.633.500 del 2007 a 99.133.500 euro del 2008, con variazioni oscillanti tra -12,83% del 2007 e -16,44% del 2008. Per il galoppo il totale dei premi erogati ammonta a 82.716.500 per il 2007 e a 68.366.500 per il 2008, con variazioni percentuali, rispettivamente, del -15,77% e -17,35%.

I dati desumibili dai bilanci di previsione per gli anni 2009, 2010 e 2011 evidenziano, per il trotto, rispettivamente, uno stanziamento di 120.933.500 euro, 110.300.000 euro, 107.160.000 euro, con variazioni percentuali del 21,99% per il 2009 e decrementi dell' 8,79% e 2,85% per i rimanenti due anni. Per quanto riguarda il galoppo, gli stanziamenti a premi ammontano a 82.716.500 euro per il 2009, 76.700.000 per il 2010, 74.200.000, segnando 20,99%, -7,27%, -3,26% di variazione percentuale.

Nel totale, le previsioni di spesa sono pari a 203.650.000 euro per il 2009, 187.000.000 euro per il 2010 e 181.360.000 per il 2011, registrando il 21,58%, -8,18% e -3,02%.

I dati di consuntivo degli anni 2007 e 2008 relativi ai premi e alle indennità di trasferimento erogati per le corse Tris ammontano a 14.300.000 nel 2007, 13.100.000 nel 2008 (TAVOLA 2.17) con variazioni percentuali rispetto agli anni precedenti rispettivamente pari a 4,38% (nel 2007) e -8,39% (nel 2008).

La ripartizione per specialità porta a rilevare per il trotto un importo pari a 10.200.000 (7,37%) nel 2007 e una flessione, 9.000.000 di euro nel 2008 e il -11,76% rispetto all'anno precedente.

Per il galoppo le indennità per premi e indennità per le corse Tris ammontano a 4.100.000 euro nel 2007 e 2008, segnando un -2,38% e una invarianza nel 2008.

Gli stanziamenti di spesa per il 2009, 2010 e 2011 ammontano a 10.200.000 euro, 8.000.000 di euro e 7.100.000 euro per il trotto mentre per il galoppo le stesse voci sono pari a 4.100.000, 3.200.000 euro e 2.900.000, portando i rispettivi totali a 14.300.000 euro, 11.200.000 euro e 10.000.000, con variazioni percentuali di 19,16%, -21,68% e -10,71%.

TAVOLA 2.16 - *Premi al traguardo per corse al trotto e al galoppo negli anni 2007-2011¹ (euro)*

PREMI PER SPECIALITÀ DI CORSA		ANNI				
		2007	2008	2009	2010	2011
Trotto	Importo	118.633.500	99.133.500	120.933.500	110.300.000	107.160.000
	Variazioni %	-12,83	-16,44	21,99	-8,79	-2,85
Galoppo ²	Importo	82.716.500	68.366.500	82.716.500	76.700.000	74.200.000
	Variazioni %	-15,77	-17,35	20,99	-7,27	-3,26
TOTALE	Importo	201.350.000	167.500.000	203.650.000	187.000.000	181.360.000
	Variazioni %	-14,06	-16,81	21,58	-8,18	-3,02

¹ I dati relativi agli anni 2007 e 2008 sono tratti dai rispettivi conti consuntivi dell'UNIRE; i dati riferiti agli anni 2009, 2010 e 2011 sono invece stati desunti dai relativi bilanci di previsione.

² Comprende i premi al traguardo erogati per le corse al galoppo e sella e i concorsi, sovrappremi e campionati per corse e concorsi cavallo sella.



TAVOLA 2.17 - *Premi e indennità corse Tris negli anni 2007-2011¹ (euro)*

PREMI PER SPECIALITÀ DI CORSA		ANNI				
		2007	2008	2009	2010	2011
Trotto	Importo	10.200.000	9.000.000	10.200.000	8.000.000	7.100.000
	Variazioni %	7,37	-11,76	13,33	-21,57	-11,25
Galoppo	Importo	4.100.000	4.100.000	4.100.000	3.200.000	2.900.000
	Variazioni %	-2,38	0,00	0,00	-21,95	-9,38
TOTALE	Importo	14.300.000	13.100.000	14.300.000	11.200.000	10.000.000
	Variazioni %	4,38	-8,39	9,16	-21,68	-10,71

¹ I dati relativi agli anni 2007 e 2008 sono tratti dai rispettivi conti consuntivi dell'UNIRE; i dati riferiti agli anni 2009, 2010 e 2011 sono invece stati desunti dai relativi bilanci di previsione.

Per completezza di informazione, si riportano i premi erogati nell'anno 2007 per il Concorso Totip, cessato appunto nel 2007 (TAVOLA 2.18; vedere paragrafo 2.5.4, pagina 35).

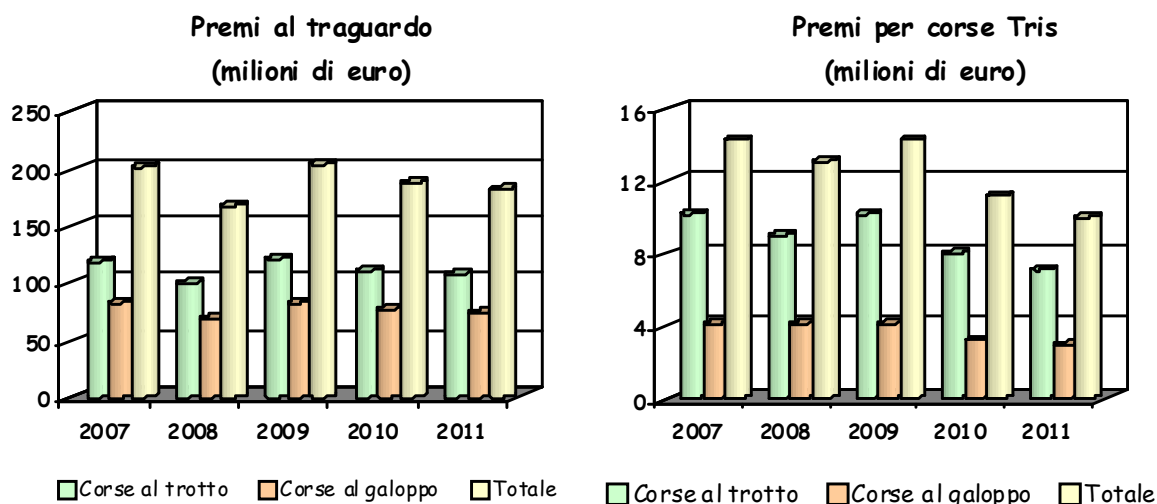
Come si evince dalla rappresentazione proposta, il Concorso Totip chiude l'anno con un importo di 832.650 euro, segnando -53,74% rispetto all'anno precedente, ripartito in 627.653 euro (-63,08%) per le corse al trotto e 204.997 euro (105,00%) per le corse disputate al galoppo.

TAVOLA 2.17 - *Premi di partecipazione per corse Totip negli anni 2007-2011¹ (euro)*

PREMI PER SPECIALITÀ DI CORSA		ANNI				
		2007	2008	2009	2010	2011
Trotto	Importo	627.653				
	<i>Variazioni %</i>	<i>-63,08</i>				
Galoppo ²	Importo	204.997				
	<i>Variazioni %</i>	<i>105,00</i>				
TOTALE	Importo	832.650				
	<i>Variazioni %</i>	<i>-53,74</i>				

2.8 Provvidenze per l'allevamento e premi agli allevatori

Al fine di promuovere ed incentivare l'allevamento nazionale, l'ASSI, oltre ai premi al traguardo e le indennità per le corse Tris eroga anche le provvidenze per l'allevamento.

Nel periodo considerato, le provvidenze erogate ammontano a 23.350.000 per il 2007 e a 20.848.000 per il 2008, con variazioni percentuali del -12,61 e -10,72%. Gli stanziamenti iscritti nei bilanci di previsione 2009, 2010 e 2011 sono pari, rispettivamente, a 21.000.000, 5.000.000 e 13.500.000 (TAVOLA 2.19) con variazioni percentuali che passano, rispettivamente, dallo 0,73% al -76,19% e al 170,00%.

La ripartizione per tipologia di corsa indica per il trotto un valore di 21.700.000 euro per il 2007 e 19.400.000 euro per il 2008. Per il cavallo mezzosangue si segnala una diminuzione del 9,34% per il 2007 e del 12,24% per il 2008, con importi che decrescono da 1.650.000 nel 2007 a 1.448.000 nel 2008.

Le cifre impegnate nei bilanci di previsione per le provvidenze a favore del trotto, galoppo purosangue e ostacoli mostrano una quasi invarianza, 19.500.000 per il 2009, evidenziato da un modesto incremento, 0,52%, e una netta flessione, -77,44% per il 2010, portando quest'ultimo impegno di spesa a 4.400.000 euro. Per il 2011 si evidenzia una situazione in controtendenza: un aumento degli impegni di spesa del 171,82% che porta l'importo a 11.960.000 euro. Per le provvidenze destinate al cavallo di mezzosangue si rileva un andamento analogo: 1.500.000 impegnate nel 2009, pari al 3,59% di incremento rispetto al 2008, 600.000 euro nel 2010, con una flessione del 60,00% e di nuovo un rialzo a 1.540.000 euro, segnando un positivo 156,67%.

I premi agli allevatori dei cavalli italiani meglio classificati nei concorsi ippici evidenziano una flessione nel 2007 del 30,94% e un azzeramento di spesa nel 2008. Gli impegni per gli anni successivi riguardano solo il 2009, con l'importo di 250.000 euro.

TAVOLA 2.19 - *Provvidenze per l'allevamento e premi agli allevatori negli anni 2007-2011*¹
(euro)

PROVVIDENZE PER TIPOLOGIA		ANNI				
		2007	2008	2009	2010	2011
Trotto, galoppo purosangue e ostacoli	Importo	21.700.000	19.400.000	19.500.000	4.400.000	11.960.000
	Variazioni %	-12,85	-10,60	0,52	-77,44	171,82
Cavallo mezzosangue	Importo	1.650.000	1.448.000	1.500.000	600.000	1.540.000
	Variazioni %	-9,34	-12,24	3,59	-60,00	156,67
TOTALE	Importo	23.350.000	20.848.000	21.000.000	5.000.000	13.500.000
PROVVIDENZE	Variazioni %	-12,61	-10,72	0,73	-76,19	170,00
Premi agli allevatori dei cavalli italiani meglio classificati all'estero	Importo	250.000		250.000		
	Variazioni %	-30,94				

¹ I dati relativi agli anni 2007 e 2008 sono tratti dai rispettivi conti consuntivi dell'UNIRE; i dati riferiti agli anni 2009, 2010 e 2011 sono invece stati desunti dai relativi bilanci di previsione.

Provvidenze all'allevamento
(milioni di euro)

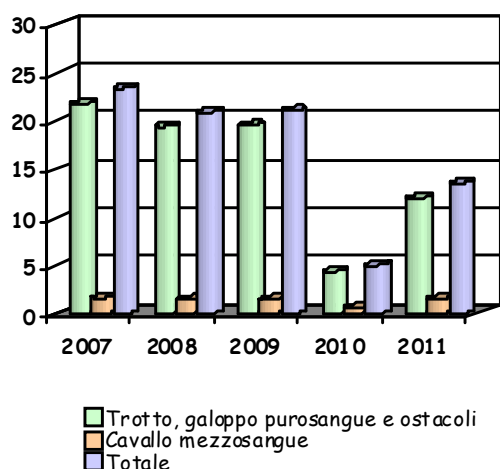

Premi agli allevatori dei cavalli
italiani meglio classificati
all'estero (euro)

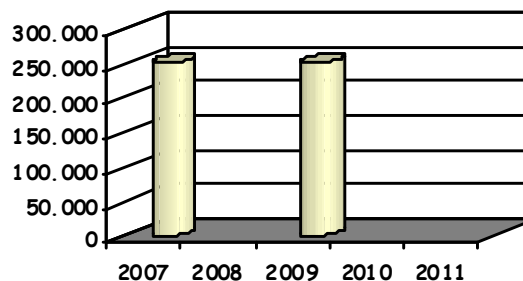

■ Premi agli allevatori dei cavalli italiani meglio classificati all'estero

Approfondimento

Premi ad operatori ippici erogati a livello internazionale

Al fine di contestualizzare la lettura dei dati relativi ai premi erogati agli operatori ippici italiani, si fornisce una sintetica rappresentazione comparativa con altri Paesi scelti in ragione della loro significatività, senza pretesa di esaustività.

I dati riportati sono resi disponibili dall' International Federation of Horseracing Authorities.

TAVOLA I - Premi al traguardo per le corse al trotto nei diversi Paesi negli anni 2007-2011¹ (euro)

PREMI PER PAESI		ANNI				
		2007	2008	2009	2010	2011
Argentina	Volume	125.215	123.513	136.095	146.370	144.306
	Variazione %	-1,86	-1,36	10,19	7,55	-1,41
Canada	Volume	157.300.259	129.969.418	10,19	140.718.362	139.206.207
	Variazione %	4,15	-17,37			-1,07
Francia	Volume	230.495.819	215.372.015	250.492.222	225.560.315	232.325.657
	Variazione %	4,75	-6,56	16,31	-9,95	3,00
Germania	Volume	6.617.986	5.680.271	6.405.107	5.679.379	6.500.451
	Variazione %	-38,15	-14,17	12,76	-11,33	14,46
Italia	Volume	116.425.103	986.524.938	114.675.523	105.412.745	99.154.576
	Variazione %	-7,08	-17,09	18,80	-8,08	-5,94
Stati Uniti	Volume	288.985.142	319.582.669	312.413.513	322.784.963	326.776.640
	Variazione %	7,33	10,59	-2,24	3,32	1,24
Svezia	Volume	78.821.000	75.229.700	n.d.	82.334.889	87.442.403
	Variazione %	-5,37	-4,56			6,20

¹ I premi al traguardo includono i premi a proprietari, allenatori, allevatori, indennità di trasporto, altri premi e sussidi.

TAVOLA II - Premi al traguardo per le corse al galoppo nei diversi Paesi negli anni 2007-2011¹ (euro)

PREMI PER PAESI		ANNI				
		2007	2008	2009	2010	2011
Argentina	Volume	31.082.893	45.654.304	41.947.709	46.636.418	59.174.699
	Variazione %	28,53	46,88	-8,12	11,16	26,90
Canada	Volume	96.036.891	78.461.491	n.d.	92.527.581	89.517.640
	Variazione %	7,72	-18,30			1,86
Francia	Volume	228.615.398	240.979.798	245.088.905	246.462.235	255.994.941
	Variazione %	4,53	5,16	1,36	-26,56	48,36
Germania	Volume	19.136.158	18.462.769	17.177.452	16.367.093	17.187.215
	Variazione %	-3,80	-3,52	-6,99	-24,29	36,30
Giappone	Volume	668.931.014	876.018.908	830.922.577	1.000.016.137	1.059.803.992
	Variazione %	-6,24	30,91	-5,06	12,62	37,02
Gran Bretagna	Volume	136.571.740	113.220.413	124.622.342	117.723.646	113.113.318
	Variazione %	-12,93	-17,10	10,07	-7,75	-1,61
Italia	Volume	73.700.569	58.602.152	71.951.389	65.579.111	60.375.917
	Variazione %	-12,91	-20,49	22,78	-8,86	-21,28
Stati Uniti	Volume	801.619.172	836.499.725	762.250.479	772.274.463	820.170.326
	Variazione %	-5,73	4,35	-8,88	-14,57	25,95
Svezia	Volume	6.930.000	6.615.700	7.051.233	9.493.053	9.549.196
	Variazione %	0,17	-4,90	8,06	24,90	11,23

¹ I premi al traguardo includono i premi a proprietari, allenatori, allevatori, indennità di trasporto, altri premi e sussidi.

TAVOLA III - Premi al traguardo per le corse al trotto e galoppo nei diversi Paesi negli anni 2007-2011¹ (euro)

PREMI PER PAESI		ANNI				
		2007	2008	2009	2010	2011
Argentina	Volume	31.208.108	45.773.615	42.083.804	46.782.788	59.319.005
	Variazione %	28,36	46,67	-8,06	11,17	26,80
Canada	Volume	253.337.150	201.566.400	n.d.	228.598.472	228.723.847
	Variazione %	5,48	-20,44			0,05
Francia	Volume	450.908.340	447.168.304	485.449.923	398.107.900	488.320.598
	Variazione %	4,65	-0,83	8,56	-17,99	22,66
Germania	Volume	25.176.990	23.585.448	23.059.563	18.289.065	23.687.666
	Variazione %	-16,06	-6,32	-2,23	-20,69	29,52
Giappone	Volume	668.931.014	670.951.108	686.795.371	773.483.026	1.059.803.992
	Variazione %	-6,32	0,30	2,36	12,62	37,02
Gran Bretagna	Volume	136.571.740	113.220.413	124.622.342	114.965.920	113.113.318
	Variazione %	-12,93	-17,10	10,07	-7,75	-1,61
Italia	Volume	190.125.672	155.127.090	186.626.912	170.991.856	159.530.493
	Variazione %	-9,78	-18,41	20,31	-8,38	-6,70
Stati Uniti	Volume	1.090.604.314	1.156.082.394	1.074.663.992	973.967.109	1.146.946.966
	Variazione %	-2,59	6,00	-7,04	-9,37	17,76
Svezia	Volume	86.509.500	81.590.591	n.d.	90.919.906	96.991.599
	Variazione %	-3,85	-5,69			6,68

¹ I premi al traguardo includono i premi a proprietari, allenatori, allevatori, indennità di trasporto, altri premi e sussidi.

2.9 Disciplina sportiva, controllo tecnico delle corse e controlli antidoping

Tra le sue numerose attività istituzionali, l'ASSI si occupa anche della disciplina e controllo tecnico delle corse e i controlli antidoping espletati attraverso UNIRELAB s.r.l., società di diritto privato interamente partecipata dall'ASSI, costituita nel marzo 2003 al fine di mettere a disposizione una serie di servizi tecnici e sanitari di elevata specializzazione, a vantaggio del settore ippico, tra cui il controllo delle sostanze proibite ai cavalli per migliorare i loro rendimenti durante l'attività agonistica, il controllo di parentela e diagnosi delle malattie genetiche, il servizio di anatomia patologica e medicina legale equina, il servizio di ausilio all'industria farmaceutica per la sperimentazione delle molecole destinate al cavallo sportivo.

Per adempiere a queste finalità, l'ASSI ha speso complessivamente nel 2007 20.455.275 euro e 19.114.838 euro nel 2008, con una variazione percentuale, rispettivamente, del -10,51% e -6,55% (TAVOLA 2.20).

La previsione di spesa per gli anni 2009, 2010, 2011 è stata pari, rispettivamente, a 18.850.0000 euro (-1,39% rispetto all'anno precedente), 16.200.000 euro (-14,06%) e 15.580.000 euro (-3,83%).

L'analisi di dettaglio per singola voce di spesa indica che per la vigilanza, disciplina e controllo tecnico delle corse sono stati impegnati nel 2007 12.200.000 euro (-6,15%) e nel 2008 11.235.406 (-7,91%). Gli impegni preventivati di spesa per il 2009, 2010 e 2011 sono pari a, rispettivamente, 10.900.000, 8.800.000 e 8.580.000 euro, con riduzioni del 2,99, 19,27%, 2,50%.

Per i controlli antidoping la spesa di consuntivo evidenzia 7.948.568 nel 2007 e 7.084.192 euro nel 2008, con variazioni percentuali, rispettivamente, del -5,76 e -10,87%. Gli impegni di spesa previsti per i successivi anni 2009, 2010 e 2011 ammontano a 7.450.000, 7.000.000 e 6.500.000 euro, dando luogo a variazioni percentuali del 5,16, -6,04 e -7,14%.

306.707 euro nel 2007 e 795.240 euro nel 2008 sono gli importi spesi dall'Ente per il controllo del DNA, con una flessione, rispettivamente, del 76,26% e un incremento del 159,28%. Per gli anni 2009, 2010 e 2011 sono stati invece assunti impegni di spesa per 500.000, 400.00 e 400.000 euro, con rispettive diminuzioni del 37,13, 20,00% e con una invarianza di spesa per il 2011.

TAVOLA 2.20 - Spesa per attività di vigilanza, disciplina e controllo tecnico delle corse negli anni 2007-2011¹ (euro)

VIGILANZA, DISCIPLINA E CONTROLLO TECNICO DELLE CORSE		ANNI				
		2007	2008	2009	2010	2011
Vigilanza, disciplina e controllo tecnico delle corse	Importo	12.200.000	11.235.406	10.900.000	8.800.000	8.580.000
	Variazioni %	-6,15	-7,91	-2,99	-19,27	-2,50
Controlli antidoping	Importo	7.948.568	7.084.192	7.450.000	7.000.000	6.500.000
	Variazioni %	-5,76	-10,87	5,16	-6,04	-7,14
Spese per DNA	Importo	306.707	795.240	500.000	400.000	400.000
	Variazioni %	-76,26	159,28	-37,13	-20,00	0,00
Aggiornamento professionale addetti controllo corse	Importo					100.000
	Variazioni %					
TOTALE	Importo	20.455.275	19.114.838	18.850.000	16.200.000	15.580.000
	Variazioni %	-10,51	-6,55	-1,39	-14,06	-3,83

¹ I dati relativi agli anni 2007 e 2008 sono tratti dai rispettivi conti consuntivi dell'UNIRE; i dati riferiti agli anni 2009, 2010 e 2011 sono invece stati desunti dai relativi bilanci di previsione.

Vigilanza, disciplina sportiva,
controllo tecnico delle corse e
controlli antidoping (milioni di euro)

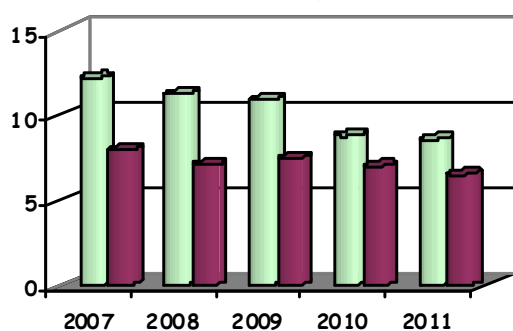

■ Vigilanza, disciplina e controllo tecnico delle corse
■ Controlli antidoping

Spese per DNA e Aggiornamento
professionale addetti controllo
corse (migliaia di euro)

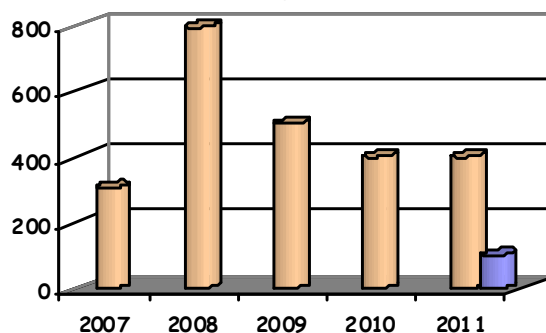

■ Spese per DNA
■ Aggiornamento professionale addetti controllo corse

2.10 Altri interventi finanziati dall'ASSI

Tra le sue attività istituzionali, l'ASSI non può non assegnare grande importanza alla qualificazione e addestramento del personale e ad adeguate iniziative previdenziali ed assistenziali a sostegno delle risorse umane operanti nel settore ippico.

Per questo ambito, complessivamente, l'Ente ha speso per assistenza, previdenza e qualificazione professionale 3.311.330 euro nel 2007 e 3.339.929 nel 2008, con variazioni, rispettivamente, del -8,02% e 0,86%. Per gli anni 2009, 2010 e 2011 la spesa preventivata è di 8.348.400 per il 2009, 3.935.500 per il 2010 e 3.861.575 euro, pari al 149,96, al -52,86% e -1,88% (TAVOLA 2.21).

Esaminando le singole voci, i bilanci consuntivi degli anni considerati evidenziano per l'assistenza e previdenza dei lavoratori importi di 3.268.330 nel 2007 e 3.279.029 nel 2008, portando le rispettive variazioni percentuali a -6,43 e 0,33%. Nel triennio 2009, 2010 e 2011 gli impegni preventivati di spesa ammontano a 8.148.400, 3.885.500 e 3.861.575 euro, con l'aumento di ben 148,50% per il 2009, a cui fa seguito la flessione del 52,32% nel 2010 e dello 0,62% nel 2011. L'elevato valore per il 2009 dipende dal notevole incremento dell'impegno di spesa previsto a favore del sostegno al reddito degli artigiani specializzati.

Per la qualificazione professionale delle maestranze e dei tecnici dell'ippica le voci dei bilanci evidenziano importi variabili: 43.000 euro per il 2007 e 60.900 per il 2008, con conseguenti variazioni del -59,98% e 41,63%. Gli impegni di spesa preventivati nel 2009, 2010 sono pari a 200.000 e 50.000 euro, i quali generano variazioni del 228,41 e del -75,00% nei relativi anni di riferimento. Per il 2011 non è stato incluso alcun importo di spesa.

TAVOLA 2.21 - *Spese per assistenza, previdenza e formazione per il settore ippico negli anni 2007-2011*¹² (euro)

ASSISTENZA, PREVIDENZA E FORMAZIONE		ANNI				
		2007	2008	2009	2010	2011
Assistenza e previdenza lavoratori dell'ippica, fondi di sostegno, equi indennizzi, interventi sociali	Importo	3.268.330	3.279.029	8.148.400	3.885.500	3.861.575
	Variazioni %	-6,43	0,33	148,50	-52,32	-0,62
Qualificazione professionale maestranze e tecnici dell'ippica	Importo	43.000	60.900	200.000	50.000	0
	Variazioni %	-59,98	41,63	228,41	-75,00	-100,00
TOTALE	Importo	3.311.330	3.339.929	8.348.400	3.935.500	3.861.575
	Variazioni %	-8,02	0,86	149,96	-52,86	-1,88

¹ Le variazioni percentuali sono da considerarsi puramente indicative, in quanto riferite a tipologie di spesa non sempre omogenee nel corso degli anni.

² I dati relativi agli anni 2007 e 2008 sono tratti dai rispettivi conti consuntivi dell'UNIRE; i dati riferiti agli anni 2009, 2010 e 2011 sono invece stati desunti dai relativi bilanci di previsione.

Assistenza e previdenza per il settore ippico (milioni di euro)

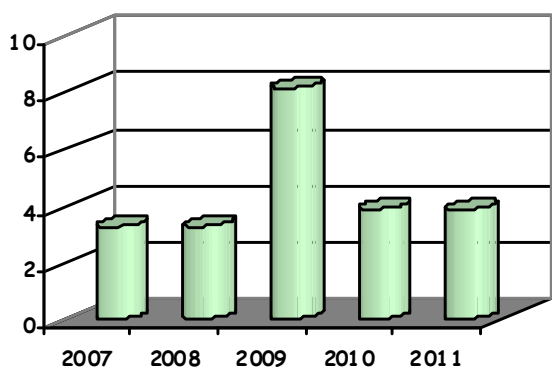

Iniziative e attività per la qualificazione professionale (migliaia di euro)

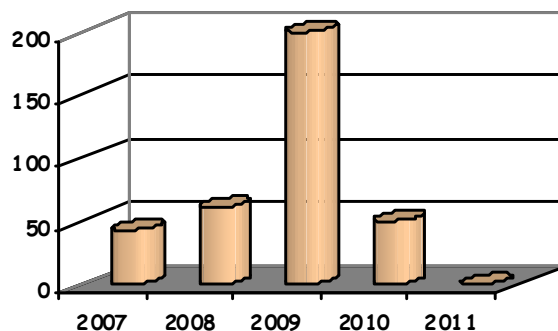

■ Assistenza e previdenza per il settore ippico

■ Iniziative e attività per la qualificazione professionale

Tra le altre attività istituzionali l'ASSI ha il compito di attuare il sostegno all'ippica attraverso l'organizzazione di concorsi nazionali ed internazionali, la promozione e propaganda, l'acquisto e la consegna di coppe e trofei ai vincitori delle gare ippiche, l'erogazione di contributi per i piccoli ippodromi e centri di allenamento/allevamento, contributi per gli investimenti finalizzati agli impianti di allenamento/allevamento e alle strutture veterinarie, ricerca scientifica, promozione della salute e del benessere del cavallo, salvaguardia delle razze equine. Inoltre, all'Ente è affidato il compito di organizzare e gestire l'Anagrafe equina (l. n. 200/2003).

Complessivamente e tenendo conto che le tipologie di spesa non sono sempre state omogenee nel corso degli anni, le spese effettuate dall'Ente per le altre attività istituzionali ammontano a 4.702.563 nel 2007 e 8.315.000 nel 2008, con variazioni percentuali del -40,21% e 76,82%. Gli impegni di spesa previsti per il 2009 indicano un incremento del 10,16%, a cui segue una flessione del 41,40% nel 2010, portando quindi i rispettivi importi a 9.215.000 e 5.400.000 euro. Per il 2011 tale voce ammonta a 4.500.000 euro, con una riduzione rispetto al 2010 del 16,67%.

TAVOLA 2.22 - *Spese per altre attività istituzionali nel settore ippico negli anni 2007-2011*¹²

ALTRE ATTIVITÀ ISTITUZIONALI	ANNI				
	2007	2008	2009	2010	2011
TOTALE	4.702.563	8.315.000	9.215.000	5.400.000	4.500.000
Importo	4.702.563	8.315.000	9.215.000	5.400.000	4.500.000
Variazioni %	-40,21	76,82	10,16	-41,40	-16,67

¹ Le variazioni percentuali sono da considerarsi puramente indicative, in quanto riferite a tipologie di spesa non sempre omogenee nel corso degli anni.

² I dati relativi agli anni 2007 e 2008 sono tratti dai rispettivi conti consuntivi dell'UNIRE; i dati riferiti agli anni 2009, 2010 e 2011 sono invece stati desunti dai relativi bilanci di previsione.

**Altre attività istituzionali
(milioni di euro)**

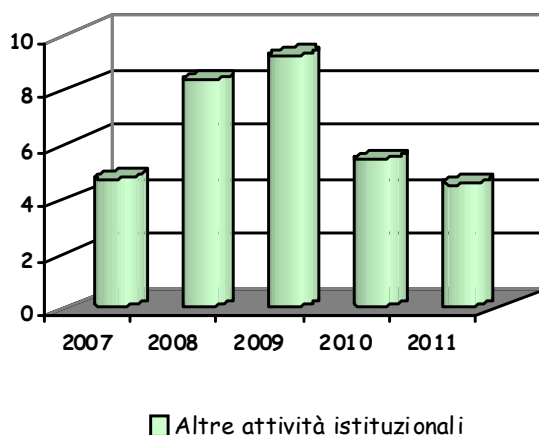

2.11 Spese per la gestione diretta di alcuni servizi

Tra le spese istituzionali rientrano anche la gestione e trasmissione del segnale televisivo, l'acquisto dei diritti televisivi e il servizio telescriventi/televideo.

Per questi servizi, l'Ente ha speso importi di 21.390.997 euro nel 2007 e 20.410.621 nel 2008, con variazioni percentuali del 17,99% e -4,58%. Gli impegni di spesa previsti nei bilanci 2009-2011 includono importi pari a 20.544.000 per il 2009, 22.798.000 per il 2010 e 21.548.000, con un incremento, rispettivamente, dello 0,65 e 10,97% per i primi due anni e una flessione del 5,48% per il 2011 (TAVOLA 2.23).

La spesa per la gestione e trasmissione del segnale televisivo è la voce più rilevante, che passa da 11.399.760 del 2007 a 11.206.800 del 2008, con variazioni del -16,57 e -1,69%. Le previsioni di spesa ammontano a 13.000.000 euro per il 2009, e 13.750.000 euro per il 2010, 13.500.000 con variazioni positive nei primi due anni per il 16,00 e il 5,77% e negativa nel 2011 con il -2,50%.

Le spese per gli acquisti di diritti televisivi per le corse disputate negli ippodromi esteri sono state pari a 9.947.237 nel 2007 e 9.159.821 nel 2008, con variazioni percentuali del 125,09% nel 2007 e -7,92% nel 2008. Gli impegni di spesa per la medesima voce di bilancio vede gli importi di 7.500.000 euro, 9.000.000 euro e 8.000.000 per il triennio 2009-2011, con percentuali di variazioni del -18,12%, 20,00% e -11,11%.

Le spese per il canone del servizio telescriventi/televideo sono rimaste pressoché costanti nel quinquennio, per la precisione 44.000 euro sia nel 2007 e 2008, con una oscillazione -6,18% nel 2007 rispetto al 2006 e una invarianza per il 2008. Per il 2009, 2010 e 2011 gli impegni preventivati indicano ancora una volta un canone di 44.000 euro per il 2009, quindi costante rispetto agli anni precedenti, e di 48.000 euro per il 2010, con un lieve incremento del 9,09%, e ancora 48.000 per il 2011, evidenziando una invarianza di valore e di variazione percentuale.

TAVOLA 2.23- *Spese per la gestione diretta di alcuni servizi negli anni 2007-2011*¹² (euro)

AREE DI INTERVENTO		ANNI				
		2007	2008	2009	2010	2011
Gestione e trasmissione segnale televisivo	Importo	11.399.760	11.206.800	13.000.000	13.750.000	13.500.000
	Variazioni %	-16,57	-1,69	16,00	5,77	-2,50
Acquisto diritti televisivi	Importo	9.947.237	9.159.821	7.500.000	9.000.000	8.000.000
	Variazioni %	125,09	-7,92	-18,12	20,00	-11,11
Canone e spese collegamenti servizio telescriventi/televideo	Importo	44.000	44.000	44.000	48.000	48.000
	Variazioni %	-6,18	0,00	0,00	9,09	0,00
TOTALE	Importo	21.390.997	20.410.621	20.544.000	22.798.000	21.548.000
	Variazioni %	17,99	-4,58	0,65	10,97	-5,48

¹ Le variazioni percentuali sono da considerarsi puramente indicative, in quanto riferite a tipologie di spesa non sempre omogenee nel corso degli anni.

² I dati relativi agli anni 2007 e 2008 sono tratti dai rispettivi conti consuntivi dell'Unire; i dati riferiti agli anni 2009, 2010 e 2011 sono invece stati desunti dai relativi bilanci di previsione.

Gestione diretta di alcuni servizi
(milioni di euro)

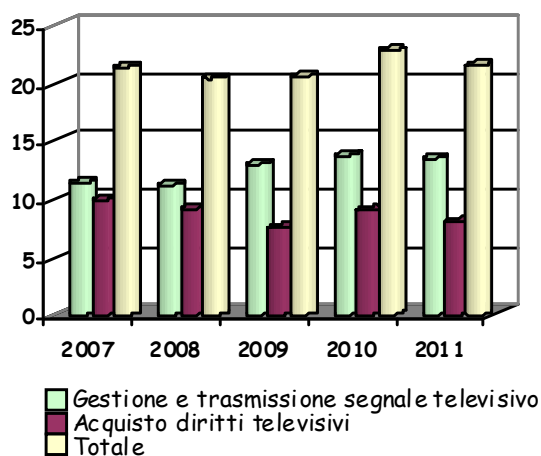

2.12 Spese per l'esercizio delegato delle scommesse e gestione del segnale televisivo

L'ASSI remunera le Società di corse per i servizi che esse forniscono per la raccolta delle scommesse e il segnale televisivo e finanzia la gestione e il miglioramento degli impianti ippici.

Nel totale, gli impegni di spesa a consuntivo ammontano a 135.400.000 per il 2007 e 115.968.000 per il 2008, con oscillazioni del 12,37% e -14,35% (Tavola 2.24). Le previsioni di spesa per il 2009 includono 123.000.000 euro, 107.600.000 euro nel 2010, 100.900.000 nel 2011 con variazioni del 6,06%, -12,52% e -6,23%.

I corrispettivi per il segnale TV spettanti alle Società di corse indicano cifre variabili nel corso degli anni, in relazione alla situazione della raccolta delle scommesse ippiche : dai 18.495.000 del 2007 ai 10.968.000 del 2008, con un "salto" del 236,27% per il primo anno considerato (rispetto al 2006) e del -40,70% per il secondo. Il bilancio preventivo indica in 13.000.000 di euro per il 2009, 9.600.000 euro per il 2010 e 8.400.000 euro le somme da impegnare, con oscillazioni del 18,53, -26,15% e ulteriore -12,50%.

Le somme erogate dall'ASSI per la gestione e il miglioramento degli impianti e dei servizi evidenziano un andamento positivo nel 2007 con 116.905.000 euro e un incremento dell'1,66%, poi una flessione del -10,18% nel 2008, che genera un importo di 105.000.000. L'impegno di spesa previsto per il 2009 è pari a 110.000.000 euro per il 2009, 98.000.000 euro per il 2010 e 92.500.000 euro per il 2011, pari ad un incremento del 4,76% e successive flessioni del 10,91 e 5,61%.

TAVOLA 2.24 - Spese per la gestione del segnale televisivo e l'esercizio delegato delle scommesse negli anni 2007-2011¹² (euro)

AREE DI INTERVENTO		ANNI				
		2007	2008	2009	2010	2011
Corrispettivo segnale TV alle Società di corse	Importo	18.495.000	10.968.000	13.000.000	9.600.000	8.400.000
	Variazioni %	236,27	-40,70	18,53	-26,15	-12,50
Gestione e miglioramento degli impianti e dei servizi	Importo	116.905.000	105.000.000	110.000.000	98.000.000	92.500.000
	Variazioni %	1,66	-10,18	4,76	-10,91	-5,61
TOTALE	Importo	135.400.000	115.968.000	123.000.000	107.600.000	100.900.000
	Variazioni %	12,37	-14,35	6,06	-12,52	-6,23

¹ Le variazioni percentuali sono da considerarsi puramente indicative, in quanto riferite a tipologie di spesa non sempre omogenee nel corso degli anni.

² I dati relativi agli anni 2007 e 2008 sono tratti dai rispettivi conti consuntivi dell'Unire; i dati riferiti agli anni 2009, 2010 e 2011 sono invece stati desunti dai relativi bilanci di previsione.

Spese per la remunerazione alle Società di corse per servizi resi (milioni di euro)

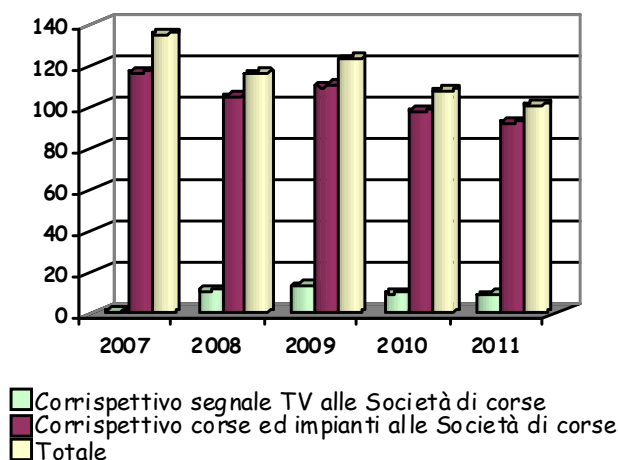

Capitolo 3

Le corse al trotto

3.1 Introduzione

Nelle pagine successive si fornisce una rappresentazione sintetica dell'attività ippica del trotto sia nel complesso che nei singoli ippodromi di trotto attivi nel periodo 2007-2011.

Come già indicato nel paragrafo 2.1, pagina 16, la rappresentazione proposta si basa sulla illustrazione della serie storica quinquennale di "variabili strutturali" dell'ippica concernenti il numero di ippodromi attivi, giornate di corse, corse, cavalli partenti, cavalli che hanno corso (solo nella Tavola 3.1), importo di premi al traguardo corrisposti ai proprietari ed allevatori di cavalli, movimento delle scommesse ippiche (Totalizzatore Ippico, Ippica Nazionale, Allibratori), corrispettivi erogati alle Società di corse in relazione ai servizi prestati negli ippodromi.

Per meglio rendere leggibile l'analisi proposta, la rappresentazione di alcune principali variabili strutturali, quale ad esempio il numero di cavalli partenti, è presentata in termini comparativi rispetto alla media del settore.

Al fine di facilitare la comprensione dei dati esposti, si precisa che:

1. la voce "Scommesse" riferita agli anni 2007-2009 non include gli importi delle scommesse a Quota Fissa e Multipla a Riferimento;
2. la voce "Premi a proprietari" include i premi a proprietari, allenatori e fantini;
3. la voce "Totalizzatore" di Totalizzatore Ippico include le scommesse vincente, piazzato su 2, piazzato su 3, accoppiata libera, accoppiata in ordine, trio in ordine, accoppiata piazzata;
4. la voce "Quota fissa" di Totalizzatore Ippico include le scommesse vincente e piazzato a quota fissa;
5. la voce "Multipla a riferimento" di Totalizzatore Ippico include le scommesse vincente, piazzato su 2, piazzato su 3;
6. la voce "Totalizzatore" di Ippica Nazionale include le scommesse vincente, accoppiata, trio effettuate sulle corse del palinsesto di Ippica Nazionale;
7. la voce "Tris" include le corse tris nazionali e straordinarie;
8. la voce "Corrispettivi" comprende anche l'IVA.

3.2 Gli ippodromi

Nel 2011 il numero degli ippodromi che hanno disputato attività di trotto è stato pari a 26, per un totale di 1.332 giornate di corse.

Dal punto di vista geografico, come già evidenziato nella precedente edizione di questo volume, gli ippodromi di trotto sono situati per lo più nella parte centro-sud dell'Italia, con una netta prevalenza per la regione Emilia-Romagna, in cui sono presenti 5 impianti (Modena, Bologna, Ferrara, Ravenna, Cesena).

Le regioni Toscana e Campania ospitano ciascuna 3 ippodromi (rispettivamente Montecatini, Firenze, Follonica; Aversa, Napoli, Pontecagnano); Veneto, Marche, Lazio, Puglia e Sicilia 2 ippodromi ciascuna (Padova e Treviso per il Veneto; Civitanova Marche e Montegiorgio per le Marche; Roma e Santi Cosma e Damiano per il Lazio; Castelluccio dei Sauri e Taranto per la Puglia; Palermo e Siracusa per la Sicilia); Piemonte, Lombardia, Friuli Venezia-Giulia, Liguria, Abruzzo sono invece caratterizzate dalla presenza di un solo ippodromo (rispettivamente, Vinovo, Milano, Trieste, Villanova d'Albenga, San Giovanni Teatino).

Nessun ippodromo di trotto è attivo nelle regioni Valle d'Aosta, Trentino Alto-Adige, Umbria, Molise, Basilicata, Calabria, Sardegna.

FIGURA 3.1 - *Gli ippodromi di trotto attivi negli anni 2007-2011*



TAVOLA 3.1 - *Gli ippodromi di trotto attivi negli anni 2007-2011*

REGIONE	LOCALITÀ	NOME	SPECIALITÀ
Piemonte	Vinovo	<i>Stupinigi</i>	trotto
Lombardia	Milano	<i>San Siro</i>	trotto e galoppo
Veneto	Padova	<i>Breda</i>	trotto
	Treviso	<i>Sant'Artemio</i>	trotto e galoppo
Friuli Venezia-Giulia	Trieste	<i>Montebello</i>	trotto
Liguria	Villanova di Albenga	<i>Dei Fiori</i>	trotto e galoppo
Emilia-Romagna	Modena	<i>La Ghirlandina</i>	trotto
	Bologna	<i>Arcoveggio</i>	trotto
	Ferrara	<i>Comunale</i>	trotto
	Ravenna	<i>Candiano</i>	trotto
	Cesena	<i>Savio</i>	trotto
Toscana	Montecatini	<i>Sesana</i>	trotto
	Firenze	<i>Mulina</i>	trotto
	Follonica	<i>Dei Pini</i>	trotto
Marche	Civitanova Marche	<i>San Marone</i>	trotto
	Montegiorgio	<i>San Paolo</i>	trotto
Lazio	Roma	<i>Tor di Valle</i>	trotto
	Santi Cosma e Damiano	<i>Garigliano</i>	trotto
Abruzzo	San Giovanni Teatino	<i>San Giovanni</i>	trotto
Campania	Aversa	<i>Cirigliano</i>	trotto
	Napoli	<i>Agnano</i>	trotto e galoppo
	Pontecagnano	<i>Valentinia</i>	trotto
Puglia	Castelluccio dei Sauri	<i>Dei Sauri</i>	trotto
	Taranto	<i>Paolo Sesto</i>	trotto
	Casarano ¹	<i>Euroitalia</i>	trotto
Sicilia	Palermo	<i>La Favorita</i>	trotto
	Siracusa	<i>Del Mediterraneo</i>	trotto e galoppo

¹ Ippodromo di trotto attivo solo nel 2009; dal 2010 disputa corse di galoppo.

3.3 L'attività ippica negli ippodromi italiani di trotto

Come già evidenziato nel secondo capitolo di questo volume, l'attività degli ippodromi di trotto si è svolta nel periodo considerato con una tendenza alla diminuzione nei valori delle diverse variabili strutturali che lo compongono (TAVOLA 3.1).

Il 2011 si è chiuso con lo svolgimento di 1.332 giornate di corse, 240 in meno rispetto all'anno precedente (-15,27%) e 10.902 corse (-15,24%). Il decremento di queste due variabili si riflette nella conseguente diminuzione del numero di cavalli partenti e di cavalli che hanno corso: 116.773 unità per i primi (-10,21%), 9.617 unità per i secondi (-5,65%). Come è logico attendersi, la media per corsa segna un rialzo del 5,93% attestandosi a 10,71, il valore più elevato del quinquennio testimoniato anche dalla variazione percentuale, 5,93%.

Il totale dei premi assegnati a proprietari e allevatori ammonta a 99.154.587 euro, un -5,94% rispetto al 2010, a cui si associa una media per corsa di 9.095 euro, un valore in rialzo di 899 euro rispetto all'analogo valore dell'anno precedente (8.196), evidenziato anche in questo caso dal 10,97% di variazione percentuale.

Per quanto riguarda le scommesse ippiche raccolte dal Totalizzatore Ippico gestito da SOGEI, il Totalizzatore dell'ippodromo ammonta a 25.350.572 euro (-10,14% rispetto al 2010); il Simulcasting a 10.044.987 euro (-5,04%); il Totalizzatore esterno a 441.564.452 euro (-20,72%).

Per effetto della diminuzione del numero delle giornate di corse, le medie per giornata aumentano a 19.032 euro (6,05%) per le scommesse a Totalizzatore dell'ippodromo e a 7.541 euro (12,07%) per il Simulcasting. Al contrario la media per giornata delle scommesse a Totalizzatore raccolte nella rete esterna scende a 331.505 euro, -6,44% rispetto all'analogo movimento del 2010.

La scommessa a Quota fissa ha raccolto 9.594.190 euro, il 14,12% in meno se paragonata al 2010 mentre la scommesse Multipla a riferimento, con i suoi 10.638.218 euro di movimento globale, segna una diminuzione del 7,89%, più contenuta rispetto alla scommessa a Quota fissa. Le corrispondenti medie salgono, rispettivamente, a 7.203 e 7.987 euro, con un incremento dell'1,36 e dell'8,71%.

Il volume di gioco complessivo del Totalizzatore Ippico di SOGEI raccolto nel 2011 ammonta a 497.192.419 euro, con un -19,61% in meno rispetto all'analogo periodo precedente. La media per giornata, 373.268 euro, evidenzia un -5,13% di decremento rispetto ai 393.449 euro del 2010.

Passando all'analisi dell'andamento delle scommesse raccolte da Ippica Nazionale gestito da AAMS, si evidenzia subito per il Totalizzatore una ulteriore diminuzione del 34,50% che porta il volume di gioco a 120.778.525 euro. La media per giornata scende a 90.675 euro, il 22,69% in meno rispetto al 2010.

259 sono le corse Tris disputate nel corso dell'anno (di cui 14 internazionali), 22 unità in meno rispetto al precedente anno, che hanno portato ad un movimento

complessivo di 75.523.513 euro segnando un -14,85%. La relativa media per corsa scende a 291.597 euro (-14,85%).

Il basso volume di gioco della Tris secondaria, soltanto 16.426.945 euro, è una diretta conseguenza della sua sospensione, avvenuta in data 29 giugno 2011. Questa situazione è riflessa anche nel più esiguo numero di corse, solo 67 se confrontate con le 182 unità del 2010, nella variazione percentuale fortemente negativa, -67,39%, nel valore della media per corsa, 245.178 euro (-11,42%).

A fare data dal 14 marzo 2011, ad ogni scommessa Tris in calendario dal lunedì al sabato sono state assegnate anche altrettante corse Quarté e Quinté e questo spiega l'aumento del numero di corse, 214 per il Quarté, 61 unità in più rispetto al 2010, e 196 per il Quinté, con una differenza di ben 117 unità per l'analogo periodo.

La raccolta di gioco sulle scommesse Quarté e Quinté ammonta, rispettivamente, a 15.584.888 e 7.554.774 euro, registrando un -0,41 e un positivo 22,61 di variazione percentuale. Le relative medie per corsa evidenziano valgono 72.827 euro per la scommessa Quarté (-28,80%) e 38.545 euro per la scommessa Quinté (-50,58%).

Il volume complessivo raccolto dall'Ippica Nazionale a fine anno totalizza 235.868.645 euro, con un -31,68% di variazione percentuale negativa.

Il volume di gioco raccolto dagli Allibratori in nove ippodromi (Bologna, Cesena, Follonica, Milano, Modena, Montecatini, Montegiorgio, Napoli, Torino) è molto esiguo ed è pari a 375.697 euro, con un positivo 11,64% di incremento, a cui corrisponde una media per giornata di 282 euro e una conseguente variazione del 31,76%.

Complessivamente, il volume di gioco raccolto nel 2011 negli ippodromi di trotto si attesta a 733.436.761 euro, con un -23,93% rispetto all'analogo movimento del 2010.

Per quanto riguarda i corrispettivi erogati dall'ASSI a favore delle Società di corse, l'importo del 2011, in stretta correlazione con gli impegni di spesa previsti nel Bilancio di previsione (vedere paragrafo 2.12, pagina 62), è stato pari a 60.099.402 euro (-7,71%), di cui 54.530.811 euro (-6,43%) erogati in relazione agli impianti e alla raccolta delle scommesse e 5.568.591 euro (-18,62%) per le riprese televisive.

TAVOLA 3.2.1 - Sintesi dell'attività ippica degli ippodromi italiani di trotto: le corse e i premi (euro)

PRINCIPALI VARIABILI		ANNI				
		2007	2008	2009	2010	2011
Ippodromi in attività	Numero	26	26	27	26	26
	Variazione %	4,00	4,00	3,85	-3,70	0,00
Giornate di corse	Numero	1.984	1.746	1.799	1.572	1.332
	Variazione %	-5,43	-12,00	3,04	-12,62	-15,27
Corse	Numero	15.769	13.601	13.754	12.862	10.902
	Variazione %	-5,86	-13,75	1,12	-6,49	-15,24
Cavalli partenti	Numero	162.396	139.125	137.726	130.053	116.773
	Variazione %	-4,58	-14,33	-1,01	-5,57	-10,21
	Media per corsa	10,30	10,23	10,01	10,11	10,71
	Variazione %	1,37	-0,67	-2,11	0,98	5,93
Cavalli che hanno corso	Numero	11.637	10.933	10.546	10.193	9.617
	Variazione %	-1,16	-6,05	-3,54	-3,35	-5,65
Premi al traguardo	Proprietari	95.674.884	79.267.023	94.022.603	86.285.229	81.185.315
	Allevatori	20.750.219	17.257.915	20.652.920	19.127.516	17.969.272
	Totale	116.425.103	96.524.938	114.675.523	105.412.745	99.154.587
	Variazione %	-7,68	-17,09	18,80	-8,08	-5,94
	Media per corsa	7.383	7.097	8.338	8.196	9.095
Variazione %	-1,93	-3,88	17,48	-1,70	10,97	



TAVOLA 3.2.2 - Sintesi dell'attività degli ippodromi italiani di trotto nel periodo 2007-2011: le scommesse (euro)

PRINCIPALI VARIABILI	ANNI				
	2007	2008	2009	2010	2011
Totalizzatore Ippico					
Ippodromo					
Importo	65.661.354	46.877.088	36.389.372	28.210.141	25.350.572
Variazione %	-7,71	-28,61	-22,37	-22,48	-10,14
Media per giornata	33.112	28.003	20.228	17.945	19.032
Variazione %	-3,20	-15,43	-27,77	-11,28	6,05
Simulcasting					
Importo	20.228.732	14.489.567	13.137.212	10.577.890	10.044.987
Variazione %	0,62	-28,37	-9,33	-19,48	-5,04
Media per giornata	10.201	8.656	7.303	6.729	7.541
Variazione %	5,54	-15,15	-15,63	-7,85	12,07
Esterno					
Importo	1.131.205.549	899.280.462	695.776.542	556.994.181	441.564.452
Variazione %	-5,29	-20,50	-22,63	-19,95	-20,72
Media per giornata	570.452	537.205	386.757	354.322	331.505
Variazione %	-0,65	-5,83	-28,01	-8,39	-6,44
Quota fissa					
Importo				11.171.347	9.594.190
Variazione %					-14,12
Media per giornata				7.106	7.203
Variazione %					1,36
Multipla a riferimento					
Importo				11.549.045	10.638.218
Variazione %					-7,89
Media per giornata				7.347	7.987
Variazione %					8,71
Totale					
Importo	1.217.095.635	960.647.117	745.303.126	618.502.604	497.192.419
Variazione %	-5,33	-21,07	-22,42	-17,01	-19,61
Media per giornata	613.765	573.863	414.287	393.449	373.268
Variazione %	-0,70	-6,50	-27,81	-5,03	-5,13

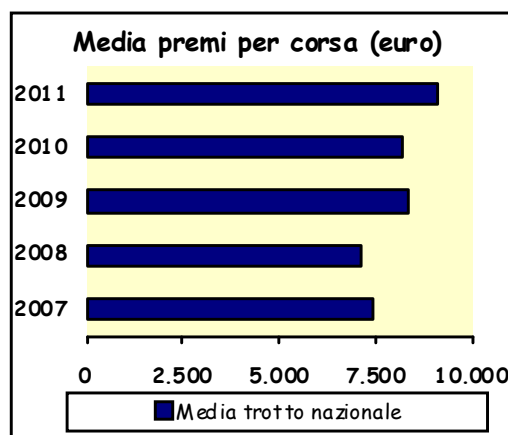
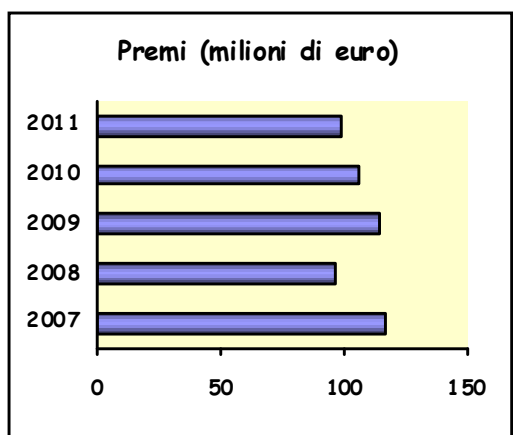
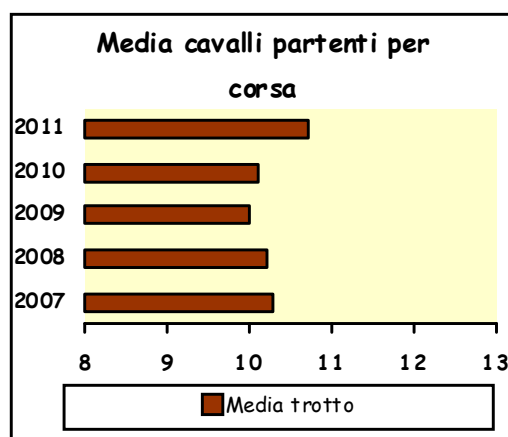
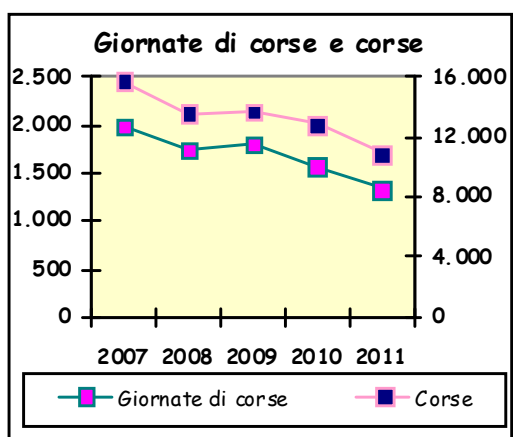

TAVOLA 3.2.2 - Sintesi dell'attività degli ippodromi italiani di trotto nel periodo 2007-2011: le scommesse (segue) (euro)

PRINCIPALI VARIABILI		ANNI				
		2007	2008	2009	2010	2011
Ippica Nazionale	Totalizzatore					
	Importo	57.338.072	98.072.591	220.796.163	184.382.380	120.778.525
	Variazione %	0,54	71,04	125,14	-16,49	-34,50
	Media per giornata	28.915	58.586	122.733	117.292	90.675
	Variazione %	5,46	102,62	109,49	-4,43	-22,69
	Tris					
	Numero di corse	265	259	269	259	259
	Importo	219.721.741	155.955.173	116.398.562	88.696.069	75.523.513
	Variazione %	-13,71	-29,02	-25,34	-23,80	-14,85
	Media per corsa	829.139	602.144	432.708	342.456	291.597
	Variazione %	-17,29	-27,38	-28,11	-20,86	-14,85
	Tris secondaria					
	Numero di corse	219	207	202	182	67
	Importo	145.049.112	95.314.256	70.983.198	50.376.392	16.426.945
	Variazione %	2,62	-32,38	-25,53	-29,03	-67,39
	Media per corsa	662.325	473.781	351.402	276.793	245.178
	Variazione %	-1,13	-28,47	-23,68	-21,23	-11,42
	Quarté					
	Numero di corse	154	148	158	153	214
	Importo	53.826.687	33.808.269	24.793.006	15.649.668	15.584.888
	Variazione %	-1,20	-37,19	-26,67	-36,88	-0,41
	Media per corsa	349.524	228.434	156.918	102.285	72.827
	Variazione %	-24,30	-34,64	-31,31	-34,82	-28,80
	Quinté					
	Numero di corse	77	74	77	79	196
	Importo	27.127.294	16.329.284	10.298.485	6.161.587	7.554.774
	Variazione %	1,31	-39,80	-36,93	-40,17	22,61
Media per corsa	352.303	220.666	133.747	77.995	38.545	
Variazione %	-23,69	-37,36	-39,39	-41,68	-50,58	
Totale						
Importo	503.062.906	399.479.573	443.269.414	345.266.095	235.868.645	
Variazione %	-5,84	-20,59	10,96	-22,11	-31,68	
Allibratori	Scommesse al Libro					
	Importo	1.023.002	513.304	572.690	336.521	375.697
	Variazione %	-42,01	-49,82	11,57	-41,24	11,64
	Media per giornata	516	307	318	214	282
	Variazione %	-39,17	-40,56	3,82	-32,75	31,76
TOTALE COMPLESSIVO	Importo	1.721.181.543	1.360.639.994	1.189.145.230	964.105.220	733.436.761
	Variazione %	-5,54	-20,95	-12,60	-18,92	-23,93



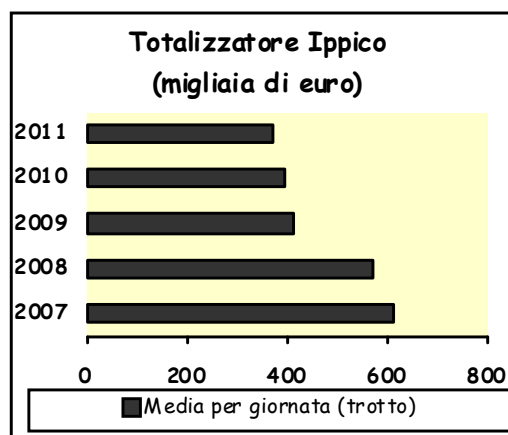
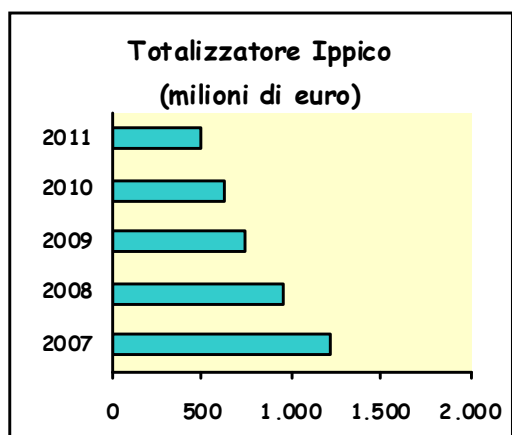
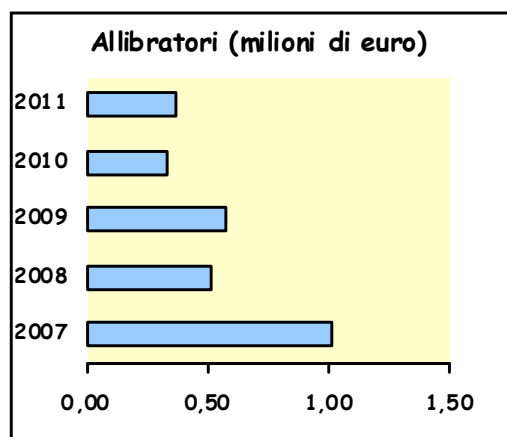
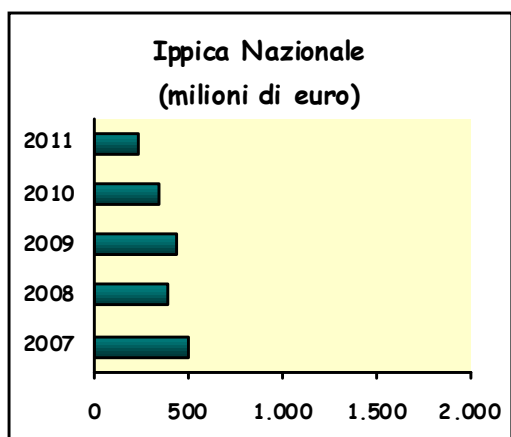

TAVOLA 3.2.3 - Sintesi dell'attività degli ippodromi italiani di trotto nel periodo 2007-2011: i corrispettivi (euro)

PRINCIPALI VARIABILI	ANNI				
	2007	2008	2009	2010	2011
Corrispettivi alla Società di corse					
Per impianti, quota interna ed esterna, Ippica nazionale:					
Importo	70.485.167	64.351.875	60.796.626	58.277.804	54.530.811
Variazione %	-0,40	-8,70	-5,52	-4,14	-6,43
Per riprese tv:					
Importo	7.306.014	6.754.164	6.949.668	6.842.400	5.568.591
Variazione %	16,30	-7,55	2,89	-1,54	-18,62
Totale					
Importo	77.791.181	71.106.039	67.746.294	65.120.204	60.099.402
Variazione %	0,96	-8,59	-4,72	-3,88	-7,71

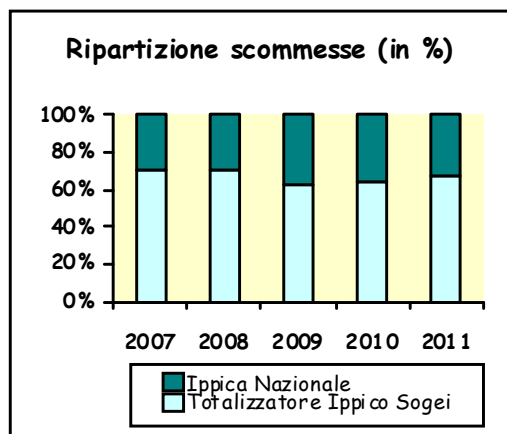
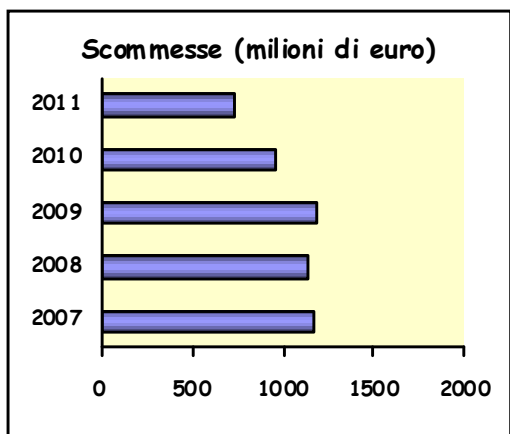
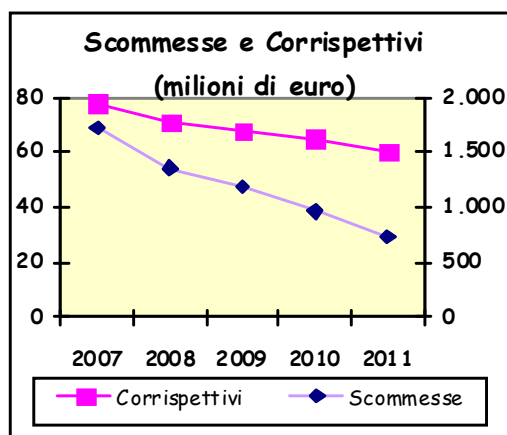
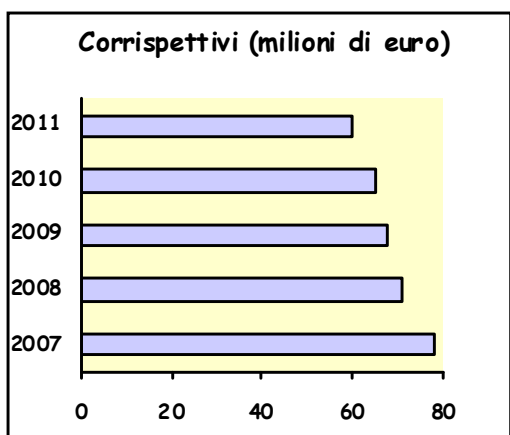

3.4 Gli ippodromi di trotto

Nelle pagine successive si fornisce una rappresentazione sintetica delle attività ippiche dei singoli ippodromi di trotto attivi nel periodo considerato, ovvero 2007-2011.

Ogni ippodromo è caratterizzato da una breve descrizione che riporta i dati più salienti: cenni storici sull'impianto, estensione areale, dimensioni e tipologia della pista da corsa, numero di box presenti nelle scuderie, capienza spettatori, elenco dei Grandi Premi disputati annualmente. Inoltre una foto a colori dell'impianto arricchisce la descrizione della struttura.

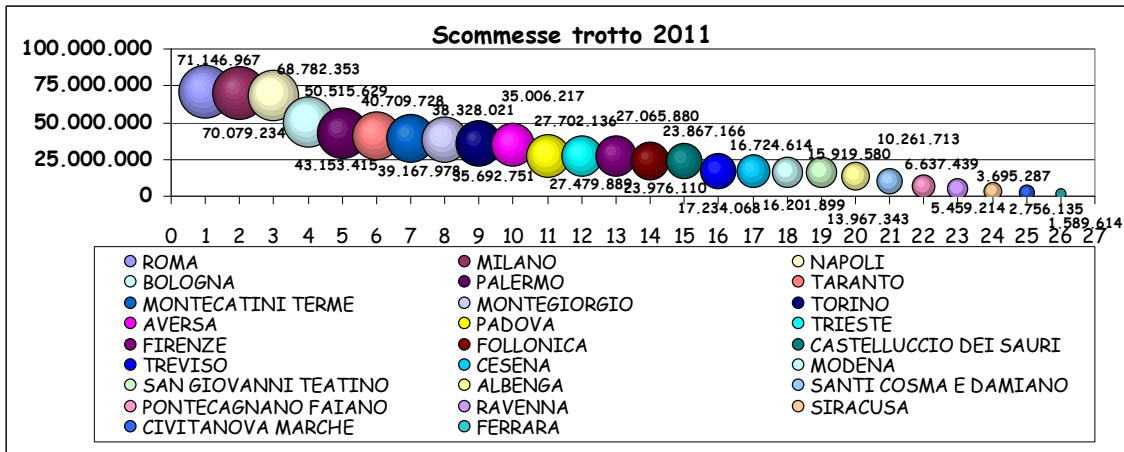
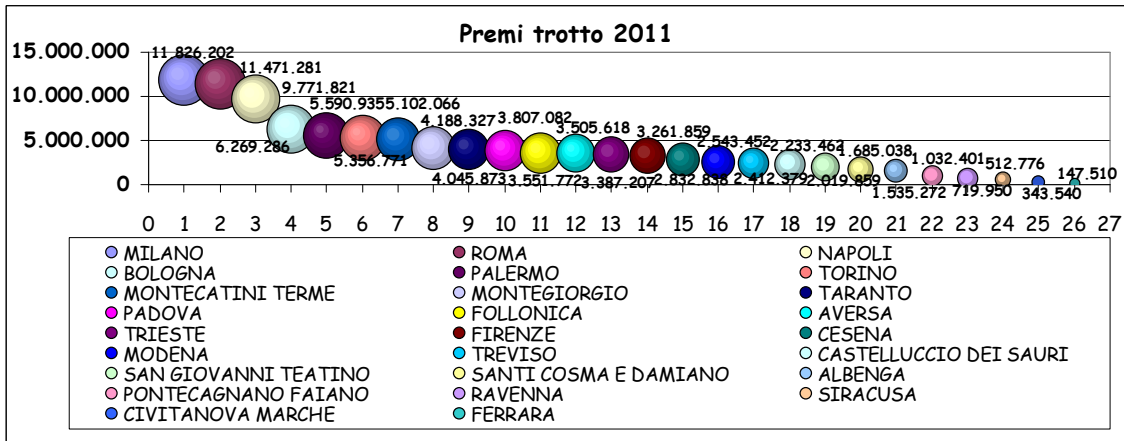
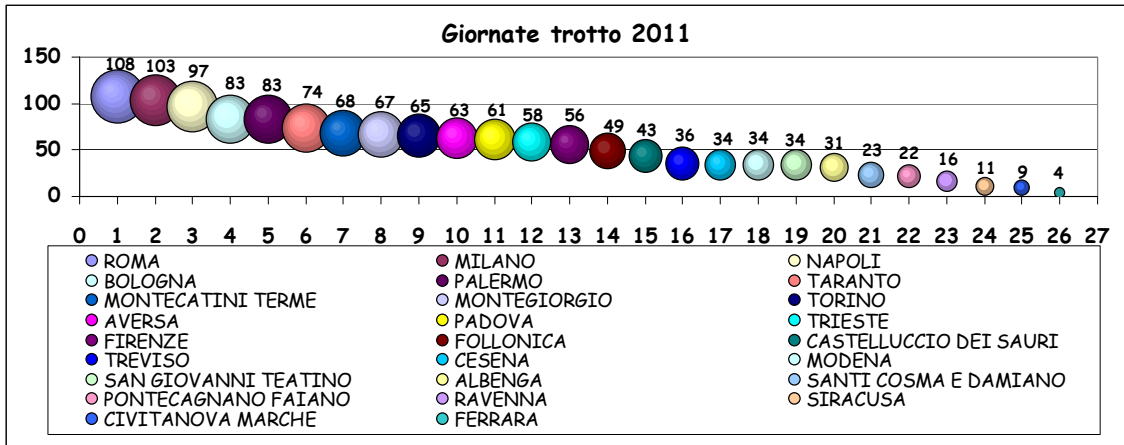

3.4.1 Stupinigi (Vinovo)

Situato alle porte della città di Torino, nel comune di Vinovo, l'ippodromo è vicino alla storica Palazzina di Caccia di Stupinigi, dimora estiva della casa reale dei Savoia. L'ippodromo è attivo dal 1961 con la costruzione del nuovo complesso ma in precedenza le corse, sia di trotto che di galoppo, erano disputate nell'impianto di Mirafiori, di fronte agli uffici Fiat, realizzato nel 1906 e chiuso nel 1958.

Il comprensorio che ospita l'ippodromo di trotto occupa un'area di 393.000 mq., di cui 19.000 sono destinati al pubblico, 87.000 alla pista da corsa, 60.000 all'allenamento, 30.000 alle scuderie e 197.000 a vari usi.

La pista da corsa e la pista di allenamento, entrambe in sabbia, sviluppano rispettivamente una lunghezza di 1.003,72 metri e 747,70 metri. Il settore scuderie comprende 745 box. Il pubblico ha a sua disposizione una tribuna coperta per ospitare 2.300 persone.

Annualmente l'ippodromo Vinovo ospita i Grandi Premi Costa Azzurra, Città di Torino, Marangoni, Marangoni (filly), Campo Mirafiori, Criterium Vinovo, Criterium Vinovo (filly).



TAVOLA 3.4.1.1 - Sintesi dell'attività ippica dell'ippodromo Stupinigi: le corse e i premi (euro)

PRINCIPALI VARIABILI		ANNI				
		2007	2008	2009	2010	2011
Giornate di corse	Numero	80	76	77	77	65
	Variazione %	-4,76	-5,00	1,32	0,00	-15,58
Corse	Numero	695	638	620	635	539
	Variazione %	-5,44	-8,20	-2,82	2,42	-15,12
Cavalli partenti	Numero	6.911	6.153	5.913	6.121	5.806
	Media per corsa	9,94	9,64	9,54	9,64	10,77
	Variazione %	4,13	-3,01	-1,11	1,07	11,75
Premi al traguardo	Proprietari	4.582.857	3.834.951	4.685.133	4.371.302	4.383.472
	Allevatori	1.008.890	836.806	1.036.850	971.225	973.299
	Totale	5.591.747	4.671.757	5.721.983	5.342.527	5.356.771
	Media per corsa	8.046	7.323	9.229	8.413	9.938
	Variazione %	-3,92	-8,99	53,54	-8,84	18,12



TAVOLA 3.4.1.2 - Sintesi dell'attività ippica dell'ippodromo Stupinigi: le scommesse (euro)

PRINCIPALI VARIABILI		ANNI				
		2007	2008	2009	2010	2011
Totalizzatore	Ippodromo					
Ippico	Importo	3.988.860	2.148.837	1.615.955	1.246.401	1.356.905
	Media per giornata	49.861	28.274	20.986	16.187	20.875
	Variazione %	-2,75	-43,29	-25,78	-22,87	28,96
	Simulcasting					
	Importo	1.848.107	948.845	597.768	418.630	458.554
	Media per giornata	23.101	12.485	7.763	5.437	7.055
	Variazione %	4,12	-45,96	-37,82	-29,97	29,76
	Esterno					
	Importo	46.317.594	38.110.406	29.678.874	26.246.956	21.086.197
	Media per giornata	578.970	501.453	385.440	340.870	324.403
	Variazione %	-0,59	-13,39	-23,14	-11,56	-4,83
	Quota fissa					
	Importo				807.378	285.141
	Media per giornata				10.485	4.387
	Variazione %					-58,16
	Multipla a riferimento					
	Importo				642.199	530.148
	Media per giornata				8.340	8.156
	Variazione %					-2,21
	Totale					
	Importo	52.154.561	41.208.088	31.892.597	29.361.564	23.716.945
	Media per giornata	651.932	542.212	414.190	381.319	364.876
	Variazione %	-0,60	-16,83	-23,61	-7,94	-4,31
Ippica Nazionale	Totalizzatore					
	Importo	3.023.999	5.582.277	8.513.624	9.496.073	6.378.428
	Media per giornata	37.800	73.451	110.567	123.326	98.130
	Variazione %	-4,62	94,31	50,53	11,54	-20,43
	Tris					
	Numero di corse	18	23	16	18	20
	Importo	14.255.906	13.688.261	6.930.738	6.212.321	5.982.549
	Media per corsa	791.995	595.142	433.171	345.129	299.127
	Variazione %	-20,47	-24,86	-1,90	-20,33	-13,33
	Tris secondaria					
	Numero di corse	7	8	6	4	
	Importo	4.830.717	3.543.935	2.304.393	1.055.831	
	Media per corsa	690.102	442.992	384.066	263.958	
	Variazione %	1,61	-35,81	-2,46	-31,27	
	Quarté					
	Numero di corse	11	11	12	15	17
	Importo	3.657.655	2.591.578	2.035.190	1.525.779	1.370.668
	Media per corsa	332.514	235.598	169.599	101.719	80.628
	Variazione %	-45,13	-29,15	-28,01	-40,02	-20,73
	Quinté					
	Numero di corse	11	11	11	14	17
	Importo	3.724.086	3.411.841	1.946.105	1.453.651	806.650
	Media per corsa	338.553	310.167	176.919	103.832	47.450
	Variazione %	-52,84	-8,38	-42,96	-41,31	-54,30
	Totale					
	Importo	29.492.363	28.817.892	21.730.050	19.743.655	14.538.295
	Variazione %	-20,81	-2,29	-24,60	-9,14	-26,36
Allibratori	Scommesse al Libro					
	Importo				20.068	72.781
	Media per giornata				261	1.120
	Variazione %					329,63
TOTALE	Importo	81.646.924	70.025.980	53.622.647	49.125.287	38.328.021
COMPLESSIVO	Variazione %	-11,58	-14,23	-23,42	-8,39	-21,98

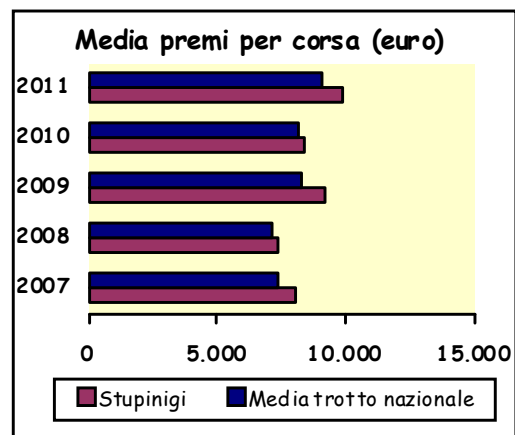
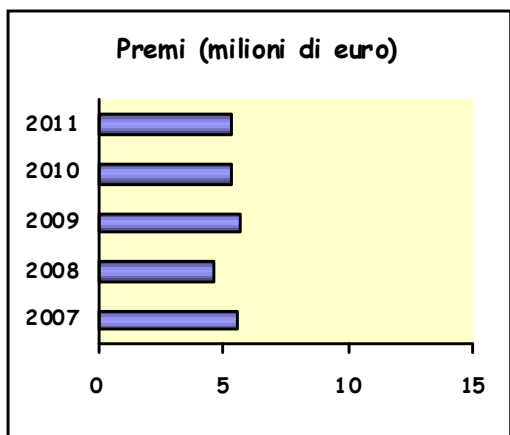
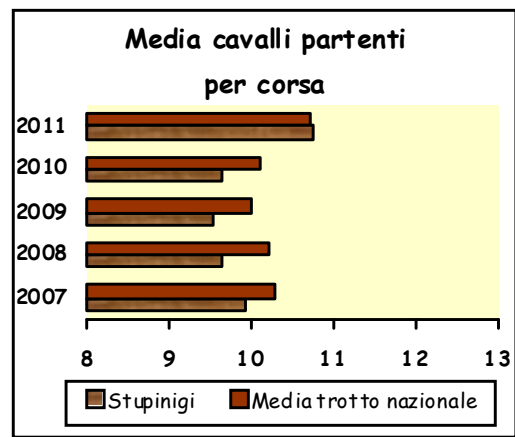
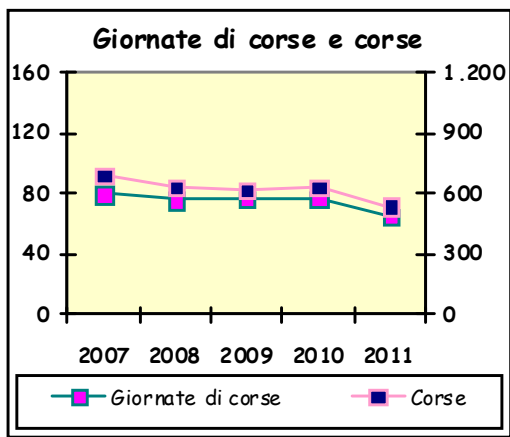

TAVOLA 3.4.1.3 - Sintesi dell'attività ippica dell'ippodromo Stupinigi: i corrispettivi (euro)

PRINCIPALI VARIABILI	ANNI				
	2007	2008	2009	2010	2011
Corrispettivi alla Società di corse					
Per impianti, quota interna ed esterna, Ippica Nazionale:					
Importo	4.748.326	4.413.368	4.174.776	4.069.323	3.927.258
Variazione %	-0,40	-7,05	-5,41	-2,53	-3,49
Per riprese tv:					
Importo	361.296	340.704	349.128	360.360	305.097
Variazione %	-6,08	-5,70	2,47	3,22	-15,34
Totale					
Importo	5.109.622	4.754.072	4.523.904	4.429.683	4.232.355
Variazione %	-0,83	-6,96	-4,84	-2,08	-4,45

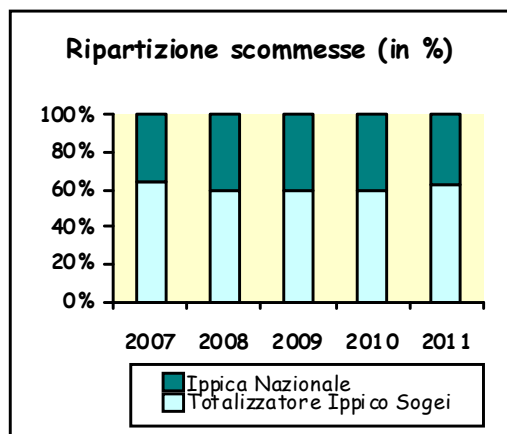
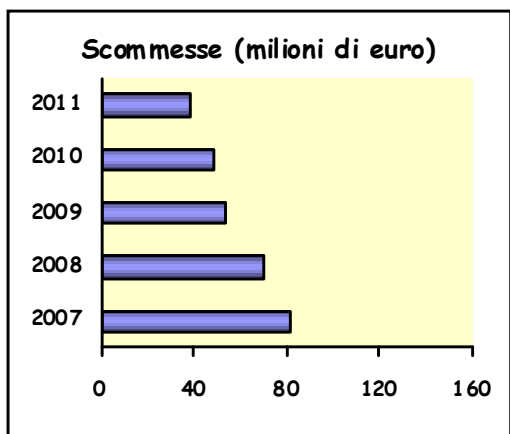
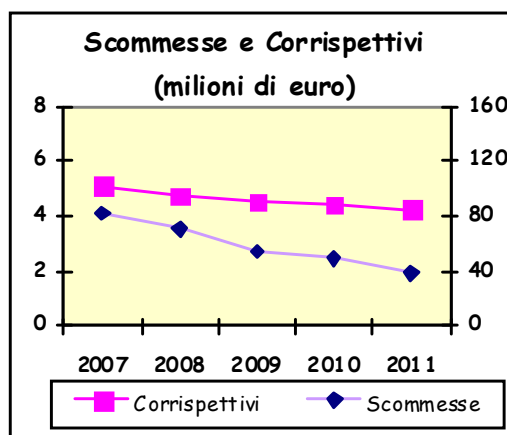
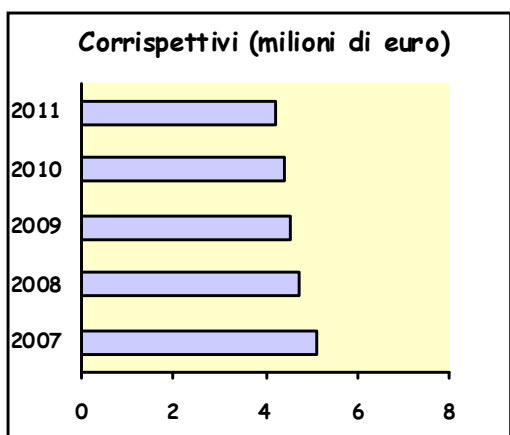

3.4.2 San Siro (Milano)

L'ippodromo di San Siro fu inaugurato a Milano il 24 aprile 1920 ma già nei primi anni dell'Ottocento si disputavano corse di cavalli, sia di trotto che di galoppo, in zone aperte della città, in particolare in quell'area denominata Piazza d'Armi per essere il punto di raduno per le esercitazioni della cavalleria militare.

Situato alla odierna periferia della città, nella zona sportiva e circondato dal verde, la struttura disputa corse di entrambe le specialità.

L'ippodromo del trotto occupa un'area di 152.000 mq, di cui 29.000 sono riservati al pubblico, 20.000 alla pista da corsa, 12.000 alla pista di allenamento, 25.000 alle scuderie, mentre altri 65.000 mq sono variamente distribuiti.

La pista da corsa è realizzata in sabbia e presenta una lunghezza di 999,67 metri. La pista di allenamento, anch'essa in sabbia, sviluppa 850 metri e si trova nella stessa area di quella da corsa. Il settore scuderie comprende 580 box.

Il pubblico è ospitato in due tribune per un totale di 6.000 spettatori.

Nell'ippodromo di San Siro si disputano annualmente i Grandi Premi Locatelli, Encat, Europa, Europa (filly), Veneto (poule), Emilia (poule), Nazionale Memorial G. Ferraris, Nazionale Memorial A. Vecchioni (filly), Orsi Mangelli, Orsi Mangelli (filly), Nazioni, Coppa di Milano, Gran Criterium Memorial P. Biondi, Gran Criterium (filly), Inverno Memorial E. M. Barbetta.



TAVOLA 3.4.2.1 - Sintesi dell'attività ippica dell'ippodromo San Siro: le corse e i premi (euro)

PRINCIPALI VARIABILI		ANNI				
		2007	2008	2009	2010	2011
Giornate di corse	Numero	129	114	123	117	103
	Variazione %	-0,77	-11,63	7,89	-4,88	-11,97
Corse	Numero	1.132	977	1.004	977	868
	Variazione %	-1,31	-13,69	2,76	-2,69	-11,16
Cavalli partenti	Numero	11.240	9.481	9.384	9.025	8.598
	Media per corsa	9,93	9,70	9,35	9,24	9,91
	Variazione %	-3,41	-2,27	-3,68	-1,17	7,23
Premi al traguardo	Proprietari	10.423.628	9.103.341	10.427.393	9.746.002	9.694.008
	Allevatori	2.160.307	1.847.969	2.223.628	2.145.616	2.132.194
	Totale	12.583.935	10.951.310	12.651.021	11.891.618	11.826.202
	Media per corsa	11.117	11.209	12.601	12.172	13.625
	Variazione %	-7,28	0,83	12,41	-3,41	11,94



TAVOLA 3.4.2.2 - Sintesi dell'attività ippica dell'ippodromo San Siro: le scommesse (euro)

PRINCIPALI VARIABILI		ANNI				
		2007	2008	2009	2010	2011
Totalizzatore	Ippodromo					
Ippico	Importo	5.992.965	4.576.840	4.978.693	3.394.590	3.324.324
	Media per giornata	46.457	40.148	40.477	29.014	32.275
	Variazione %	-0,35	-13,58	0,82	-28,32	11,24
	Simulcasting					
	Importo	2.282.925	2.010.805	2.256.278	1.620.565	1.611.618
	Media per giornata	17.697	17.639	18.344	13.851	15.647
	Variazione %	6,37	-0,33	4,00	-24,49	12,97
	Esterno					
	Importo	89.361.941	69.555.875	54.421.103	48.555.161	34.664.073
	Media per giornata	692.728	610.139	442.448	417.565	336.544
	Variazione %	2,94	-11,92	-27,48	-5,62	-19,40
	Quota fissa					
	Importo				3.860.961	1.994.837
	Media per giornata				33.000	19.367
	Variazione %					-41,31
	Multipla a riferimento					
	Importo				1.305.166	1.006.186
	Media per giornata				11.155	9.769
	Variazione %					-12,43
	Totale					
	Importo	97.637.831	76.143.520	61.656.074	59.036.443	42.601.038
	Media per giornata	756.882	667.926	501.269	504.585	413.602
	Variazione %	2,81	-11,75	-24,95	0,66	-18,03
Ippica Nazionale	Totalizzatore					
	Importo	5.777.647	12.120.355	19.939.279	15.515.400	13.497.161
	Media per giornata	44.788	106.319	162.108	132.610	131.040
	Variazione %	-13,77	137,38	57,47	-18,20	-1,18
	Tris					
	Numero di corse	29	28	31	35	37
	Importo	24.595.857	16.614.860	14.270.269	11.345.835	9.835.799
	Media per corsa	848.133	593.388	460.331	324.167	265.832
	Variazione %	-20,72	-30,04	-22,42	-29,58	-18,00
	Tris secondaria					
	Numero di corse	15	16	8	2	5
	Importo	10.365.355	7.879.919	2.971.608	594.809	1.228.069
	Media per corsa	691.024	492.495	371.451	297.405	245.614
	Variazione %	-3,51	-28,73	-24,58	-19,93	-17,41
	Quarté					
	Numero di corse	21	18	24	27	28
	Importo	7.883.968	4.686.635	4.134.102	3.047.766	2.058.316
	Media per corsa	375.427	260.369	172.254	112.880	73.511
	Variazione %	-25,96	-30,65	-33,84	-34,47	-34,88
	Quinté					
	Numero di corse	5	6	11	7	26
	Importo	2.116.818	1.712.843	1.798.321	567.646	1.130.834
	Media per corsa	423.364	285.474	163.484	81.092	43.494
	Variazione %	-9,48	-32,57	-42,73	-50,40	-46,37
	Totale					
	Importo	50.739.645	43.014.612	43.113.579	31.071.456	27.750.178
	Variazione %	-15,82	-15,22	0,23	-27,93	-10,69
Allibratori	Scommesse al Libro					
	Importo	298.362	196.222	155.822	128.409	114.077
	Media per giornata	2.313	1.721	1.267	1.098	1.108
	Variazione %	3,64	-25,58	-26,40	-13,37	0,91
TOTALE	Importo	148.675.838	119.354.354	104.925.475	90.236.308	70.465.292
COMPLESSIVO	Variazione %	-4,86	-19,72	-12,09	-14,00	-21,91

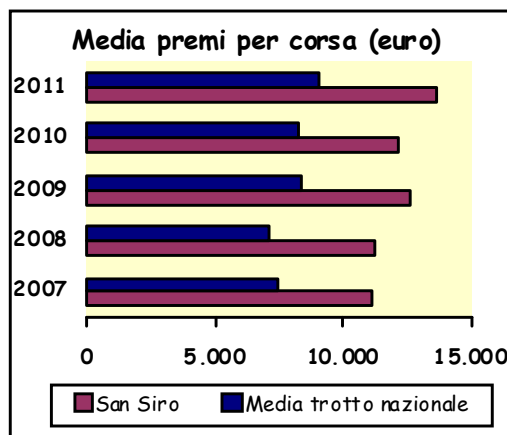
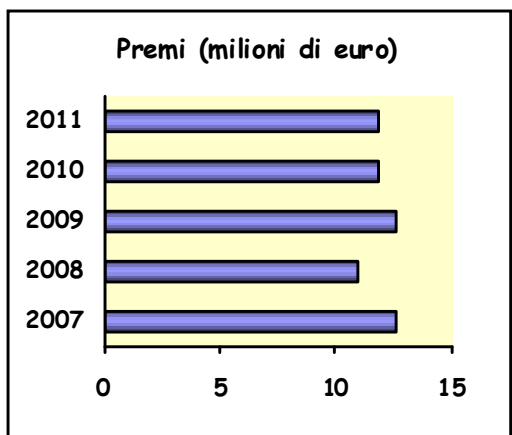
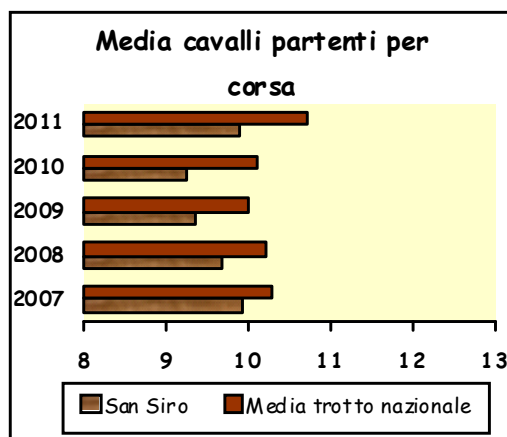
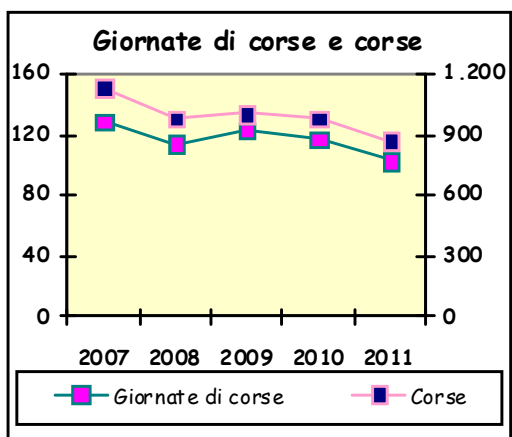

TAVOLA 3.4.2.3 - Sintesi dell'attività ippica dell'ippodromo San Siro: i corrispettivi (euro)

PRINCIPALI VARIABILI	ANNI				
	2007	2008	2009	2010	2011
Corrispettivi alla Società di corse					
Per impianti, quota interna ed esterna, Ippica Nazionale:					
Importo	6.635.426	6.040.581	5.285.680	4.954.667	4.610.689
Variazione %	-0,38	-8,96	-12,50	-6,26	-6,94
Per riprese tv:					
Importo	610.200	602.640	649.080	631.800	558.090
Variazione %	3,48	-1,24	7,71	-2,66	-11,67
Totale					
Importo	7.245.626	6.643.221	5.934.760	5.586.467	5.168.779
Variazione %	-0,07	-8,31	-10,66	-5,87	-7,48

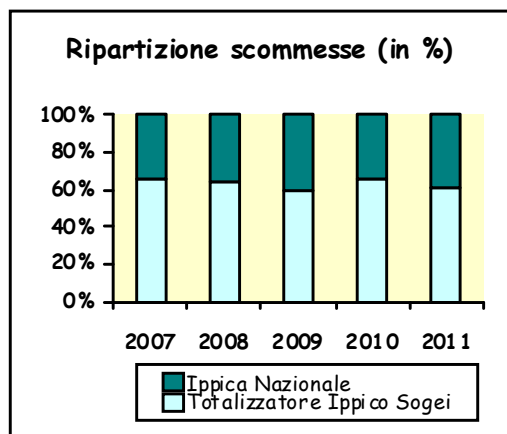
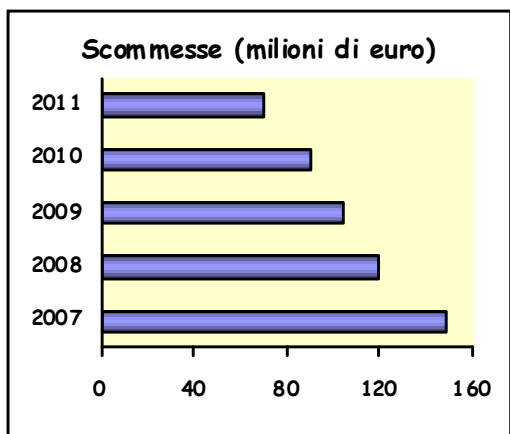
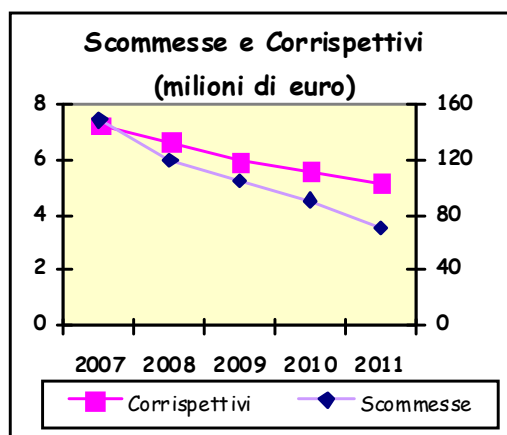
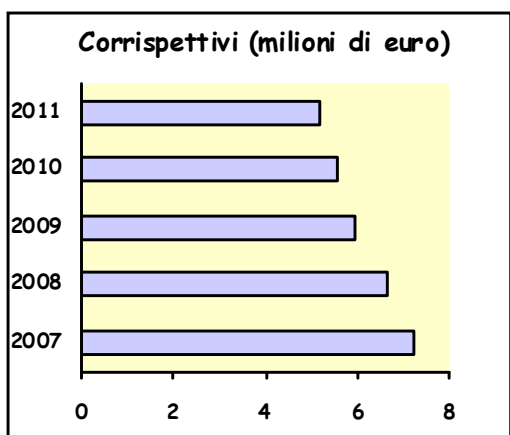

3.4.3 Breda (Padova)

Inaugurato il 1° Maggio 1901 e dedicato a colui che ufficializzò le corse al trotto nel nostro paese, il senatore Vincenzo Stefano Breda, l'ippodromo del trotto si estende ad est della città di Padova per 158.000 mq; di questi, 16.000 sono occupati da motel, ristorante, due piscine (di cui una coperta) con annessi servizi e dai campi da tennis; altri 85.000 sono destinati al pubblico, 13.000 alla pista da corsa, 4.000 a quella di allenamento, 38.000 alle scuderie.

La pista da corsa, lunga 804,00 metri, è in sabbia. La pista di allenamento, 716,40 metri, si trova nella stessa area di quella da corsa. Il settore scuderie comprende 239 box.

Gli spettatori sono ospitati in tribuna e parterre per un totale di 3.951 posti.

L'ippodromo Breda ospita ogni anno i Grandi Premi Città di Padova, Padovanelle, Elwood Medium, Elwood Medium (filly).



TAVOLA 3.4.3.1 - Sintesi dell'attività ippica dell'ippodromo Breda: le corse e i premi (euro)

PRINCIPALI VARIABILI		ANNI				
		2007	2008	2009	2010	2011
Giornate di corse	Numero	107	85	91	80	61
	Variazione %	-1,83	-20,56	7,06	-12,09	-23,75
Corse	Numero	881	701	695	640	488
	Variazione %	-2,54	-20,43	-0,86	-7,91	-23,75
Cavalli partenti	Numero	8.511	6.674	6.522	6.079	5.052
	Media per corsa	9,66	9,52	9,38	9,50	10,35
	Variazione %	-0,44	-1,45	-1,43	1,22	8,99
Premi al traguardo	Proprietari	4.750.843	3.840.467	4.420.440	3.809.540	3.115.848
	Allevatori	1.042.250	847.746	979.942	845.613	691.234
	Totale	5.793.093	4.688.213	5.400.382	4.655.153	3.807.082
	Media per corsa	6.576	6.688	7.770	7.274	7.801
	Variazione %	-3,38	1,71	16,19	-6,39	7,26



TAVOLA 3.4.3.2 - Sintesi dell'attività ippica dell'ippodromo Breda: le scommesse (euro)

PRINCIPALI VARIABILI		ANNI				
		2007	2008	2009	2010	2011
Totalizzatore	Ippodromo					
Ippico	Importo	3.254.685	2.193.525	1.473.716	1.005.889	898.805
	Media per giornata	30.418	25.806	16.195	12.574	14.735
	Variazione %	1,05	-15,16	-37,24	-22,36	17,19
	Simulcasting					
	Importo	1.077.367	747.182	613.540	466.459	647.948
	Media per giornata	10.069	8.790	6.742	5.831	10.622
	Variazione %	11,38	-12,70	-23,30	-13,52	82,17
	Esterno					
	Importo	63.003.910	44.487.442	36.251.094	28.068.891	18.964.390
	Media per giornata	588.822	523.382	398.364	350.861	310.892
	Variazione %	1,59	-11,11	-23,89	-11,92	-11,39
	Quota fissa					
	Importo				157.298	28.265
	Media per giornata				1.966	463
	Variazione %					-76,43
	Multipla a riferimento					
	Importo				473.479	419.740
	Media per giornata				5.918	6.881
	Variazione %					16,26
	Totale					
	Importo	67.335.962	47.428.149	38.338.350	30.172.016	20.959.148
	Media per giornata	629.308	557.978	421.301	377.150	343.593
	Variazione %	1,71	-11,33	-24,50	-10,48	-8,90
Ippica Nazionale	Totalizzatore					
	Importo	3.424.748	4.006.966	8.491.938	6.300.653	3.808.265
	Media per giornata	32.007	47.141	93.318	78.758	62.431
	Variazione %	4,54	47,28	97,96	-15,60	-20,73
	Tris					
	Numero di corse	15	11	3	1	1
	Importo	13.775.495	7.599.971	1.198.405	414.803	317.694
	Media per corsa	918.366	460.313	355.854	277.127	317.694
	Variazione %	-10,63	-49,88	-22,69	-22,12	-7,02
	Tris secondaria					
	Numero di corse	11	14	17	15	8
	Importo	7.036.597	6.444.375	6.049.514	4.156.906	2.272.936
	Media per corsa	639.691	460.313	355.854	277.127	284.117
	Variazione %	-6,82	-28,04	-22,69	-22,12	2,52
	Quarté					
	Numero di corse	12	7	2		1
	Importo	4.325.758	1.636.835	225.186		85.266
	Media per corsa	360.480	233.834	112.593		85.266
	Variazione %	-21,76	-35,13	-51,85		
	Quinté					
	Numero di corse	10	6	2		1
	Importo	3.596.912	1.283.522	164.107		36.581
	Media per corsa	359.691	213.920	82.054		36.581
	Variazione %	-11,05	-40,53	-61,64		
	Totale					
	Importo	32.159.510	20.971.669	16.129.150	10.872.362	6.520.741
	Variazione %	-1,14	-34,79	-23,09	-32,59	-40,02
Allibratori	Scommesse al Libro					
	Importo	1.695	410	125		
	Media per giornata	16	5	1		
	Variazione %	-83,23	-69,55	-71,52		
TOTALE COMPLESSIVO	Importo	99.497.167	68.400.228	54.467.625	41.044.378	27.479.889
	Variazione %	-0,49	-31,25	-20,37	-24,64	-33,05

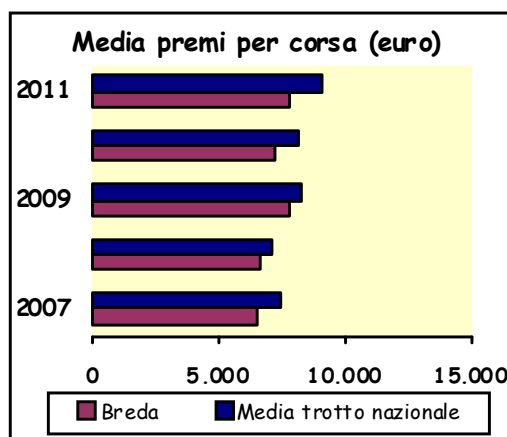
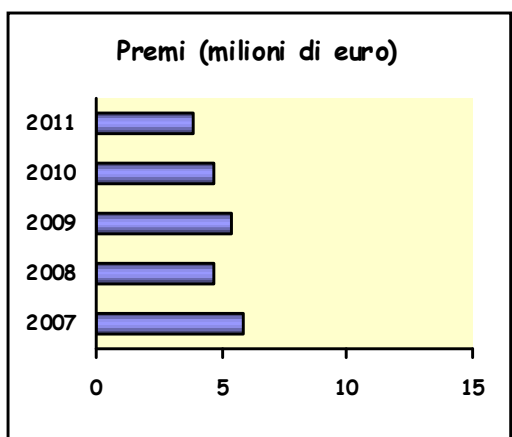
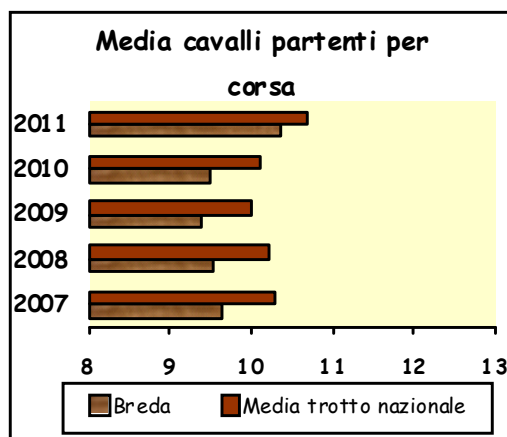
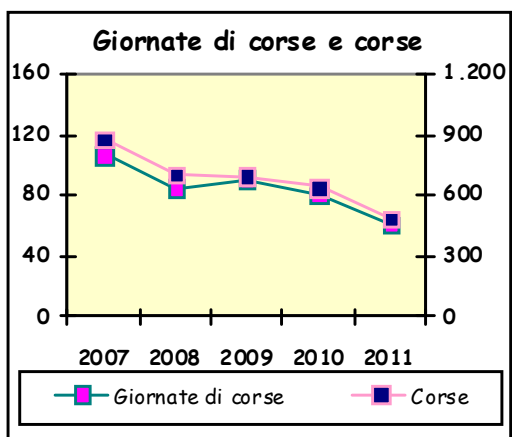

TAVOLA 3.4.3.3 - Sintesi dell'attività ippica dell'ippodromo Breda: i corrispettivi (euro)

PRINCIPALI VARIABILI	ANNI				
	2007	2008	2009	2010	2011
Corrispettivi alla Società di corse					
Per impianti, quota interna ed esterna, Ippica Nazionale:					
Importo	3.073.440	2.602.600	2.389.120	2.188.367	1.961.630
Variazione %	1,58	-15,32	-8,20	-8,40	-10,36
Per riprese tv:					
Importo	316.140	260.700	272.580	264.000	202.015
Variazione %	-2,04	-17,54	4,56	-3,15	-23,48
Totale					
Importo	3.389.580	2.863.300	2.661.700	2.452.367	2.163.645
Variazione %	1,23	-15,53	-7,04	-7,86	-11,77

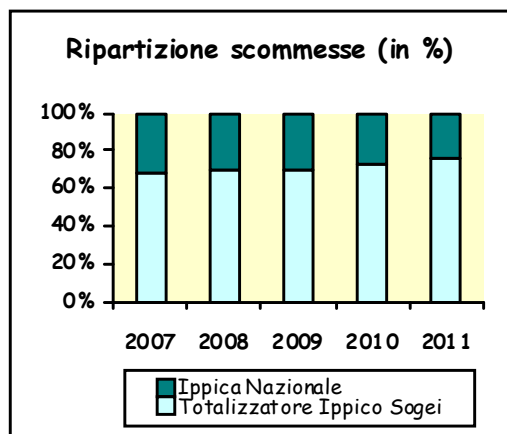
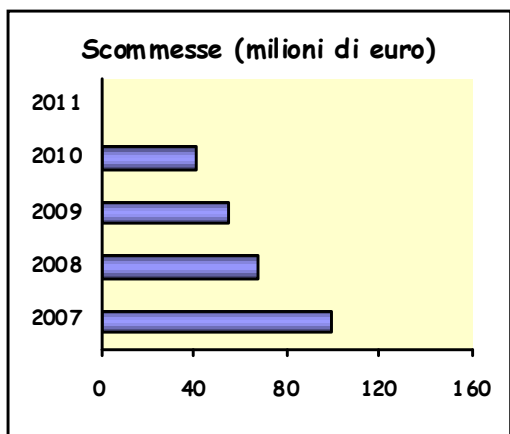
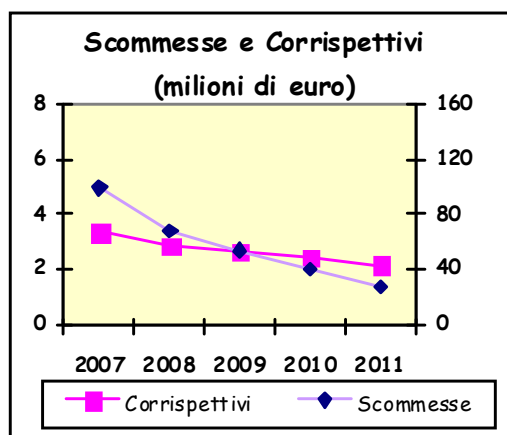
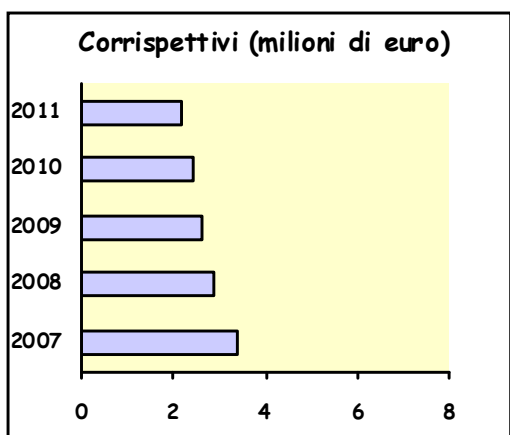

3.4.4 Sant'Artemio (Treviso)

L'ippodromo di Sant'Artemio di Treviso è stato inaugurato domenica 8 novembre 1914 con la disputa di corse al galoppo, sebbene le corse "a sediola", ovvero al trotto, erano già in svolgimento nel 1852 in un'altra area della città.

Situato a nord della città, l'ippodromo di Sant'Artemio ospita sia corse al trotto che al galoppo. L'intero comprensorio occupa un'area di 181.000 metri quadrati così suddivisi: 5.000 riservati al pubblico, quasi 24.000 alla pista di trotto in sabbia, 40.000 a quella del galoppo, circa 5.000 alle piste di allentamento, 13.000 alle scuderie e 40.000 destinati a vari usi. Inoltre, il maneggio all'aperto e il campo del cross-country occupano, rispettivamente, 5.000 e 59.000 mq.

La pista da corsa del trotto, realizzata in sabbia, presenta una lunghezza di 1.013,70 m; per l'allenamento dei cavalli si utilizza invece una pista, anch'essa in sabbia, di 932,70 metri. Il settore scuderie comprende 206 box.

Il pubblico dispone di tribune e di parterre, per un totale di circa 1.300 spettatori.

Tra gli eventi agonistici di maggior richiamo l'ippodromo Sant'Artemio disputa il Grande Premio Città di Treviso.



TAVOLA 3.4.4.1 - Sintesi dell'attività ippica dell'ippodromo Sant'Artemio: le corse e i premi (euro)

PRINCIPALI VARIABILI		ANNI				
		2007	2008	2009	2010	2011
Giornate di corse	Numero	62	58	54	44	36
	Variazione %	-8,82	-6,45	-6,90	-18,52	-18,18
Corse	Numero	451	416	385	359	295
	Variazione %	-9,07	-7,76	-7,45	-6,75	-18,11
Cavalli partenti	Numero	4.426	3.921	3.531	3.239	3.015
	Media per corsa	9,81	9,43	9,17	9,02	10,22
Premi al traguardo	Proprietari	1.894.458	1.733.709	1.975.196	1.933.630	1.991.619
	Allevatori	416.021	380.561	414.711	428.941	420.760
	Totale	2.310.479	2.114.270	2.389.907	2.362.571	2.412.379
	Media per corsa	5.123	5.082	6.208	6.581	8.178
	Variazione %	-6,69	-0,79	22,14	6,02	24,26



TAVOLA 3.4.4.2 - Sintesi dell'attività ippica dell'ippodromo Sant'Artemio: le scommesse (euro)

PRINCIPALI VARIABILI		ANNI				
		2007	2008	2009	2010	2011
Totalizzatore	Ippodromo					
Ippico	Importo	912.787	512.401	387.670	334.470	304.602
	Media per giornata	14.722	8.835	7.179	7.602	8.461
	Variazione %	7,58	-39,99	-18,74	5,89	11,31
	Simulcasting					
	Importo	215.529	129.796	93.875	75.624	54.960
	Media per giornata	3.476	2.238	1.738	1.719	1.527
	Variazione %	24,01	-35,62	-22,32	-1,13	-11,17
	Esterno					
	Importo	30.385.368	25.973.109	19.694.596	14.846.234	11.207.442
	Media per giornata	490.087	447.812	364.715	337.414	311.318
	Variazione %	-1,16	-8,63	-18,56	-7,49	-7,73
	Quota fissa					
	Importo				11.232	15.554
	Media per giornata				255	432
	Variazione %					69,25
	Multipla a riferimento					
	Importo				263.165	230.790
	Media per giornata				5.981	6.411
	Variazione %					7,19
	Totale					
	Importo	31.513.684	26.615.306	20.176.141	15.530.725	11.813.349
	Media per giornata	508.285	458.885	373.632	352.971	328.149
	Variazione %	-0,79	-9,72	-18,58	-5,53	-7,03
Ippica Nazionale	Totalizzatore					
	Importo	1.531.451	2.182.658	4.069.659	2.576.190	1.846.544
	Media per giornata	24.701	37.632	75.364	58.550	51.293
	Variazione %	26,14	52,35	100,27	-22,31	-12,39
	Tris					
	Numero di corse	5	6	4	6	5
	Importo	4.456.163	3.925.051	1.633.981	1.686.032	1.347.821
	Media per corsa	891.233	654.175	408.495	281.005	269.564
	Variazione %	6,34	-26,60	-37,56	-31,21	-4,07
	Tris secondaria					
	Numero di corse	8	7	6	2	3
	Importo	5.244.809	2.618.744	2.034.397	539.994	680.961
	Media per corsa	655.601	374.106	339.066	269.997	226.987
	Variazione %	-0,06	-42,94	-9,37	-20,37	-15,93
	Quarté					
	Numero di corse	3	2	3	5	3
	Importo	1.040.482	342.184	377.837	407.579	152.733
	Media per corsa	346.827	171.092	125.946	81.516	50.911
	Variazione %	-15,06	-50,67	-26,39	-35,28	-37,54
	Quinté					
	Numero di corse	2	2	2	2	3
	Importo	544.389	339.276	208.999	104.877	78.174
	Media per corsa	272.195	169.638	104.500	52.439	26.058
	Variazione %	-7,40	-37,68	-38,40	-49,82	-50,31
	Totale					
	Importo	12.817.294	9.407.913	8.324.873	5.314.672	4.106.232
	Variazione %	-7,54	-26,60	-11,51	-36,16	-22,74
Allibratori	Scommesse al Libro					
	Importo					
	Media per giornata					
	Variazione %					
TOTALE COMPLESSIVO	Importo	44.330.978	36.023.219	28.501.014	20.845.397	15.919.580
	Variazione %	-6,06	-18,74	-20,88	-26,86	-23,63

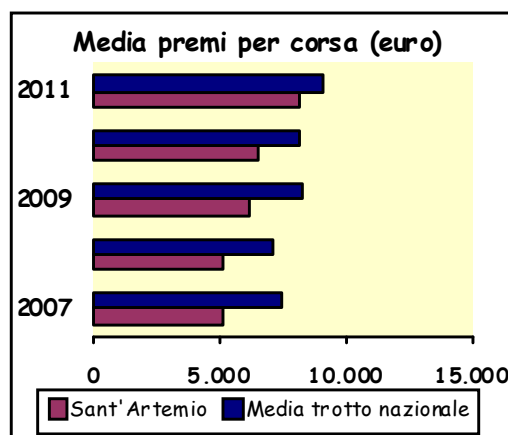
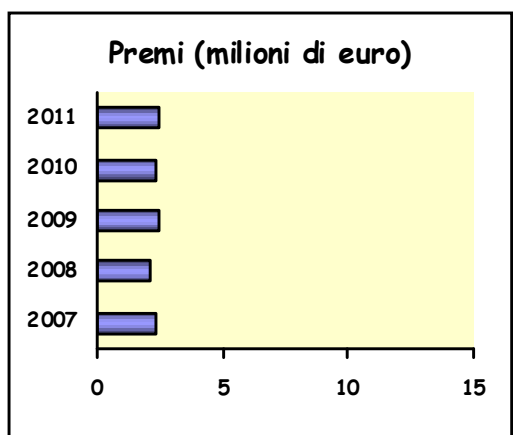
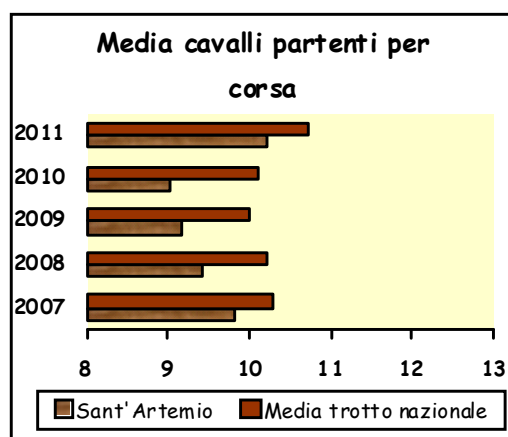
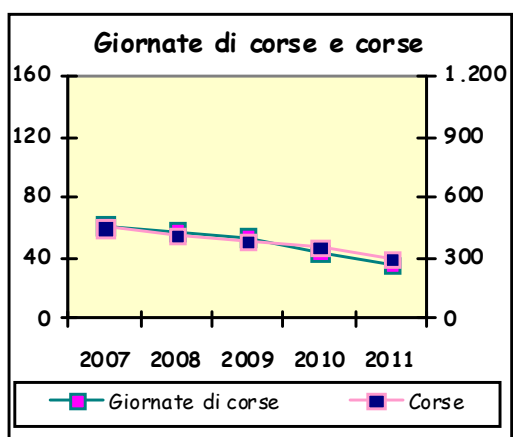

TAVOLA 3.4.4.3 - Sintesi dell'attività ippica dell'ippodromo Sant'Artemio: i corrispettivi (euro)

PRINCIPALI VARIABILI	ANNI				
	2007	2008	2009	2010	2011
Corrispettivi alla Società di corse					
Per impianti, quota interna ed esterna, Ippica Nazionale:					
Importo	1.588.440	1.498.178	1.410.185	1.356.800	1.276.536
Variazione %	-0,16	-5,68	-5,87	-3,79	-5,92
Per riprese tv:					
Importo	167.640	155.760	146.520	145.200	118.993
Variazione %	15,54	-7,09	-5,93	-0,90	-18,05
Totale					
Importo	1.756.080	1.653.938	1.556.705	1.502.000	1.395.529
Variazione %	1,15	-5,82	-5,88	-3,51	-7,09

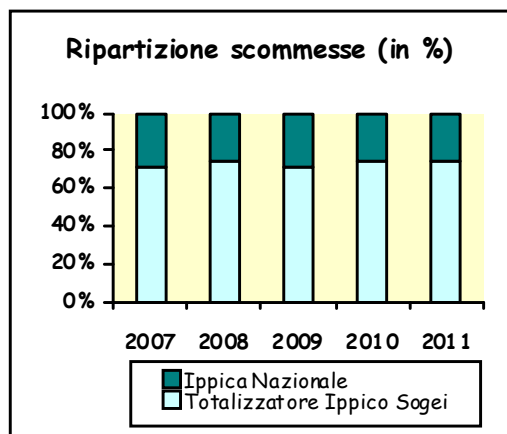
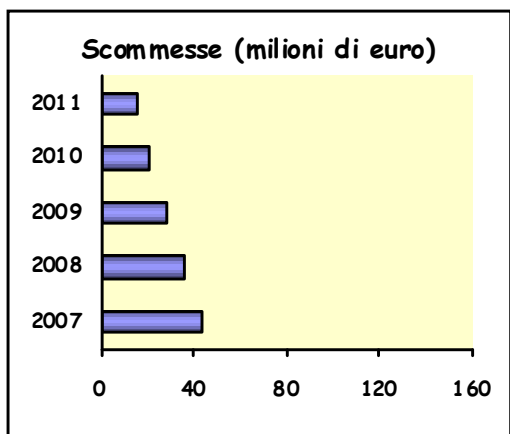
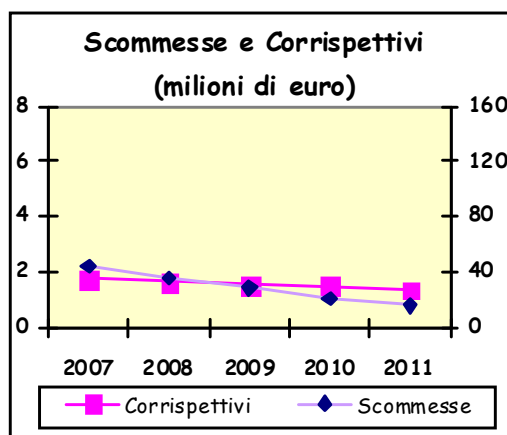
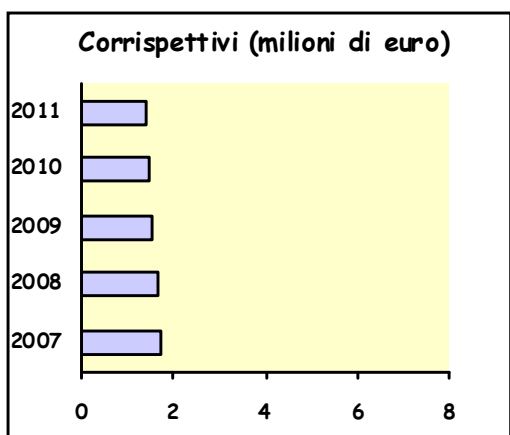

3.4.5 Montebello (Trieste)

La prima giornata di corse all'ippodromo di Montebello si svolse il 4 settembre 1892, in presenza dell'imperatore asburgico Francesco Giuseppe, il quale inaugurò di persona la pista.

L'ippodromo di Montebello si trova alla periferia della città, con un'area complessiva di 85.000 mq, così ripartiti: 11.000 destinati al pubblico, 49.000 alla pista da corsa, 7.000 alle scuderie e 18.000 a svariati usi.

La pista da corsa e la pista di allenamento sono entrambe in sabbia e sviluppano, rispettivamente, una lunghezza di 804,44 metri e di 691,37 metri. Il settore scuderie comprende 184 box.

Il pubblico dispone di 8.000 posti per assistere alle corse.

L'ippodromo Montebello ospita ogni anno i Grandi Premi Presidente della Repubblica, Giorgio Jeger, Regione Friuli Venezia-Giulia.



TAVOLA 3.4.5.1 - Sintesi dell'attività ippica dell'ippodromo Montebello: le corse e i premi (euro)

PRINCIPALI VARIABILI		ANNI				
		2007	2008	2009	2010	2011
Giornate di corse	Numero	87	74	77	73	58
	Variazione %	-4,40	-14,94	4,05	-5,19	-20,55
Corse	Numero	675	570	589	600	470
	Variazione %	-4,93	-15,56	3,33	1,87	-21,50
Cavalli partenti	Numero	6.003	5.211	5.183	5.366	4.541
	Media per corsa	8,89	9,14	8,80	8,94	9,64
Premi al traguardo	Proprietari	3.350.977	2.707.845	3.242.363	2.991.904	2.772.386
	Allevatori	738.309	594.788	717.114	663.444	614.821
	Totale	4.089.286	3.302.633	3.959.477	3.655.348	3.387.207
	Media per corsa	6.058	5.794	6.722	6.092	7.192
	Variazione %	-4,84	-4,36	16,02	-9,37	18,04



TAVOLA 3.4.5.2 - Sintesi dell'attività ippica dell'ippodromo Montebello: le scommesse (euro)

PRINCIPALI VARIABILI		ANNI				
		2007	2008	2009	2010	2011
Totalizzatore	Ippodromo					
Ippico	Importo	1.637.328	988.104	954.853	885.848	687.529
	Media per giornata	18.820	13.353	12.401	12.135	11.854
	Variazione %	-0,84	-29,05	-7,13	-2,14	-2,32
	Simulcasting					
	Importo	346.779	212.606	375.008	297.325	140.053
	Media per giornata	3.986	2.873	4.870	4.073	2.415
	Variazione %	-3,48	-27,92	69,51	-16,37	-40,71
	Esterno					
	Importo	46.536.949	36.547.668	28.891.539	25.972.742	18.371.451
	Media per giornata	534.907	493.887	375.215	355.791	316.749
	Variazione %	-5,12	-7,67	-24,03	-5,18	-10,97
	Quota fissa					
	Importo				42.878	25.388
	Media per giornata				587	438
	Variazione %					-25,48
	Multipla a riferimento					
	Importo				331.530	317.542
	Media per giornata				4.542	5.475
	Variazione %					20,55
	Totale					
	Importo	48.521.056	37.748.378	30.221.400	27.530.323	19.541.963
	Media per giornata	557.713	510.113	392.486	377.128	336.930
	Variazione %	-4,97	-8,53	-23,06	-3,91	-10,66
Ippica Nazionale	Totalizzatore					
	Importo	2.334.954	3.787.610	7.187.956	5.790.605	3.497.877
	Media per giornata	557.713	51.184	93.350	79.323	60.308
	Variazione %	17,08	90,71	82,38	-15,03	-23,97
	Tris					
	Numero di corse	11	6	6	3	6
	Importo	9.125.206	3.767.609	2.604.114	1.306.036	1.912.849
	Media per corsa	829.564	627.935	434.019	435.345	318.808
	Variazione %	-18,73	-24,31	-30,88	0,31	-26,77
	Tris secondaria					
	Numero di corse	10	16	14	19	6
	Importo	6.749.462	6.978.193	4.857.487	5.428.733	1.621.103
	Media per corsa	674.946	436.137	346.963	285.723	270.184
	Variazione %	2,90	-35,38	-20,45	-17,65	-5,44
	Quarté					
	Numero di corse	9	6	5	2	5
	Importo	3.552.057	1.531.550	881.878	266.353	384.543
	Media per corsa	394.673	255.258	176.376	133.177	76.909
	Variazione %	-8,82	-35,32	-30,90	-24,49	-42,25
	Quinté					
	Numero di corse				1	4
	Importo				133.269	107.545
	Media per corsa				133.269	26.886
	Variazione %					-79,83
	Totale					
	Importo	21.761.679	16.064.962	15.531.435	12.924.996	7.523.917
	Variazione %	13,83	-26,18	-3,32	-16,78	-41,79
Allibratori	Scommesse al Libro					
	Importo					
	Media per giornata					
	Variazione %					
TOTALE COMPLESSIVO	Importo	70.282.735	53.813.340	45.752.835	40.455.319	27.065.880
	Variazione %	-3,09	-23,43	-14,98	-11,58	-33,10

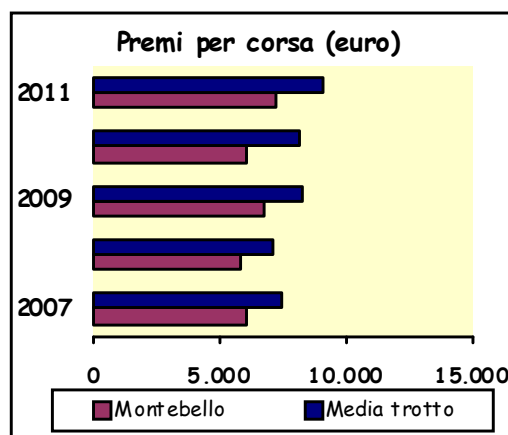
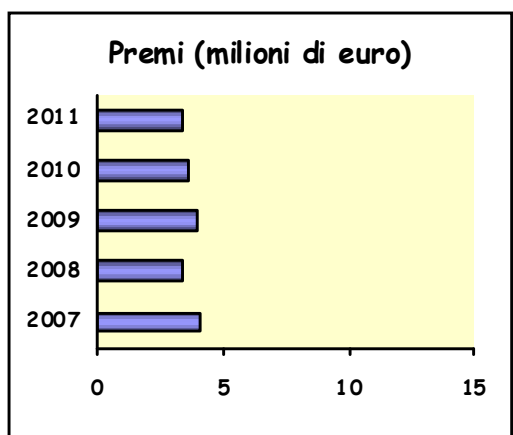
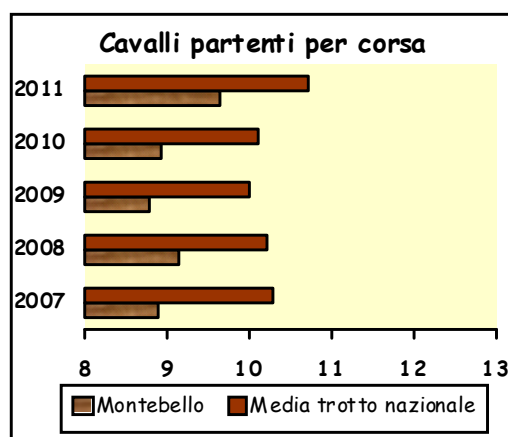
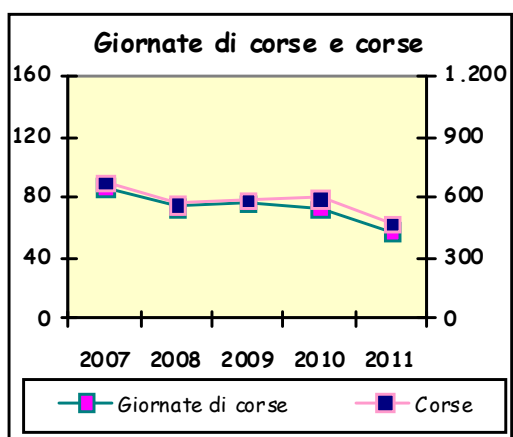

TAVOLA 3.4.5.3 - Sintesi dell'attività ippica dell'ippodromo Montebello: i corrispettivi (euro)

PRINCIPALI VARIABILI	ANNI				
	2007	2008	2009	2010	2011
Corrispettivi					
Per impianti, quota interna ed esterna, Società di Ippica Nazionale:					
Importo	1.877.742	1.639.051	1.569.304	1.512.039	1.299.274
Variazione %	2,08	-12,71	-4,26	-3,65	-14,07
Per riprese tv:					
Importo	260.700	220.440	231.660	240.900	192.088
Variazione %	39,70	-15,44	5,09	3,99	-20,26
Totale					
Importo	2.138.442	1.859.491	1.800.964	1.752.939	1.491.361
Variazione %	5,54	-13,04	-3,15	-2,67	-14,92

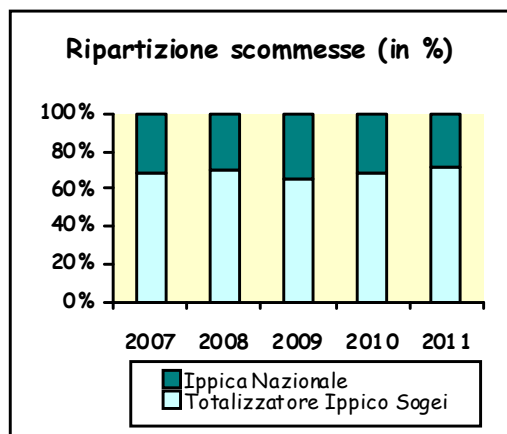
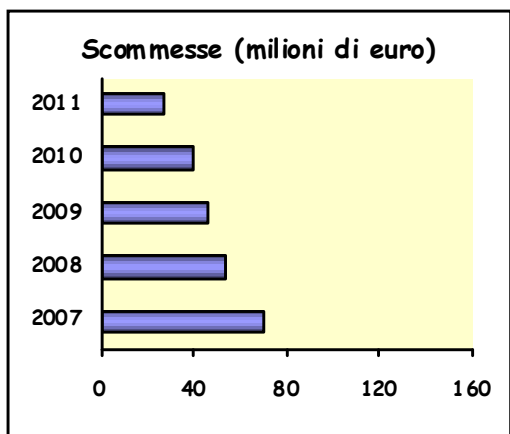
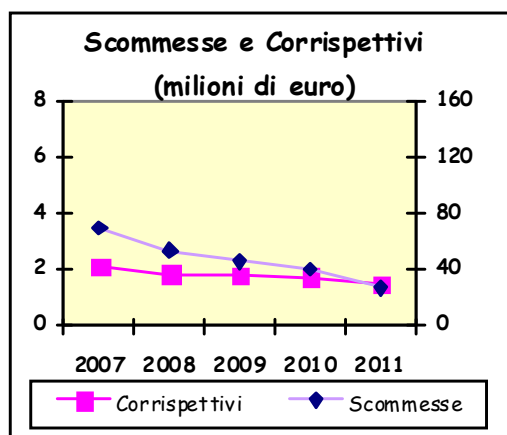
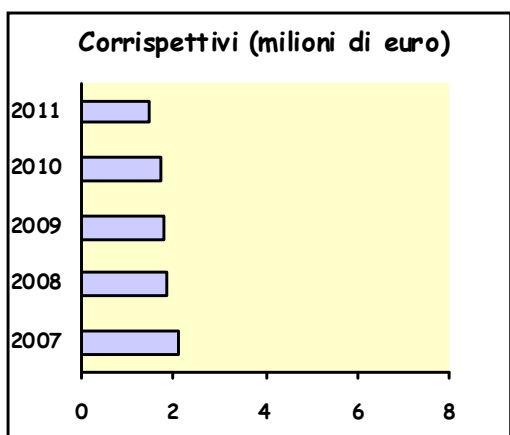

3.4.6 Dei Fiori (Villanova D'Albenga)

Unica struttura della Liguria, l'ippodromo dei Fiori, inaugurato nel 1991 a Villanova d'Albenga (provincia di Savona), disputa gare sia di trotto e galoppo, alternando 4 mesi di attività al galoppo con 8 mesi di attività al trotto.

L'intera area, di esclusiva pertinenza dell'ippodromo, è di circa 200.000 mq, di cui 15.000 sono destinati al pubblico, 6.000 mq. alla pista da corsa, 16.000 a parcheggio interno pista, 16.000 mq. alla zona scuderie.

La pista da corsa ha una lunghezza di 804,36 metri ed è realizzata in sabbia. La zona scuderie comprende 206 box in comune con il galoppo.

Il pubblico è ospitato nella zona tribune per un totale di 4.000 posti.



TAVOLA 3.4.6.1 - Sintesi dell'attività ippica dell'ippodromo Dei Fiori: le corse e i premi (euro)

PRINCIPALI VARIABILI		ANNI				
		2007	2008	2009	2010	2011
Giornate di corse	Numero	58	51	53	43	31
	Variazione %	-10,77	-12,07	3,92	-18,87	-27,91
Corse	Numero	430	362	380	340	249
	Variazione %	-10,04	-15,81	4,97	-10,53	-26,76
Cavalli partenti	Numero	4.028	3.286	3.359	2.987	2.272
	Media per corsa	9,37	9,08	8,84	8,79	9,12
	Variazione %	9,85	-3,10	-2,62	-0,61	3,86
Premi al traguardo	Proprietari	2.022.910	1.479.769	1.715.024	1.581.590	1.256.106
	Allevatori	445.954	327.861	380.424	351.348	279.166
	Totale	2.468.864	1.807.630	2.095.448	1.932.938	1.535.272
	Media per corsa	5.742	4.993	5.514	5.685	6.166
	Variazione %	5,12	-13,03	10,43	3,10	8,45

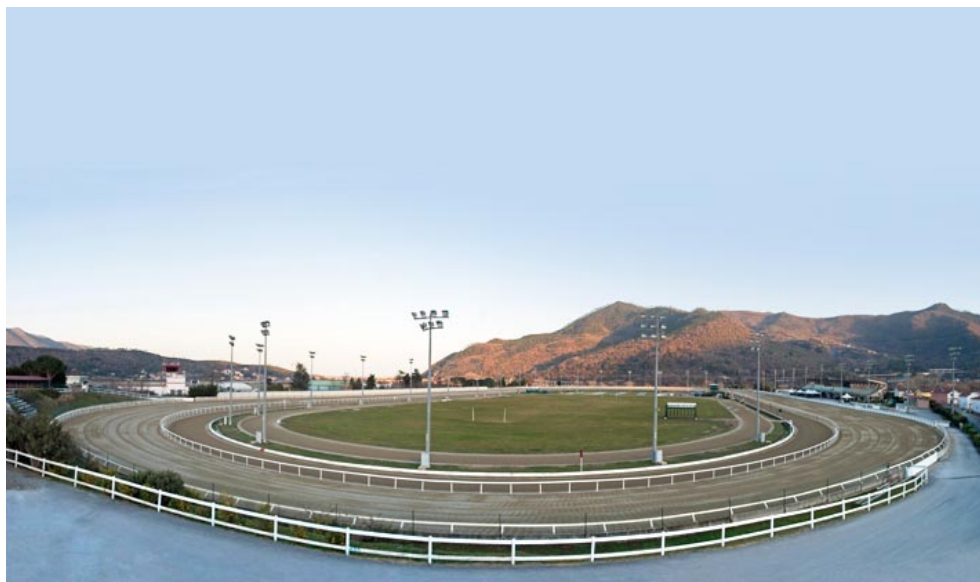

TAVOLA 3.4.6.2 - Sintesi dell'attività ippica dell'ippodromo Dei Fiori: le scommesse (euro)

PRINCIPALI VARIABILI		ANNI				
		2007	2008	2009	2010	2011
Totalizzatore	Ippodromo					
Ippico	Importo	1.244.423	850.724	689.286	559.440	416.624
	Media per giornata	21.456	16.681	13.005	13.010	13.439
	Variazione %	1,92	-22,25	-22,03	0,04	3,30
	Simulcasting					
	Importo	249.658	186.632	141.684	132.805	77.274
	Media per giornata	4.304	3.659	2.673	3.088	2.493
	Variazione %	-9,08	-14,98	-26,95	15,53	-19,29
	Esterno					
	Importo	30.252.230	22.696.814	17.246.234	12.200.844	10.915.473
	Media per giornata	521.590	445.036	325.401	283.741	352.112
	Variazione %	7,34	-14,68	-26,88	-12,80	24,10
	Quota fissa					
	Importo				8.620	17.574
	Media per giornata				200	567
	Variazione %					182,79
	Multipla a riferimento					
	Importo				336.459	262.347
	Media per giornata				7.825	8.463
	Variazione %					8,16
	Totale					
	Importo	31.746.311	23.734.170	18.077.204	13.238.168	11.689.292
	Media per giornata	547.350	465.376	341.079	307.864	377.074
	Variazione %	6,96	-14,98	-26,71	-9,74	22,48
Ippica Nazionale	Totalizzatore					
	Importo	1.900.040	2.275.496	4.608.979	3.893.205	594.473
	Media per giornata	32.759	44.618	86.962	90.540	19.177
	Variazione %	19,99	36,20	94,90	4,11	-78,82
	Tris					
	Numero di corse	9	7	9	7	3
	Importo	7.143.739	3.974.397	3.389.622	2.283.864	878.084
	Media per corsa	793.479	567.771	376.625	326.266	292.695
	Variazione %	-19,15	-28,47	-33,67	-13,37	-10,29
	Tris secondaria					
	Numero di corse	9	9	8	10	2
	Importo	5.751.727	3.686.142	2.653.583	2.782.282	507.764
	Media per corsa	639.081	409.571	331.698	278.228	253.882
	Variazione %	-3,96	-35,91	-19,01	-16,12	-8,75
	Quarté					
	Numero di corse	1	2	4	2	3
	Importo	296.306	349.089	546.791	236.068	198.083
	Media per corsa	296.306	174.545	136.698	118.034	66.028
	Variazione %	-26,38	-41,09	-21,68	-13,65	-44,06
	Quinté					
	Numero di corse	1	2	2		3
	Importo	245.345	487.290	427.022		99.648
	Media per corsa	245.345	243.645	213.511		33.216
	Variazione %	-19,97	-0,69	-12,37		
	Totale					
	Importo	15.337.157	10.772.414	11.625.997	9.195.419	2.278.051
	Variazione %	-4,52	-29,76	7,92	-20,91	-75,23
Allibratori	Scommesse al Libro					
	Importo					
	Media per giornata					
	Variazione %					
TOTALE COMPLESSIVO	Importo	47.083.468	34.506.584	29.703.201	22.433.587	13.967.343
	Variazione %	-4,54	-26,71	-13,92	-24,47	-37,74

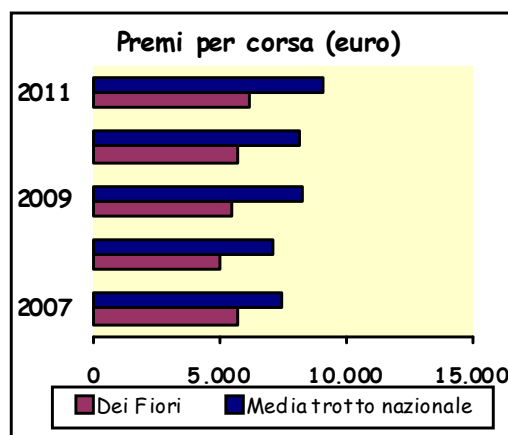
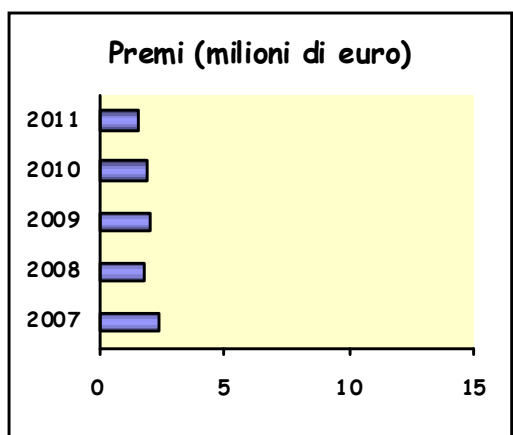
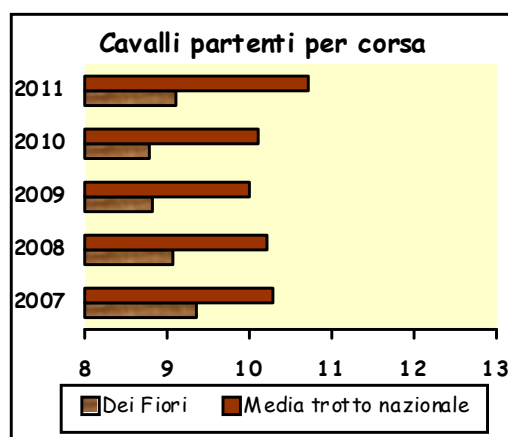
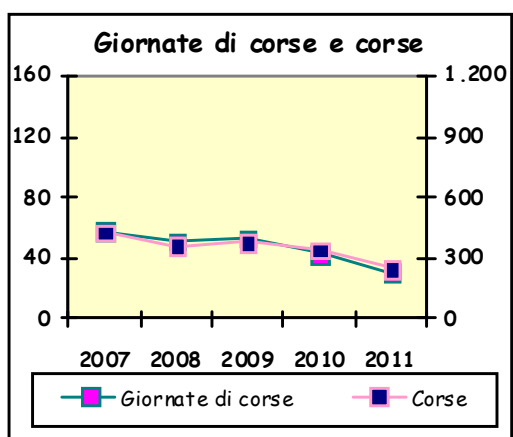

TAVOLA 3.4.6.3 - Sintesi dell'attività ippica dell'ippodromo Dei Fiori: i corrispettivi (euro)

PRINCIPALI VARIABILI	ANNI				
	2007	2008	2009	2010	2011
Corrispettivi alla Società di corse					
Per impianti, quota interna ed esterna, Ippica Nazionale:					
Importo	1.270.938	1.102.581	1.010.474	956.134	849.680
Variazione %	-0,22	-13,25	-8,35	-5,38	-11,13
Per riprese tv:					
Importo	150.252	143.220	144.540	141.900	102.410
Variazione %	95,40	-4,68	0,92	-1,83	-27,83
Totale					
Importo	1.421.190	1.245.801	1.155.014	1.098.034	952.090
Variazione %	5,23	-12,34	-7,29	-4,93	-13,29

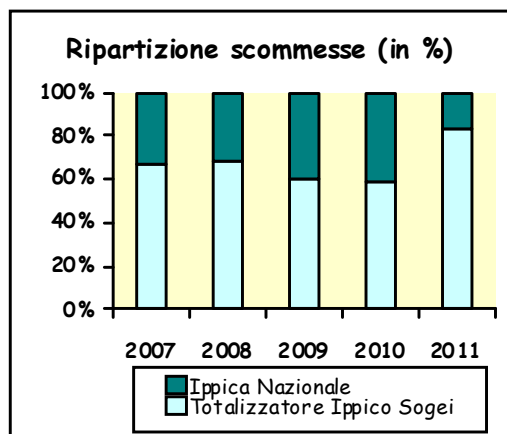
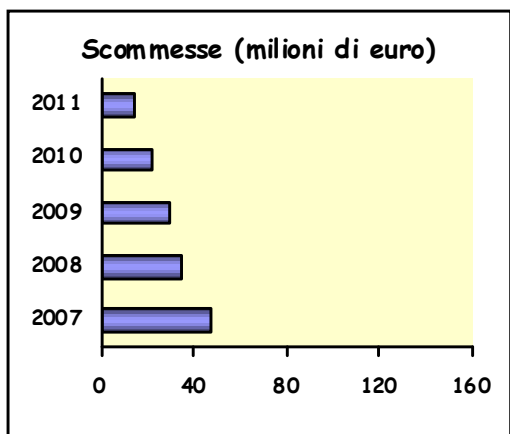
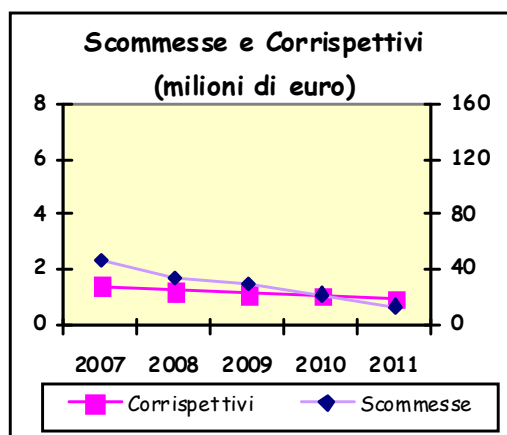
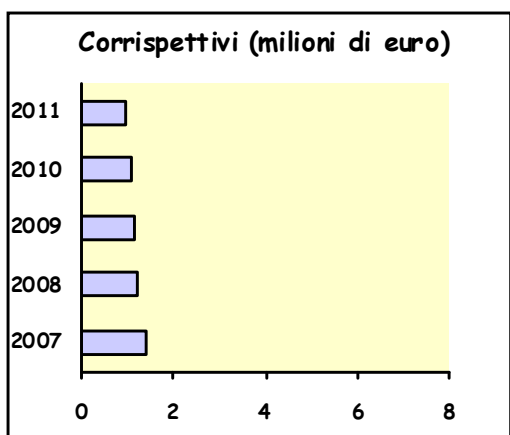

3.4.7 La Ghirlandina (Modena)

La Società Modenese per Esposizioni Fiere e Corse di Cavalli nasce nel 1875, tuttavia, anche in precedenza esisteva una società di "gentlemen" che si occupava di organizzare corse di cavalli ai sediola (gli antichi "sulky") nonché corse di cosiddetti "berberi". Le corse si svolgevano presso il Vecchio Ippodromo di Modena, realizzato nel 1872 nei pressi del Foro Boario.

Dal 1974 a sud della città si trova l'area che ospita il nuovo ippodromo del trotto, con due accessi, uno per il pubblico in via Argiolas e l'altro per le scuderie in Via Ragazzi del '99.

La superficie dell'impianto, 337.000 mq, è così ripartita: 80.000 mq sono riservati al pubblico, 120.000 alle piste da corsa e da allenamento, 60.000 alle scuderie, 15.000 ai paddock e 62.000 mq ad altre destinazioni.

La pista, in sabbia, è lunga 1.000,29 metri; la pista di allenamento, 912,38 metri, si trova nella stessa area occupata dalla pista da corsa ed è anch'essa in sabbia. Il settore scuderie comprende 276 box.

Il pubblico è ospitato in due tribune, per un massimo di 3.400 spettatori.

Ogni anno l'ippodromo La Ghirlandina disputa i Grandi Premi Renzo Orlandi, Giovanardi, Carlo Cacciari (filly).



TAVOLA 3.4.7.1 - Sintesi dell'attività ippica dell'ippodromo La Ghirlandina: le corse e i premi (euro)

PRINCIPALI VARIABILI		ANNI				
		2007	2008	2009	2010	2011
Giornate di corse	Numero	60	53	60	42	34
	Variazione %	-9,09	-11,67	13,21	-30,00	-19,05
Corse	Numero	423	373	416	339	274
	Variazione %	-11,51	-11,82	11,53	-18,51	-19,17
Cavalli partenti	Numero	4.843	4.038	4.369	3.398	2.850
	Media per corsa	10,83	10,83	10,50	10,02	10,40
Premi al traguardo	Proprietari	2.368.071	2.299.478	2.460.468	2.440.472	2.082.012
	Allevatori	515.196	504.532	541.864	539.515	461.440
	Totale	2.883.267	2.804.010	3.002.332	2.979.987	2.543.452
	Media per corsa	6.816	7.517	7.217	8.791	9.283
	Variazione %	2,45	10,29	-3,99	21,80	5,60



TAVOLA 3.4.7.2 - Sintesi dell'attività ippica dell'ippodromo La Ghirlandina: le scommesse (euro)

PRINCIPALI VARIABILI		ANNI				
		2007	2008	2009	2010	2011
Totalizzatore	Ippodromo					
Ippico	Importo	1.118.657	833.056	589.819	494.340	517.112
	Media per giornata	18.644	15.718	9.830	11.770	15.209
	Variazione %	3,82	-15,70	-37,46	19,73	29,22
	Simulcasting					
	Importo	338.809	274.541	174.507	163.660	155.703
	Media per giornata	5.647	5.180	2.908	3.897	4.580
	Variazione %	7,31	-8,27	-43,85	33,98	17,52
	Esterno					
	Importo	25.419.003	20.588.7176	18.797.818	13.037.105	11.015.056
	Media per giornata	423.650	388.466	313.297	310.407	323.972
	Variazione %	-1,49	-8,30	-19,35	-0,92	4,37
	Quota fissa					
	Importo				159.318	381.214
	Media per giornata				3.793	11.212
	Variazione %					195,58
	Multipla a riferimento					
	Importo				274.515	302.083
	Media per giornata				6.536	8.885
	Variazione %					35,93
	Totale					
	Importo	26.876.469	21.696.314	19.562.144	14.128.938	12.371.169
	Media per giornata	447.941	409.354	326.036	336.403	363.858
	Variazione %	-1,17	-8,61	-20,36	3,18	8,16
Ippica Nazionale	Totalizzatore					
	Importo	1.806.080	2.262.798	4.846.616	3.400.704	1.553.860
	Media per giornata	30.101	42.694	80.777	80.969	45.702
	Variazione %	28,34	41,84	89,20	0,24	-43,56
	Tris					
	Numero di corse	9	9	3	3	6
	Importo	6.820.454	4.597.541	1.371.215	966.746	1.682.293
	Media per corsa	757.828	510.838	457.072	322.249	280.382
	Variazione %	-16,34	-35,59	-20,47	-29,50	-12,99
	Tris secondaria					
	Numero di corse	7	4	4	2	2
	Importo	4.310.824	1.740.158	1.495.626	477.156	449.815
	Media per corsa	615.832	435.040	373.907	238.578	224.907
	Variazione %	-4,72	-29,36	-14,05	-36,19	-5,73
	Quarté					
	Numero di corse	8	6	3	2	6
	Importo	2.852.094	1.419.952	402.488	174.608	427.935
	Media per corsa	356.512	236.659	134.163	87.304	71.322
	Variazione %	-10,40	-33,62	-43,31	-34,93	-18,31
	Quinté					
	Numero di corse	3	2	3	2	6
	Importo	2.624.431	495.339	346.167	152.113	231.079
	Media per corsa	874.810	247.670	115.389	76.057	38.513
	Variazione %	126,25	-71,69	-53,41	-34,09	-49,36
	Totale					
	Importo	18.413.883	10.515.788	8.462.112	5.171.327	4.344.980
	Variazione %	17,41	-42,89	-19,53	-38,89	-15,98
Allibratori	Scommesse al Libro					
	Importo	29.900	17.275	13.120		8.465
	Media per giornata	498	326	219		249
	Variazione %	21,20	-34,59	-32,91		
TOTALE COMPLESSIVO	Importo	45.320.252	32.229.377	28.037.376	19.300.265	16.724.614
	Variazione %	-0,67	-28,89	-13,01	-31,16	-13,35

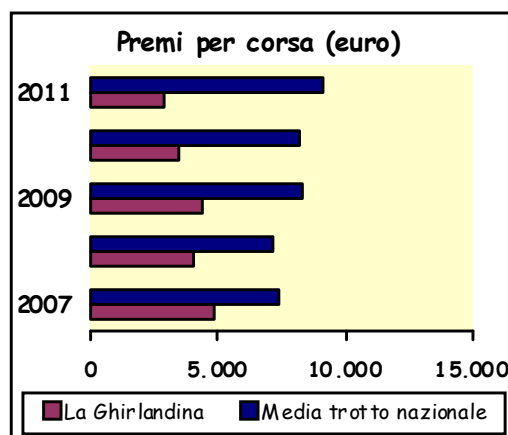
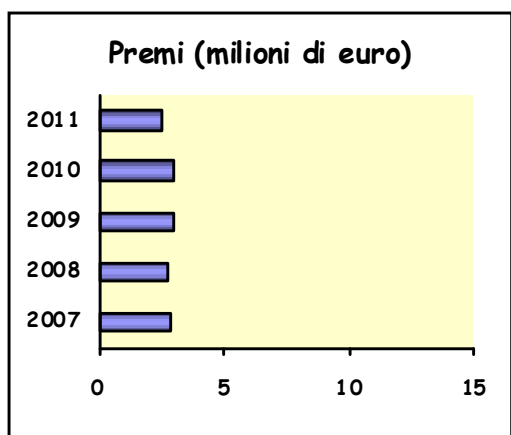
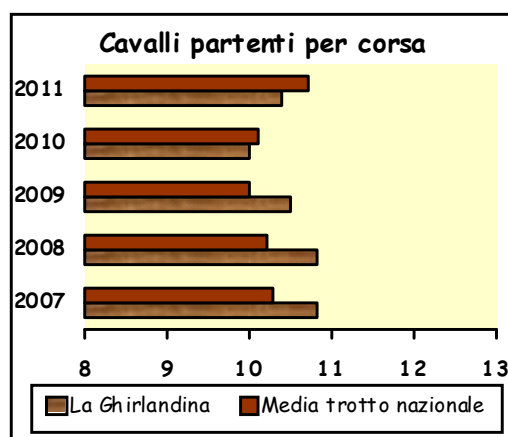
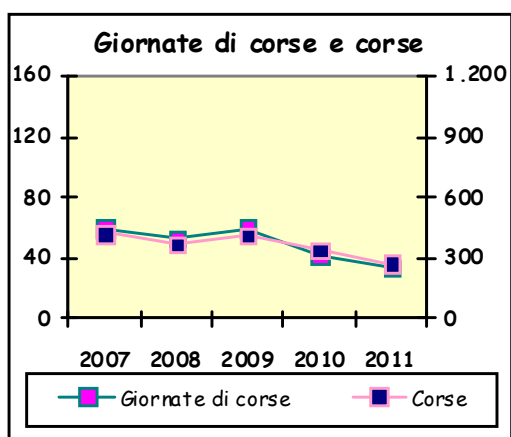

TAVOLA 3.4.7.3 - Sintesi dell'attività ippica dell'ippodromo La Ghirlandina: i corrispettivi (euro)

PRINCIPALI VARIABILI	ANNI				
	2007	2008	2009	2010	2011
Corrispettivi alla Società di corse					
Per impianti, quota interna ed esterna, Ippica Nazionale:					
Importo	1.773.125	1.664.970	1.638.562	1.579.390	1.518.922
Variazione %	12,27	-6,10	-1,59	-3,61	-3,83
Per riprese tv:					
Importo	157.080	143.220	154.440	138.600	112.338
Variazione %	13,33	-8,82	7,83	-10,26	-18,95
Totale					
Importo	1.930.205	1.808.190	1.793.002	1.717.990	1.631.259
Variazione %	-2,74	-6,32	-0,84	-4,18	-5,05

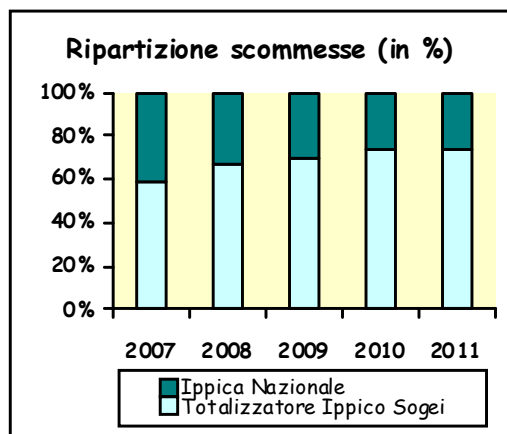
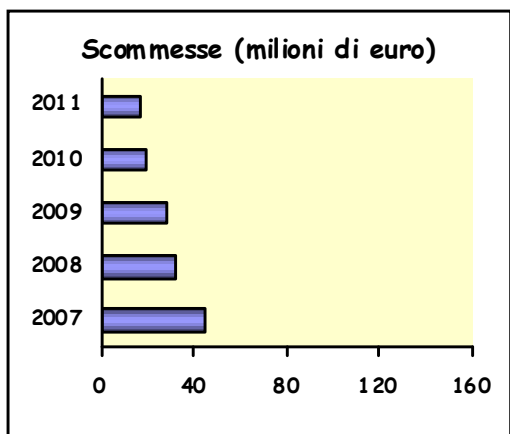
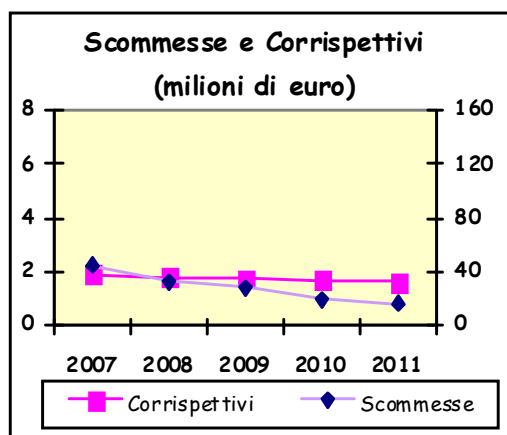
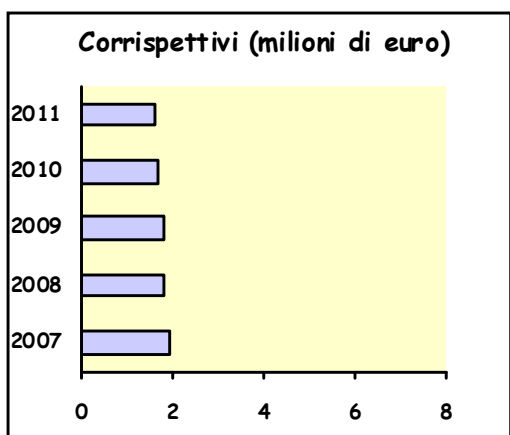

3.4.8 Arcoveggio (Bologna)

Realizzato nel 1932, il comprensorio dell' Arcoveggio si trova all'interno della città di Bologna e occupa un'area di 167.000 mq, di cui 18.600 riservati al verde pubblico e 5.900 mq al pubblico.

La pista da corsa, realizzata in sabbia, è lunga 799,75 metri. La pista di allenamento, 724,67 metri, si trova nella stessa area di quella da corsa. Il settore scuderie dispone di 437 box.

L'area che ospita il pubblico ha una capacità di circa 5.000 posti.

Tra gli eventi agonistici più importanti si segnalano i *Grandi Premi Vittoria, Italia, Italia (filly), Repubblica, Continentale, Continentale (filly), Criterium Arcoveggio.*



TAVOLA 3.4.8.1 - Sintesi dell'attività ippica dell'ippodromo Arcoveggio: le corse e i premi (euro)

PRINCIPALI VARIABILI		ANNI				
		2007	2008	2009	2010	2011
Giornate di corse	Numero	116	98	102	96	83
	Variazione %	-1,69	-15,52	4,08	-5,88	-13,54
Corse	Numero	984	819	817	793	681
	Variazione %	-3,05	-16,77	-0,24	-2,94	-14,12
Cavalli partenti	Numero	9.729	8.139	7.559	7.495	6.767
	Media per corsa	9,89	9,94	9,25	9,45	9,94
	Variazione %	1,72	0,51	-6,90	2,15	5,14
Premi al traguardo	Proprietari	6.423.367	4.968.049	6.272.366	5.657.030	5.131.627
	Allevatori	1.381.293	1.082.136	1.374.884	1.248.691	1.137.659
	Totale	7.804.660	6.050.185	7.647.250	6.905.721	6.269.286
	Media per corsa	7.932	7.387	9.360	8.708	9.206
	Variazione %	-1,90	-6,86	26,71	-6,96	5,71



TAVOLA 3.4.8.2 - Sintesi dell'attività ippica dell'ippodromo Arcoveggio: le scommesse (euro)

PRINCIPALI VARIABILI		ANNI				
		2007	2008	2009	2010	2011
Totalizzatore	Ippodromo					
Ippico	Importo	5.365.008	3.644.721	3.060.199	2.415.229	1.981.981
	Media per giornata	46.250	37.191	30.002	25.159	23.879
	Variazione %	-2,51	-19,59	-19,33	-16,14	-5,09
	Simulcasting					
	Importo	2.852.744	2.057.649	1.522.606	1.209.657	992.924
	Media per giornata	24.593	20.996	14.928	12.601	11.963
	Variazione %	-4,99	-14,62	-28,90	-15,59	-5,06
	Esterno					
	Importo	73.770.903	56.721.600	48.554.553	39.704.310	29.499.203
	Media per giornata	635.956	578.792	476.025	413.587	355.412
	Variazione %	-4,32	-8,99	-17,76	-13,12	-14,07
	Quota fissa					
	Importo				1.495.994	1.558.461
	Media per giornata				15.583	18.777
	Variazione %					20,49
	Multipla a riferimento					
	Importo				957.381	795.422
	Media per giornata				9.973	9.583
	Variazione %					-3,90
	Totale					
	Importo	81.988.655	62.423.970	53.137.358	45.782.571	34.827.991
	Media per giornata	706.799	636.979	520.954	476.902	419.614
	Variazione %	-4,22	-9,88	-18,21	-8,46	-12,01
Ippica Nazionale	Totalizzatore					
	Importo	4.260.340	6.871.804	10.289.072	10.982.485	7.247.072
	Media per giornata	36.727	70.120	100.873	114.401	87.314
	Variazione %	17,53	90,92	43,86	13,41	-23,68
	Tris					
	Numero di corse	22	19	22	20	20
	Importo	20.976.915	13.575.833	10.999.122	7.943.581	5.968.863
	Media per corsa	953.496	714.518	499.960	397.179	298.443
	Variazione %	-11,61	-25,06	-30,03	-20,56	-24,86
	Tris secondaria					
	Numero di corse	12	10	10	11	2
	Importo	8.082.945	5.142.600	3.908.424	3.104.649	562.690
	Media per corsa	673.579	514.260	390.842	282.241	281.345
	Variazione %	-6,50	-23,65	-16,40	-27,79	-0,32
	Quarté					
	Numero di corse	5	8	12	11	15
	Importo	2.046.215	1.832.312	2.346.963	1.421.256	1.189.534
	Media per corsa	409.243	229.039	195.580	129.205	79.302
	Variazione %	10,32	-44,03	-14,61	-33,94	-38,62
	Quinté					
	Numero di corse	1	1		2	13
	Importo	375.193	158.451		142.122	592.860
	Media per corsa	375.193	158.451		71.061	45.605
	Variazione %	-32,04	-57,77			-35,82
	Totale					
	Importo	35.741.608	27.581.000	27.543.581	23.594.093	15.561.019
	Variazione %	9,86	-22,83	-0,14	-14,34	-34,05
Allibratori	Scommesse al Libro					
	Importo	153.347	108.138	262.062	106.522	126.619
	Media per giornata	1.322	1.103	2.569	1.110	1.526
	Variazione %	-17,56	-16,53	132,84	-56,81	37,48
TOTALE COMPLESSIVO	Importo	117.883.610	90.113.108	80.943.001	69.483.186	50.515.629
	Variazione %	-1,60	-23,56	-10,18	-14,16	-27,30

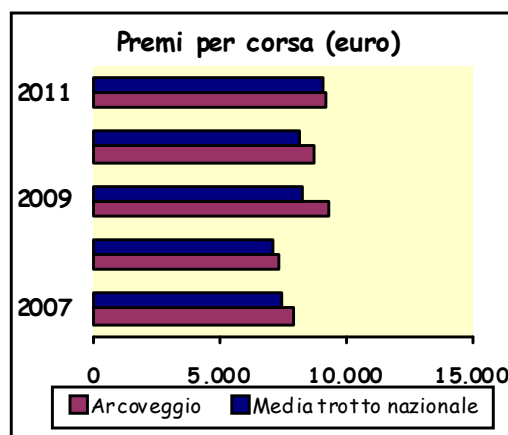
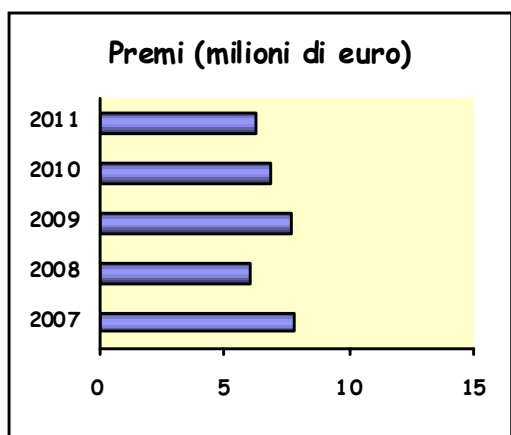
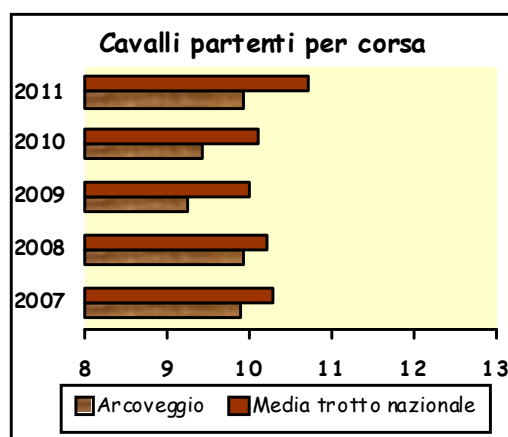
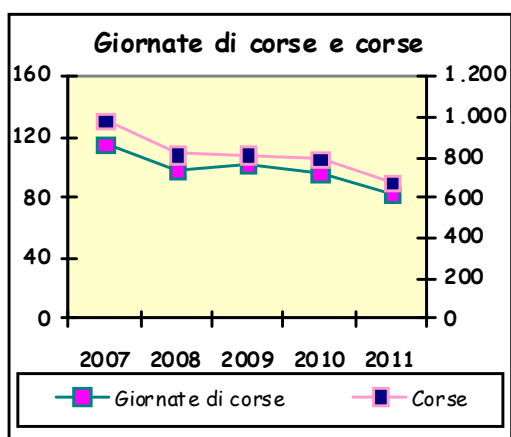

TAVOLA 3.4.8.3 - Sintesi dell'attività ippica dell'ippodromo Arcoveggio: i corrispettivi (euro)

PRINCIPALI VARIABILI	ANNI				
	2007	2008	2009	2010	2011
Corrispettivi alla Società di corse					
Per impianti, quota interna ed esterna, Ippica Nazionale:					
Importo	5.211.268	4.678.685	4.490.271	4.256.467	3.914.178
Variazione %	22,43	-10,22	-4,03	-5,21	-8,04
Per riprese tv:					
Importo	514.800	442.728	454.896	449.280	390.039
Variazione %	14,58	-14,00	2,75	-1,23	-13,19
Totale					
Importo	5.726.068	5.121.413	4.945.167	4.705.747	4.304.217
Variazione %	-1,62	-10,56	-3,44	-4,84	-8,53

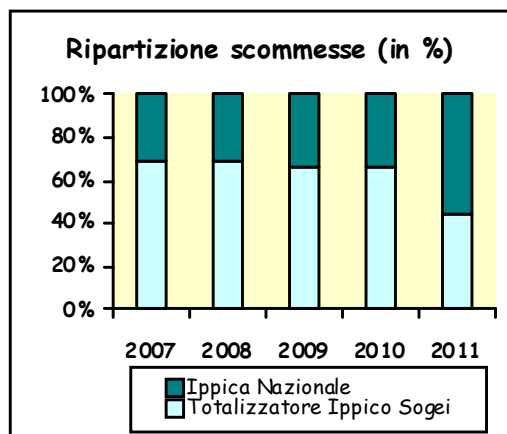
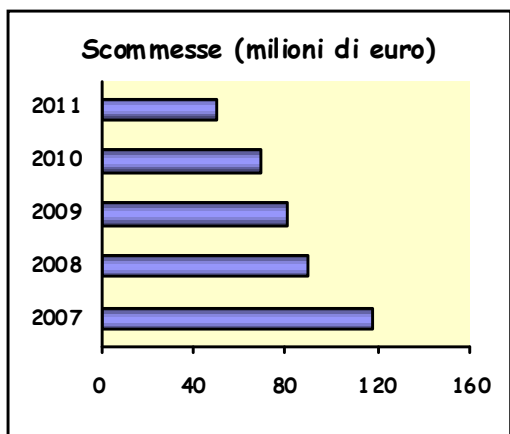
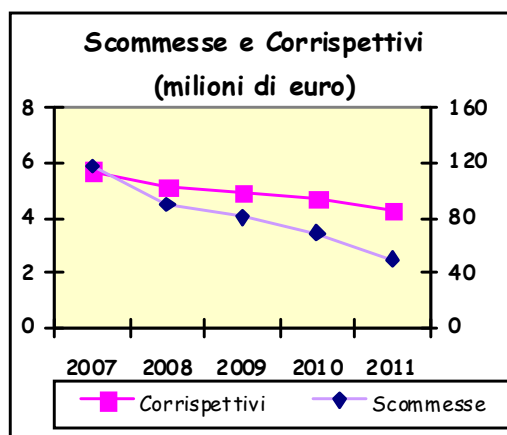
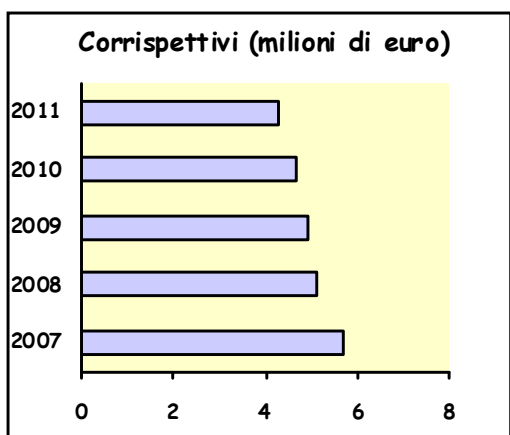

3.4.9 Comunale (Ferrara)

L'ippodromo, di proprietà del Comune di Ferrara, è ubicato nel centro abitato della città in un compendio immobiliare di un antico impianto sorto quale centro per la fecondazione equina, e sul quale, dopo alcuni anni, è stata costruita una pista per le corse dei cavalli trottatori.

La pista, in sabbia, sviluppa complessivamente 808,37 metri. L'impianto dispone di scuderie con 129 box.

Il pubblico è ospitato in due tribune in muratura con pensilina di copertura per poco più di 200 posti.



TAVOLA 3.4.9.1 - Sintesi dell'attività ippica dell'ippodromo Comunale: le corse e i premi (euro)

PRINCIPALI VARIABILI		ANNI				
		2007	2008	2009	2010	2011
Giornate di corse	Numero	5	6	6	5	4
	Variazione %		20,00	0,00	-16,67	-20,00
Corse	Numero	30	36	36	40	32
	Variazione %		20,00	0,00	11,11	-20,00
Cavalli partenti	Numero	282	318	315	361	342
	Media per corsa	9,40	8,83	8,74	9,03	10,69
Premi al traguardo	Variazione %		-6,03	-0,94	3,14	18,42
	Proprietari	83.266	100.725	100.068	154.988	120.690
	Allevatori	18.513	22.035	22.246	34.450	26.820
	Totale	101.779	122.760	122.314	189.438	147.510
	Media per corsa	3.393	3.410	3.398	4.736	4.610
	Variazione %		0,51	-0,36	39,39	-2,67



TAVOLA 3.4.9.2 - Sintesi dell'attività ippica dell'ippodromo Comunale: le scommesse (euro)

PRINCIPALI VARIABILI		ANNI				
		2007	2008	2009	2010	2011
Totalizzatore	Ippodromo					
Ippico	Importo	77.735	72.185	66.869	57.147	50.451
	Media per giornata	15.547	12.031	11.145	11.429	12.613
	Variazione %		-22,62	-7,36	2,55	10,35
	Simulcasting					
	Importo	10.621	8.509	7.512	4.381	2.802
	Media per giornata	2.124	1.418	1.252	876	701
	Variazione %		-33,24	-11,72	-30,02	-20,05
	Esterno					
	Importo	2.500.891	2.410.842	2.029.767	1.799.378	1.252.269
	Media per giornata	500.178	401.807	338.295	359.876	313.067
	Variazione %		-19,67	-15,81	6,38	-13,01
	Quota fissa					
	Importo					630
	Media per giornata					158
	Variazione %					
	Multipla a riferimento					
	Importo				7.310	9.281
	Media per giornata				1.462	2.320
	Variazione %					58,70
	Totale					
	Importo	2.589.247	2.491.536	2.104.148	1.868.216	1.315.433
	Media per giornata	517.849	415.256	350.691	373.643	328.858
	Variazione %		-19,81	-15,55	6,54	-11,99
Ippica Nazionale	Totalizzatore					
	Importo			426.494	426.489	274.182
	Media per giornata			71.082	85.298	68.545
	Variazione %				20,00	-19,64
	Tris					
	Numero di corse					
	Importo					
	Media per corsa					
	Variazione %					
	Tris secondaria					
	Numero di corse					
	Importo					
	Media per corsa					
	Variazione %					
	Quarté					
	Numero di corse					
	Importo					
	Media per corsa					
	Variazione %					
	Quinté					
	Numero di corse					
	Importo					
	Media per corsa					
	Variazione %					
	Totale					
	Importo			426.494	426.489	274.182
	Variazione %				0,00	-35,71
Allibratori	Scommesse al Libro					
	Importo					
	Media per giornata					
	Variazione %					
TOTALE COMPLESSIVO	Importo	2.589.247	2.491.536	2.530.642	2.294.705	1.589.614
	Variazione %		-3,77	1,57	-9,32	-30,73

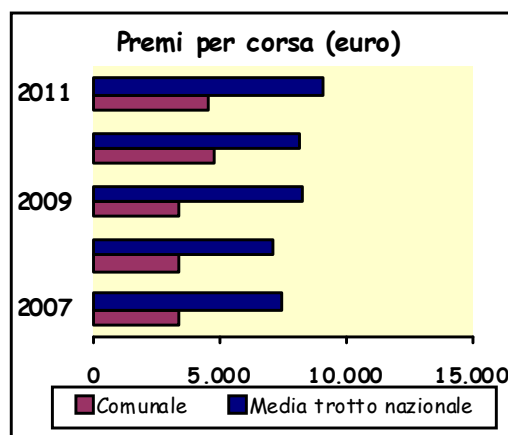
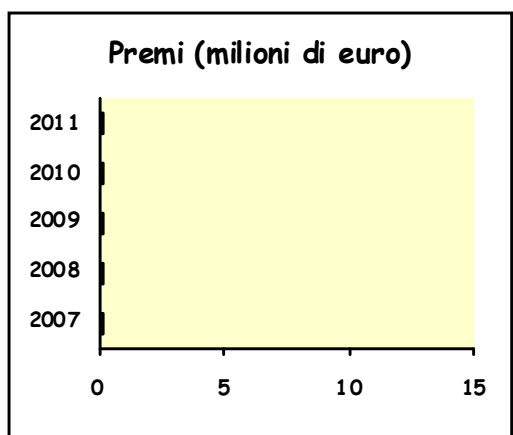
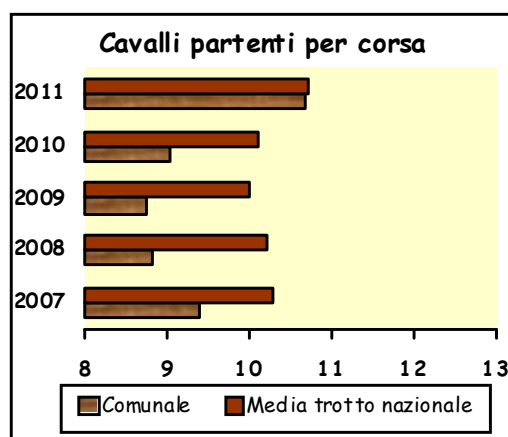
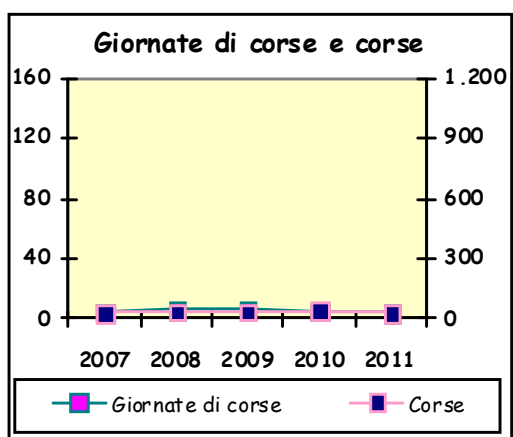

TAVOLA 3.4.9.3 - Sintesi dell'attività ippica dell'ippodromo Comunale: i corrispettivi (euro)

PRINCIPALI VARIABILI	ANNI				
	2007	2008	2009	2010	2011
Corrispettivi alla Società di corse					
Per impianti, quota interna ed esterna, Ippica Nazionale:					
Importo	50.479	61.858	113.260	124.762	111.949
Variazione %	-59,54	22,54	83,10	10,16	-10,27
Per riprese tv:					
Importo	5.184	5.184	5.184	7.200	5.760
Variazione %	-28,00	0,00	0,00	38,89	-20,00
Totale					
Importo	55.663	67.042	118.444	131.962	117.709
Variazione %		20,44	76,67	11,41	-10,80

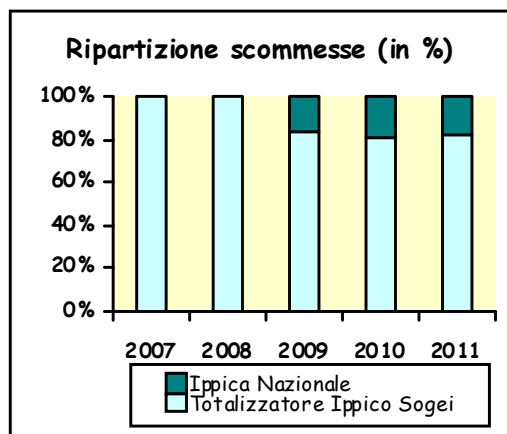
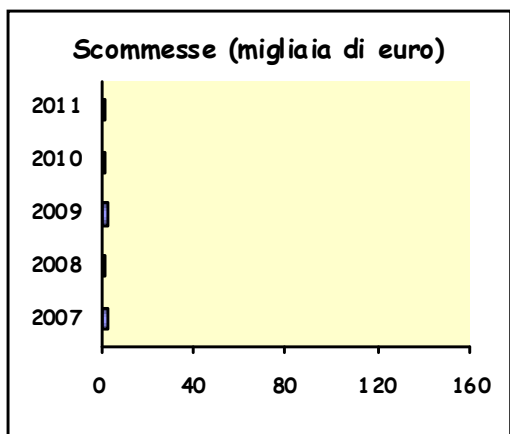
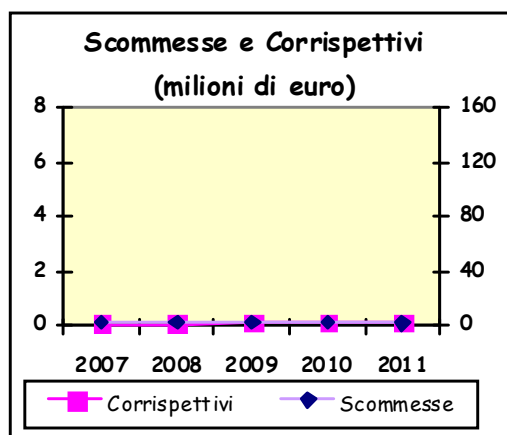
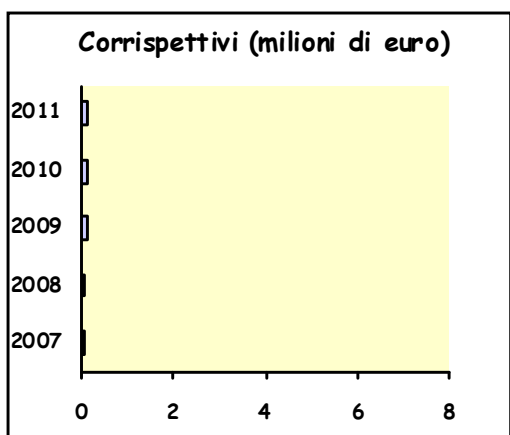

3.4.10 Candiano (Ravenna)

L'ippodromo è situato nel quartiere Darsena di Ravenna e fa parte di un complesso sportivo. La pista, realizzata in sabbia, ha una lunghezza di 804,93 metri. Le scuderie ospitano 105 box.

Il pubblico è ospitato in una tribuna e nei parterre per un totale di 100 posti.



TAVOLA 3.4.10.1 - Sintesi dell'attività ippica dell'ippodromo Candiano: le corse e i premi (euro)

PRINCIPALI VARIABILI		ANNI				
		2007	2008	2009	2010	2011
Giornate di corse	Numero	45	44	44	21	16
	Variazione %	4,65	-2,22	0,00	-52,27	-23,81
Corse	Numero	304	288	272	168	128
	Variazione %	9,75	-5,26	-5,56	-38,24	-23,81
Cavalli partenti	Numero	3.029	2.739	2.605	1.624	1.435
	Media per corsa	9,96	9,51	9,58	9,67	11,21
	Variazione %	5,83	-4,55	0,70	0,93	15,98
Premi al traguardo	Proprietari	927.990	853.561	815.724	802.372	589.050
	Allevatori	206.220	189.459	181.295	178.337	130.900
	Totale	1.134.210	1.043.020	997.019	980.709	719.950
	Media per corsa	3.731	3.622	3.666	5.838	5.625
	Variazione %	2,70	-2,93	1,21	59,26	-3,65



TAVOLA 3.4.10.2 - Sintesi dell'attività ippica dell'ippodromo Candiano: le scommesse (euro)

PRINCIPALI VARIABILI		ANNI				
		2007	2008	2009	2010	2011
Totalizzatore	Ippodromo					
Ippico	Importo	348.418	280.567	181.311	85.691	74.340
	Media per giornata	7.743	6.377	4.121	4.081	4.646
	Variazione %	19,24	-17,64	-35,38	-0,98	13,86
	Simulcasting					
	Importo	29.377	53.375	15.923	2.526	2.336
	Media per giornata	653	1.213	362	120	146
	Variazione %	25,99	85,82	-70,17	-66,76	21,38
	Esterno					
	Importo	22.969.212	20.226.141	15.297.961	6.984.254	5.275.964
	Media per giornata	510.427	459.685	347.681	332.584	329.748
	Variazione %	10,84	-9,94	-24,37	-4,34	-0,85
	Quota fissa					
	Importo				4.554	685
	Media per giornata				217	43
	Variazione %					-80,26
	Multipla a riferimento					
	Importo				36.823	29.213
	Media per giornata				1.753	1.826
	Variazione %					4,13
	Totale					
	Importo	23.347.007	20.560.083	15.495.195	7.113.848	5.382.538
	Media per giornata	518.822	467.275	352.164	338.755	336.409
	Variazione %	10,97	-9,94	-24,63	-3,81	-0,69
Ippica Nazionale	Totalizzatore					
	Importo	490.734		574.284	1.904.351	
	Media per giornata	10.905		13.052	90.683	
	Variazione %				594,79	
	Tris					
	Numero di corse	3				
	Importo	1.869.349				
	Media per corsa	623.116				
	Variazione %					
	Tris secondaria					
	Numero di corse	3			4	
	Importo	1.730.204			1.153.662	
	Media per corsa	576.735			288.416	
	Variazione %					
	Quarté					
	Numero di corse					
	Importo					
	Media per corsa					
	Variazione %					
	Quinté					
	Numero di corse					
	Importo					
	Media per corsa					
	Variazione %					
	Totale					
	Importo	4.090.287		574.284	3.058.013	
	Variazione %				432,49	
Allibratori	Scommesse al Libro					
	Importo					
	Media per giornata					
	Variazione %					
TOTALE COMPLESSIVO	Importo	27.437.294	20.560.083	16.069.479	10.171.861	5.382.538
	Variazione %	36,48	-25,07	-21,84	-36,70	-47,08

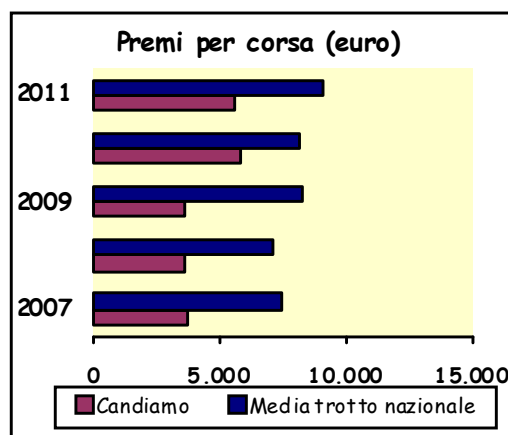
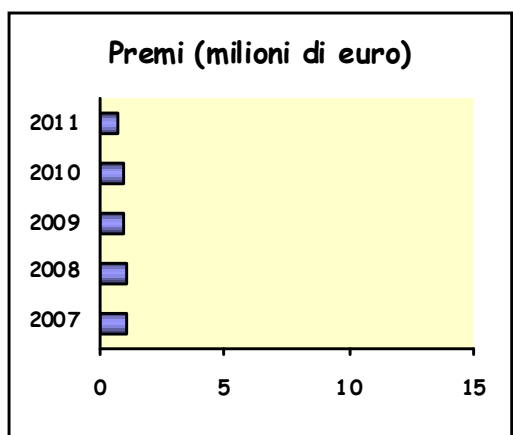
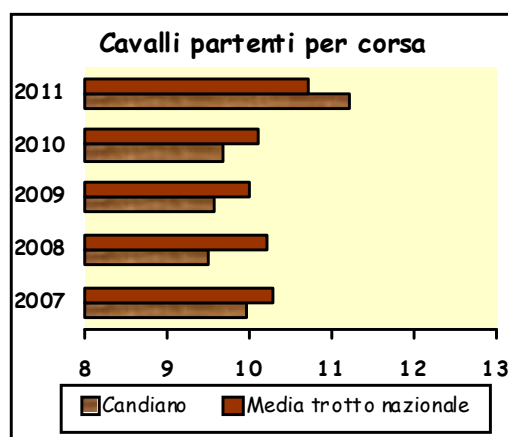
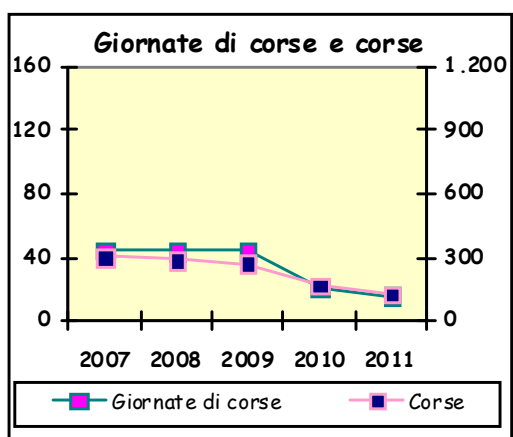

TAVOLA 3.4.10.3 - Sintesi dell'attività ippica dell'ippodromo Candiano: i corrispettivi (euro)

PRINCIPALI VARIABILI	ANNI				
	2007	2008	2009	2010	2011
Corrispettivi alla Società di corse					
Per impianti, quota interna ed esterna, Ippica Nazionale:					
Importo	469.858	436.277	348.226	334.700	269.384
Variazione %	27,93	-7,15	-20,18	-3,88	-19,51
Per riprese tv:					
Importo	68.640	102.960	92.400	69.300	52.800
Variazione %		50,00	-10,26	-25,00	-23,81
Totale					
Importo	538.498	539.237	440.626	404.000	322.184
Variazione %	46,62	0,14	-18,29	-8,31	-20,25

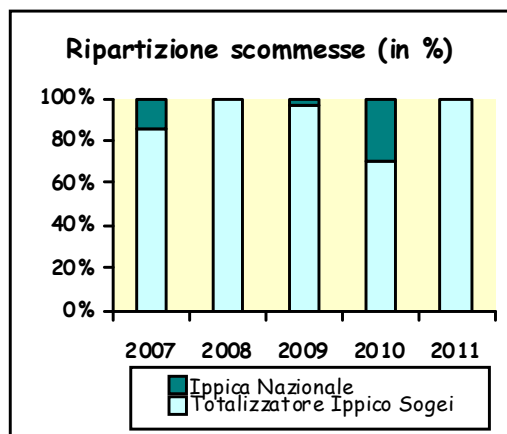
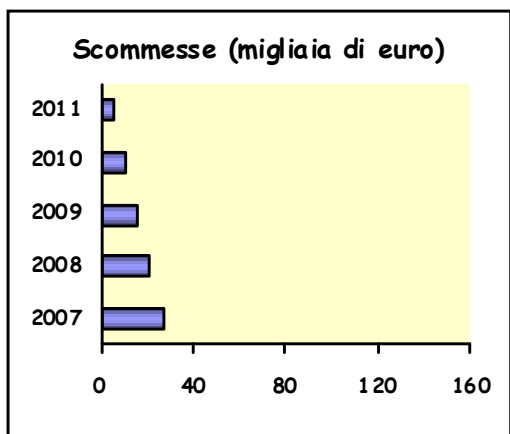
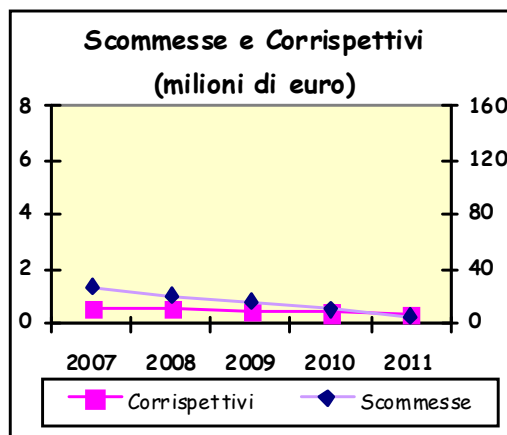
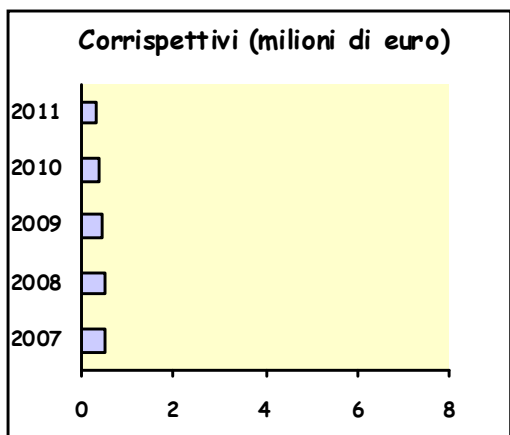

3.4.11 Savio (Cesena)

Realizzato nel 1953, ma già in realtà presente da molti anni, l'ippodromo è collocato nella zona periferica della città di Cesena, destinata ad accogliere le attrezzature sportivo-ricreative.

L'ippodromo ha a sua disposizione un'area di 130.000 mq così ripartiti: 36.000 destinati al pubblico, 26.000 alla pista da corsa, 4.500 a quella di allenamento, 16.000 alle scuderie e altri 47.000 variamente utilizzati.

La pista da corsa, in sabbia, è lunga 799,75 metri. La pista di allenamento, 720,79 metri, si trova nella stessa area della pista da corsa ed è anch'essa in sabbia. Il settore scuderie comprende 458 box.

Per il pubblico sono disponibili 10.000 posti.

Tra gli eventi agonistici di maggior richiamo ricordiamo i Grandi Premi Riccardo Grassi, Città di Cesena, Campionato Europeo.



TAVOLA 3.4.11.1 - Sintesi dell'attività ippica dell'ippodromo Savio: le corse e i premi (euro)

PRINCIPALI VARIABILI		ANNI				
		2007	2008	2009	2010	2011
Giornate di corse	Numero	39	38	35	34	34
	Variazione %	14,71	-2,56	-7,89	-2,86	0,00
Corse	Numero	353	330	297	285	289
	Variazione %	14,61	-6,52	-10,00	-4,04	1,40
Cavalli partenti	Numero	3.235	2.966	2.784	2.701	2.889
	Media per corsa	9,16	8,99	9,37	9,48	10,00
	Variazione %	-2,97	-1,93	4,29	1,10	5,48
Premi al traguardo	Proprietari	2.743.899	2.457.075	2.572.519	2.315.076	2.320.978
	Allevatori	563.787	520.733	559.958	514.575	511.860
	Totale	3.307.686	2.977.808	3.132.477	2.829.651	2.832.838
	Media per corsa	9.370	9.024	10.547	9.929	9.802
	Variazione %	-3,95	-3,70	16,88	-5,86	-1,27



TAVOLA 3.4.11.2 - Sintesi dell'attività ippica dell'ippodromo Savio: le scommesse (euro)

PRINCIPALI VARIABILI		ANNI				
		2007	2008	2009	2010	2011
Totalizzatore	Ippodromo					
Ippico	Importo	3.736.383	3.468.073	2.720.526	2.320.285	2.403.906
	Media per giornata	95.805	91.265	77.729	68.244	70.703
	Variazione %	-8,53	-4,74	-14,83	-12,20	3,60
	Simulcasting					
	Importo	654.847	542.701	503.830	797.073	731.803
	Media per giornata	16.791	14.282	14.395	23.443	21.524
	Variazione %	-16,02	-14,94	0,79	62,86	-8,19
	Esterno					
	Importo	16.162.721	14.880.936	10.564.982	9.095.566	9.452.708
	Media per giornata	414.429	391.604	301.857	267.517	278.021
	Variazione %	6,74	-5,51	-22,92	-11,38	3,93
	Quota fissa					
	Importo				333.628	403.984
	Media per giornata				9.813	11.882
	Variazione %					21,09
	Multipla a riferimento					
	Importo				347.071	319.921
	Media per giornata				10.208	9.409
	Variazione %					-7,82
	Totale					
	Importo	20.553.951	18.891.710	13.789.338	12.893.623	13.312.322
	Media per giornata	527.024	497.150	393.981	379.224	391.539
	Variazione %	2,73	-5,67	-20,75	-3,75	3,25
Ippica Nazionale	Totalizzatore					
	Importo	645.460	710.949	1.755.512	966.319	522.820
	Media per giornata	16.550	18.709	50.157	28.421	15.377
	Variazione %	-38,79	13,04	168,09	-43,34	-45,90
	Tris					
	Numero di corse	7	7	9	8	8
	Importo	4.048.057	3.146.105	2.908.255	2.072.214	2.530.485
	Media per corsa	578.294	449.444	323.139	259.027	316.311
	Variazione %	-22,48	-22,28	-28,10	-19,84	22,12
	Tris secondaria					
	Numero di corse					
	Importo					
	Media per corsa					
	Variazione %					
	Quarté					
	Numero di corse	6	7	9	7	8
	Importo	1.431.649	1.176.456	1.013.819	555.178	556.236
	Media per corsa	238.608	168.065	112.647	79.311	69.529
	Variazione %	-36,20	-29,56	-32,97	-29,59	-12,33
	Quinté					
	Numero di corse	5	5	6	4	8
	Importo	1.113.308	1.049.335	658.693	199.819	295.605
	Media per corsa	222.662	209.867	109.782	49.955	36.951
	Variazione %	-45,08	-5,75	-47,69	-54,50	-26,03
	Totale					
	Importo	7.238.474	6.082.845	6.336.279	3.793.530	3.905.146
	Variazione %	-47,81	-15,97	4,17	-40,13	2,94
Allibratori	Scommesse al Libro					
	Importo	23.983	12.752	20.557	11.408	16.600
	Media per giornata	615	336	587	336	488
	Variazione %	-33,77	-45,43	75,02	-42,87	45,51
TOTALE COMPLESSIVO	Importo	27.816.408	24.987.307	20.146.174	16.698.561	17.234.068
	Variazione %	-11,25	-10,17	-19,37	-17,11	3,21

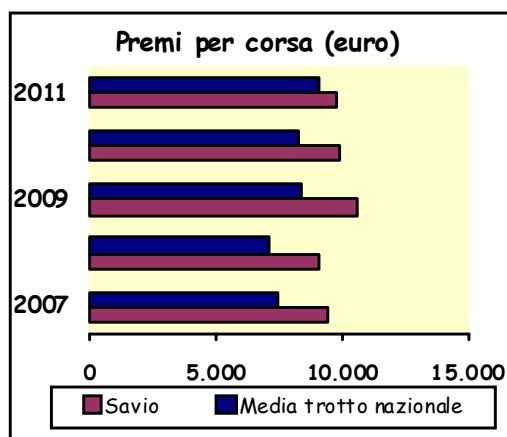
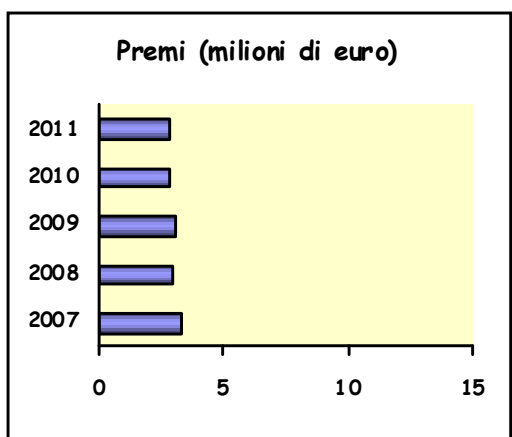
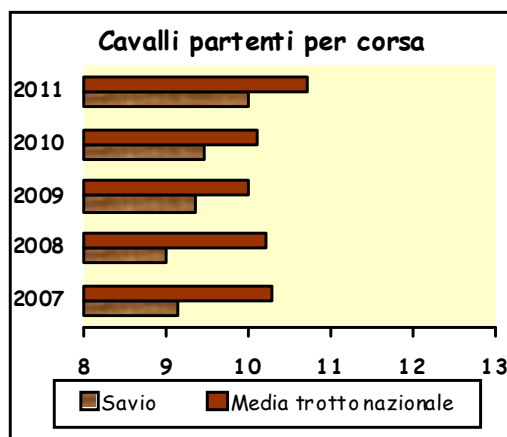
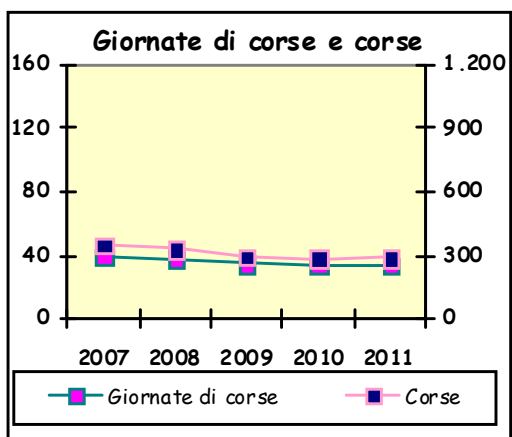

TAVOLA 3.4.11.3 - Sintesi dell'attività ippica dell'ippodromo Savio: i corrispettivi (euro)

PRINCIPALI VARIABILI	ANNI				
	2007	2008	2009	2010	2011
Corrispettivi alla Società di corse					
Per impianti, quota interna ed esterna, Ippica Nazionale:					
Importo	1.722.478	1.656.629	1.519.022	1.434.894	1.431.571
Variazione %	1,74	-3,82	-8,31	-5,54	-0,23
Per riprese tv:					
Importo	182.520	177.840	163.800	159.120	159.198
Variazione %	14,71	-2,56	-7,89	-2,86	0,05
Totale					
Importo	1.904.998	1.834.469	1.682.822	1.594.014	1.590.769
Variazione %	2,85	-3,70	-8,27	-5,28	-0,20

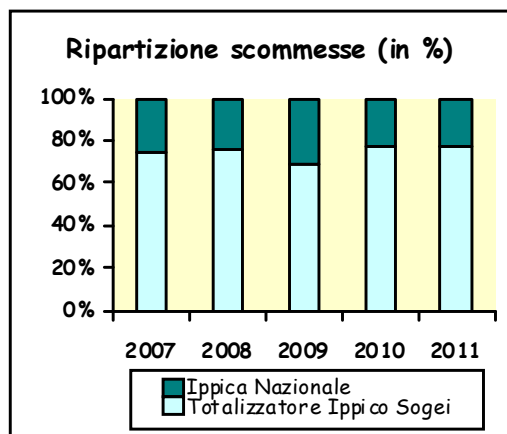
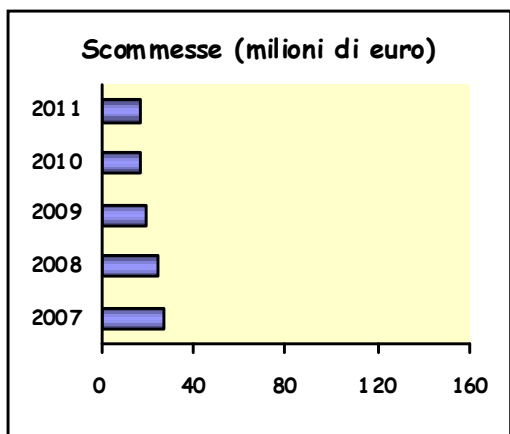
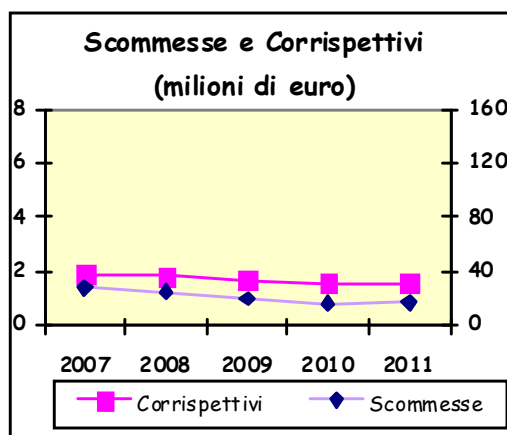
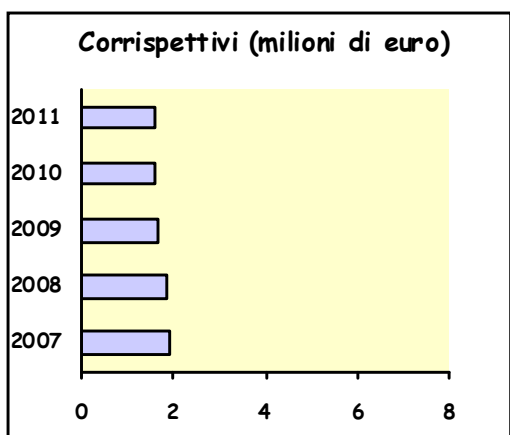

3.4.12 Sesana (Montecatini)

Inaugurato nel 1916, l'ippodromo Sesana si trova a sud-ovest della città di Montecatini (provincia di Pistoia) e dispone di un'area di 130.000 mq, di cui 30.000 riservati al pubblico, circa 17.000 alla pista da corsa, 7.000 a quella di allenamento, 31.000 alle scuderie e 45.000 destinati a vari usi.

La pista da corsa e la pista di allenamento sono entrambe in sabbia e presentano una lunghezza, rispettivamente, di 804,90 e 588,87 metri. Il settore scuderie comprende 274 box.

Il pubblico dispone di uno spazio recintato capace di ospitare 9.600 spettatori.

L'ippodromo Sesana ospita annualmente i Grandi Premi Società Terme, Società Terme (filly), Città di Montecatini, Dante Alighieri Memorial N. Bellei, Criterium Toscano.



TAVOLA 3.4.12.1 - Sintesi dell'attività ippica dell'ippodromo Sesana: le corse e i premi (euro)

PRINCIPALI VARIABILI		ANNI				
		2007	2008	2009	2010	2011
Giornate di corse	Numero	110	89	97	83	68
	Variazione %	-5,17	-19,09	8,99	-14,43	-18,07
Corse	Numero	842	679	739	685	563
	Variazione %	-9,46	-19,36	8,84	-7,31	-17,81
Cavalli partenti	Numero	8.515	6.547	7.266	6.624	5.784
	Media per corsa	10,11	9,64	9,83	9,67	10,27
	Variazione %	0,17	-4,65	1,97	-1,65	6,24
Premi al traguardo	Proprietari	4.638.936	3.767.765	4.716.788	4.222.395	4.174.334
	Allevatori	1.007.138	811.419	1.037.819	936.391	927.732
	Totale	5.646.074	4.579.184	5.754.607	5.158.786	5.102.066
	Media per corsa	6.706	6.744	7.787	7.531	9.062
	Variazione %	0,89	0,58	15,46	-3,29	20,33



TAVOLA 3.4.12.2 - Sintesi dell'attività ippica dell'ippodromo Sesana: le scommesse (euro)

PRINCIPALI VARIABILI		ANNI				
		2007	2008	2009	2010	2011
Totalizzatore	Ippodromo					
Ippico	Importo	3.342.451	2.613.388	1.870.204	1.640.886	1.449.664
	Media per giornata	30.386	29.364	19.280	19.770	21.319
	Variazione %	-1,85	-3,36	-34,34	2,54	7,83
	Simulcasting					
	Importo	1.157.790	901.146	631.098	473.090	465.955
	Media per giornata	10.525	10.125	6.506	5.700	6.852
	Variazione %	-5,01	-3,80	-35,74	-12,39	20,22
	Esterno					
	Importo	55.956.875	40.776.813	32.102.173	25.908.744	20.224.877
	Media per giornata	508.699	458.166	330.950	312.154	297.425
	Variazione %	-5,05	-9,93	-27,77	-5,68	-4,72
	Quota fissa					
	Importo				361.975	779.285
	Media per giornata				4.361	11.460
	Variazione %					162,78
	Multipla a riferimento					
	Importo				517.601	480.264
	Media per giornata				6.236	7.063
	Variazione %					13,25
	Totale					
	Importo	60.457.116	44.291.347	34.603.475	28.902.296	23.400.046
	Media per giornata	549.610	497.656	356.737	348.220	344.118
	Variazione %	-4,88	-9,45	-28,32	-2,39	-1,18
Ippica Nazionale	Totalizzatore					
	Importo	2.425.278	3.439.856	8.341.735	6.261.147	4.812.492
	Media per giornata	22.048	38.650	85.997	75.436	70.772
	Variazione %	-8,53	75,30	122,50	-12,28	-6,18
	Tris					
	Numero di corse	14	12	18	10	18
	Importo	11.629.913	7.041.235	7.419.676	3.196.163	5.552.497
	Media per corsa	830.708	586.770	412.204	319.616	308.472
	Variazione %	-19,23	-29,37	-29,75	-22,46	-3,49
	Tris secondaria					
	Numero di corse	7	8	7	11	
	Importo	4.752.899	4.425.198	2.419.909	3.213.018	
	Media per corsa	678.986	553.150	345.701	292.093	
	Variazione %	-3,15	-18,53	-37,50	-15,51	
	Quarté					
	Numero di corse	7	6	9	2	17
	Importo	2.050.599	1.208.509	1.047.393	169.203	1.357.264
	Media per corsa	292.943	201.418	116.377	84.602	79.839
	Variazione %	-52,27	-31,24	-42,22	-27,30	-72,67
	Quinté					
	Numero di corse	7	6	8	2	14
	Importo	2.236.439	1.190.235	807.868	132.586	565.738
	Media per corsa	319.491	198.373	100.984	66.293	40.410
	Variazione %	-17,79	-37,91	-49,09	-34,35	-39,04
	Totale					
	Importo	23.095.128	17.305.033	20.036.581	12.972.117	12.287.991
	Variazione %	-15,83	-25,07	15,78	-35,26	-5,27
Allibratori	Scommesse al Libro					
	Importo	29.692	4.495	4.950	3.420	4.715
	Media per giornata	270	51	51	41	69
	Variazione %	-21,36	-81,29	1,04	-19,26	68,28
TOTALE COMPLESSIVO	Importo	83.581.936	61.600.875	54.645.006	41.877.833	35.692.751
	Variazione %	-11,55	-26,30	-11,29	-23,36	-14,77

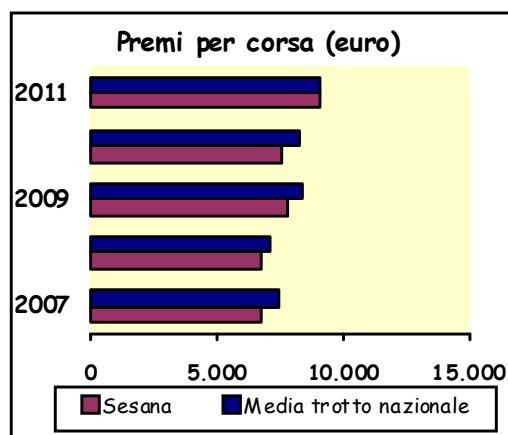
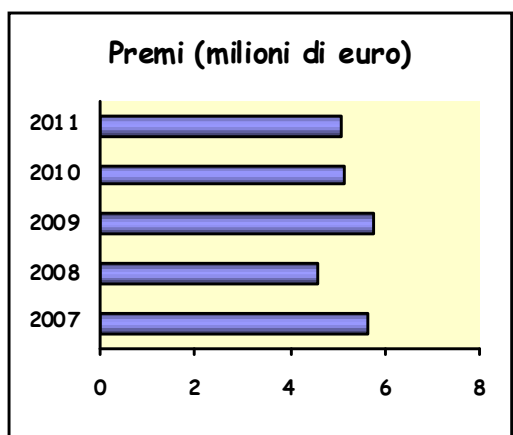
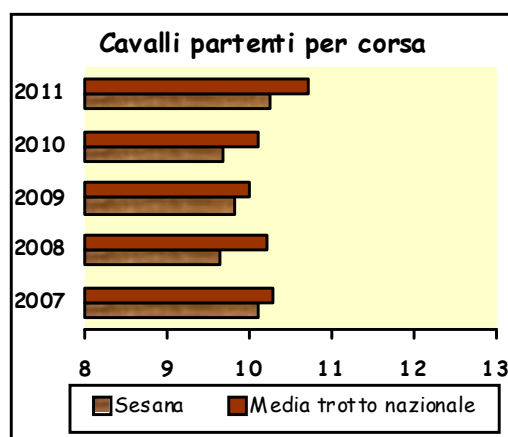
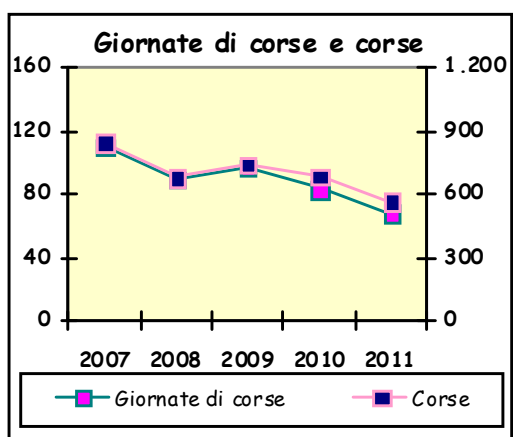

TAVOLA 3.4.12.3 - Sintesi dell'attività ippica dell'ippodromo Sesana: i corrispettivi (euro)

PRINCIPALI VARIABILI	ANNI				
	2007	2008	2009	2010	2011
Corrispettivi					
Per impianti, quota interna ed esterna,					
Società di corse					
Ippica Nazionale:					
Importo	3.124.948	2.798.873	2.621.960	2.494.753	2.338.644
Variazione %	-4,07	-10,43	-6,32	-4,85	-6,26
Per riprese tv:					
Importo	440.856	366.912	390.312	388.440	318.903
Variazione %	-4,66	-16,77	6,38	-0,48	-17,90
Totale					
Importo	3.565.804	3.165.785	3.012.272	2.883.193	2.657.547
Variazione %	-4,14	-11,22	-4,85	-4,29	-7,83

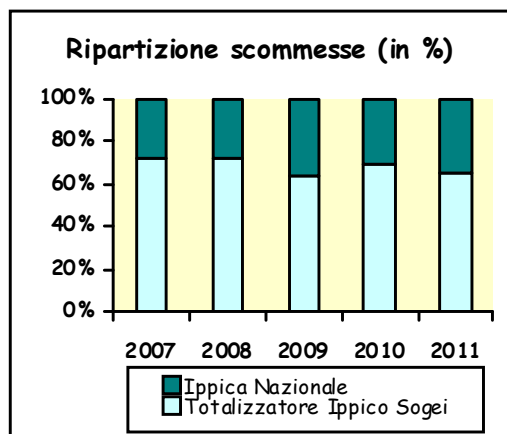
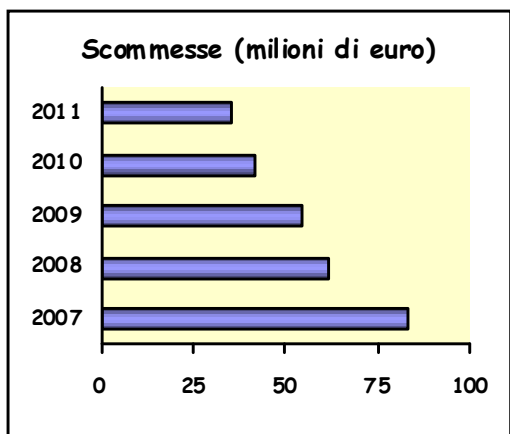
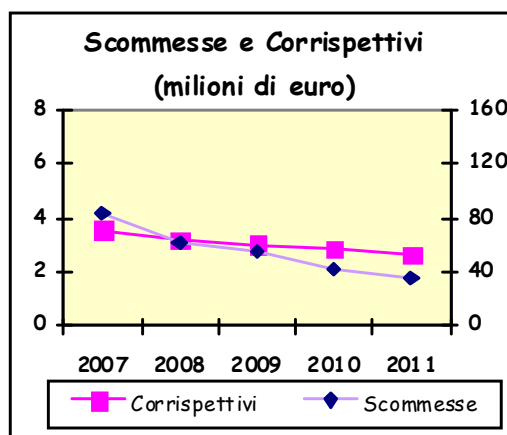
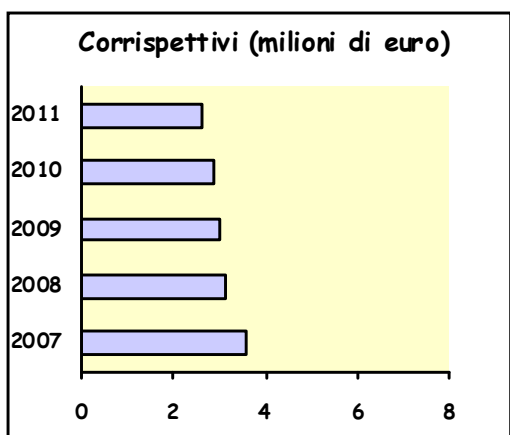

3.4.13 Le Mulina (Firenze)

Costruito nel 1892, l'ippodromo fiorentino del trotto "Le Mulina" è situato nel verdeggiante parco granducale delle Cascine, a sud del torrente Mugnone e dista 4 km dal centro cittadino.

Le Mulina si estende su un'area di 99.000 mq così distribuiti : 14.000 riservati al pubblico, 15.000 alla pista da corsa, 9.000 a quella di allenamento, 15.000 alle scuderie e circa 46.000 variamente utilizzati.

La pista da corsa, lunga 805,17 m è in sabbia. La pista d'allenamento, che si trova nella stessa area di quella da corsa, è in sabbia e sviluppa una lunghezza di 702,26 metri. Il settore scuderie comprende 230 box.

Il pubblico dispone di tribune e parterre capaci di ospitare fino a 2.800 spettatori.

Tra gli eventi agonistici più importanti si segnalano i Grandi Premi Firenze, Ponte Vecchio, Dante (poule), Beatrice (poule), Duomo, Etruria, Etruria (filly).



TAVOLA 3.4.13.1 - Sintesi dell'attività ippica dell'ippodromo Le Mulina: le corse e i premi (euro)

PRINCIPALI VARIABILI		ANNI				
		2007	2008	2009	2010	2011
Giornate di corse	Numero	86	85	74	69	56
	Variazione %	-3,37	-1,16	-12,94	-6,76	-18,84
Corse	Numero	703	662	574	553	446
	Variazione %	-6,02	-5,83	-13,29	-3,66	-19,35
Cavalli partenti	Numero	6.541	6.199	4.975	4.817	4.297
	Media per corsa	9,30	9,36	8,67	8,71	9,63
	Variazione %	-3,47	0,64	-7,44	0,50	10,61
Premi al traguardo	Proprietari	4.612.806	4.003.350	4.274.110	3.400.730	2.669.110
	Allevatori	1.014.901	877.900	944.197	755.473	592.749
	Totale	5.627.707	4.881.250	5.218.307	4.156.203	3.261.859
	Media per corsa	8.005	7.373	9.091	7.516	7.314
	Variazione %	-4,57	-7,89	23,29	-17,33	-2,69



TAVOLA 3.4.13.2 - Sintesi dell'attività ippica dell'ippodromo Le Mulina: le scommesse (euro)

PRINCIPALI VARIABILI		ANNI				
		2007	2008	2009	2010	2011
Totalizzatore	Ippodromo					
Ippico	Importo	2.491.227	1.883.852	1.131.233	845.046	678.708
	Media per giornata	28.968	22.163	15.287	12.247	12.120
	Variazione %	0,14	-23,49	-31,02	-19,89	-1,04
	Simulcasting					
	Importo	1.230.895	844.898	482.873	346.305	349.938
	Media per giornata	14.313	9.940	6.525	5.019	6.249
	Variazione %	5,28	-30,55	-34,35	-23,09	24,51
	Esterno					
	Importo	54.665.499	47.308.490	31.740.237	23.797.893	17.858.152
	Media per giornata	635.645	556.570	428.922	344.897	318.896
	Variazione %	-11,81	-12,44	-22,93	-19,59	-7,54
	Quota fissa					
	Importo				297.417	673.101
	Media per giornata				4.310	12.020
	Variazione %					178,85
	Multipla a riferimento					
	Importo				525.588	418.123
	Media per giornata				7.617	7.466
	Variazione %					-1,98
	Totale					
	Importo	58.387.621	50.037.240	33.354.343	25.812.249	19.978.022
	Media per giornata	678.926	588.673	450.734	374.091	356.750
	Variazione %	-11,05	-13,29	-23,43	-17,00	-4,64
Ippica Nazionale	Totalizzatore					
	Importo	2.946.267	4.254.357	8.105.868	2.921.125	2.630.032
	Media per giornata	34.259	50.051	109.539	42.335	46.965
	Variazione %	9,01	46,10	118,85	-61,35	10,94
	Tris					
	Numero di corse	7	7	6	2	2
	Importo	6.285.781	4.490.652	3.554.964	584.709	673.795
	Media per corsa	897.969	641.522	592.494	292.355	336.897
	Variazione %	-17,65	-28,56	-7,64	-50,66	15,24
	Tris secondaria					
	Numero di corse	18	17	15	7	2
	Importo	13.359.370	8.499.337	6.102.755	1.902.239	543.137
	Media per corsa	742.187	499.961	406.850	271.748	271.569
	Variazione %	1,07	-32,64	-18,62	-33,21	-0,07
	Quarté					
	Numero di corse	4	4	4	1	2
	Importo	1.219.726	859.464	766.205	107.146	114.499
	Media per corsa	304.932	214.866	191.551	107.146	57.249
	Variazione %	-33,00	-29,54	-10,85	-44,06	-46,57
	Quinté					
	Numero di corse	4	4	3	1	2
	Importo	1.328.036	766.505	492.074	55.320	36.626
	Media per corsa	332.009	191.626	164.025	55.320	18.313
	Variazione %	-24,46	-42,28	-14,40	-66,27	-66,90
	Totale					
	Importo	25.139.180	18.870.315	19.021.866	5.570.539	3.998.088
	Variazione %	-12,51	-24,94	0,80	-70,72	-28,23
Allibratori	Scommesse al Libro					
	Importo	10.805	3.798	710		
	Media per giornata	126	45	10		
	Variazione %	-50,31	-64,44	-78,53		
TOTALE COMPLESSIVO	Importo	83.537.606	68.911.353	52.376.919	31.382.788	23.976.110
	Variazione %	-13,60	-17,51	-23,99	-40,08	-23,60

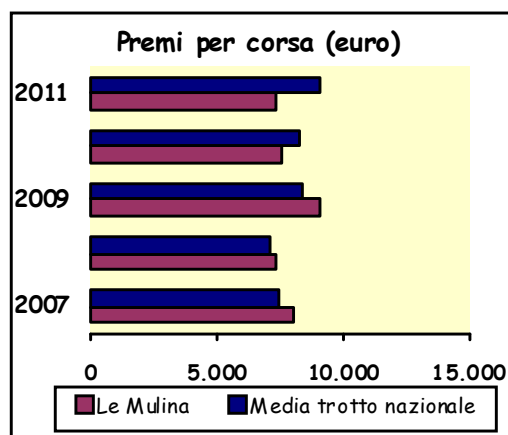
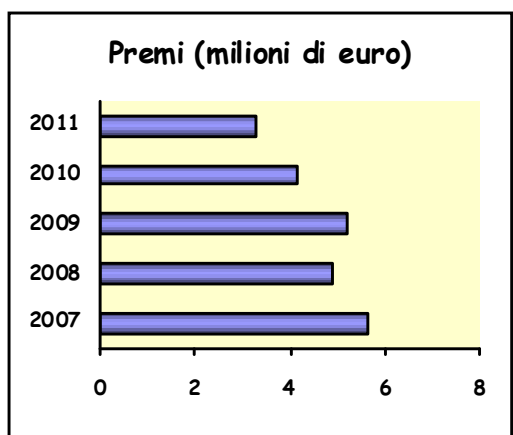
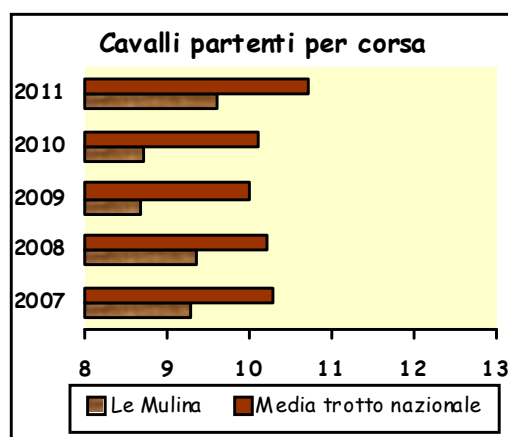
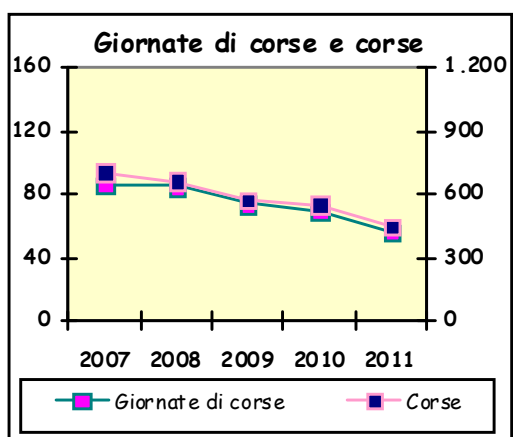

TAVOLA 3.4.13.3 - Sintesi dell'attività ippica dell'ippodromo Le Mulina: i corrispettivi (euro)

PRINCIPALI VARIABILI	ANNI				
	2007	2008	2009	2010	2011
Corrispettivi					
Per impianti, quota interna ed esterna,					
Società di Ippica nazionale:					
Importo	2.485.992	2.249.135	1.972.345	1.659.936	1.474.495
Variazione %	2,34	-9,53	-12,31	-15,84	-11,17
Per riprese tv:					
Importo	254.100	386.568	330.408	322.920	262.899
Variazione %	-26,45	52,13	-14,53	-2,27	-18,59
Totale					
Importo	2.740.092	2.635.703	2.302.753	1.982.856	1.737.394
Variazione %	-1,24	-3,81	-12,63	-13,89	-12,38

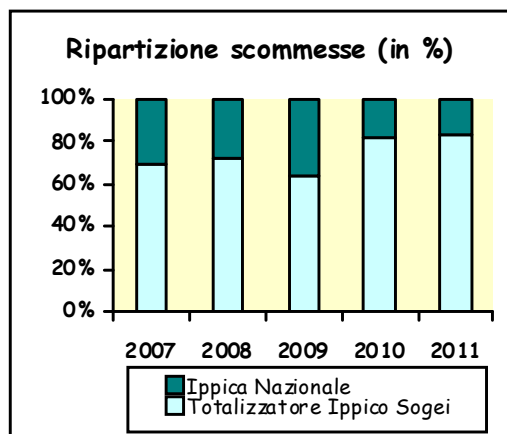
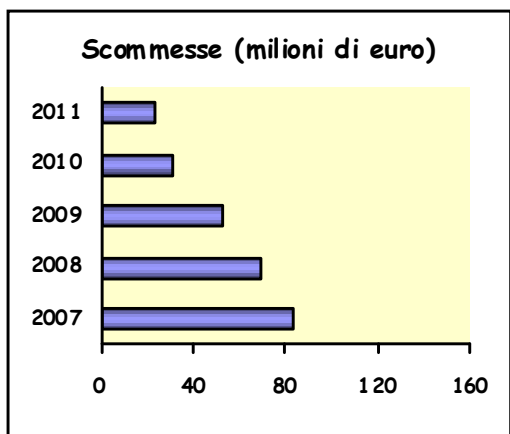
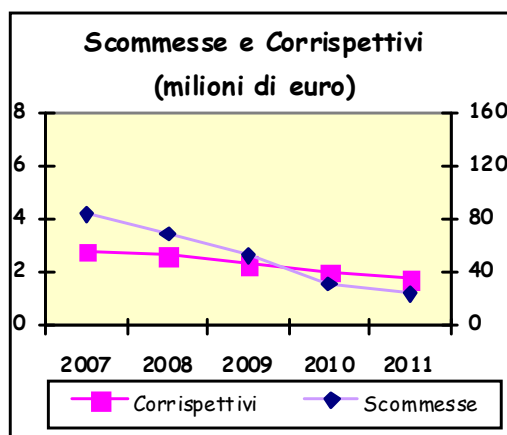
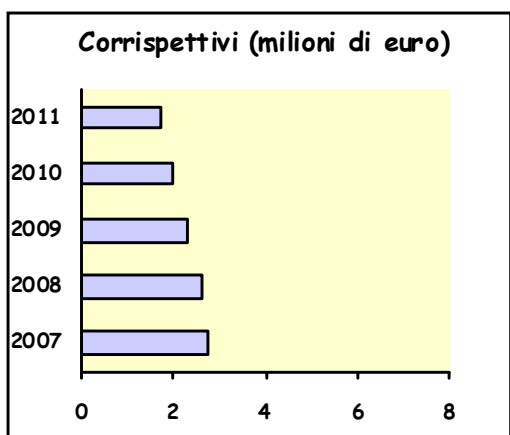

3.4.14 Dei Pini (Follonica)

L'attuale ippodromo Dei Pini di Follonica (provincia di Grosseto) è stato inaugurato nel mese di luglio 2009 ma già negli anni precedenti espletava la sua attività agonistica.

L'impianto si trova nel centro della città. L'intero comprensorio occupa una superficie di 90.000 mq, di cui 19.000 sono destinati al pubblico, 14.000 alla pista da corsa, 8.000 a quella di allenamento, 15.000 alle scuderie e 34.000 a vari usi.

La pista da corsa ha uno sviluppo di 1.400,12 metri ed è in sabbia. La pista di allenamento, 975,22 metri, si trova nella stessa area di quella da corsa, ed è anch'essa in sabbia. Il settore scuderie comprende 442 box. Il pubblico è ospitato in tribuna per un totale di 4.800 posti.

Nell'ippodromo si disputa ogni anno il Grande Premio Città di Follonica.



TAVOLA 3.4.14.1 - Sintesi dell'attività ippica dell'ippodromo Dei Pini: le corse e i premi (euro)

PRINCIPALI VARIABILI		ANNI				
		2007	2008	2009	2010	2011
Giornate di corse	Numero	75	61	66	55	49
	Variazione %	-13,79	-18,67	8,20	-16,67	-10,91
Corse	Numero	545	427	459	454	403
	Variazione %	-15,90	-21,65	7,49	-1,09	-11,23
Cavalli partenti	Numero	5.192	3.926	4.389	4.470	4.024
	Media per corsa	9,53	9,19	9,56	9,85	9,99
	Variazione %	1,43	-3,49	4,00	2,97	1,41
Premi al traguardo	Proprietari	2.367.044	1.822.066	2.237.234	3.081.217	2.906.542
	Allevatori	525.075	402.904	495.908	684.788	645.230
	Totale	2.892.119	2.224.970	2.733.142	3.766.005	3.551.772
	Media per corsa	5.307	5.211	5.955	8.295	8.813
	Variazione %	2,97	-1,81	14,28	39,31	6,25



TAVOLA 3.4.14.2 - Sintesi dell'attività ippica dell'ippodromo Dei Pini: le scommesse (euro)

PRINCIPALI VARIABILI		ANNI				
		2007	2008	2009	2010	2011
Totalizzatore	Ippodromo					
Ippico	Importo	1.234.487	764.830	746.236	508.927	536.748
	Media per giornata	16.460	12.538	11.307	9.253	10.954
	Variazione %	1,91	-23,83	-9,82	-18,16	18,38
	Simulcasting					
	Importo	405.049	192.928	391.456	424.270	369.422
	Media per giornata	5.401	3.163	5.931	7.714	7.539
	Variazione %	45,60	-41,44	87,53	30,06	-2,27
	Esterno					
	Importo	30.853.173	23.164.827	19.461.420	19.729.098	14.313.009
	Media per giornata	411.376	379.751	294.870	358.711	292.102
	Variazione %	-4,58	-7,69	-22,35	21,65	-18,57
	Quota fissa					
	Importo				242.575	664.475
	Media per giornata				4.410	13.561
	Variazione %					207,47
	Multipla a riferimento					
	Importo				462.938	408.259
	Media per giornata				8.417	8.332
	Variazione %					-1,01
	Totale					
	Importo	32.492.709	24.122.585	20.599.112	21.367.808	16.291.913
	Media per giornata	433.236	395.452	312.108	388.506	332.488
	Variazione %	-3,93	-8,72	-21,08	24,48	-14,42
Ippica Nazionale	Totalizzatore					
	Importo	1.603.636	2.127.195	3.495.368	7.502.026	4.660.434
	Media per giornata	21.382	34.872	52.960	136.400	95.111
	Variazione %	68,58	63,09	51,87	157,55	-30,27
	Tris					
	Numero di corse	7	6	6	18	18
	Importo	4.266.478	3.229.778	2.421.549	6.916.493	5.422.680
	Media per corsa	609.497	538.296	403.592	384.250	301.260
	Variazione %	-33,20	-11,68	-25,02	-4,79	-21,60
	Tris secondaria					
	Numero di corse	9	6	4	5	
	Importo	6.396.955	2.518.883	1.391.548	1.477.955	
	Media per corsa	710.777	419.814	347.887	295.591	
	Variazione %	8,54	-40,94	-17,13	-15,03	
	Quarté					
	Numero di corse	3	3	1	8	14
	Importo	736.684	490.228	130.250	774.587	965.898
	Media per corsa	245.561	163.409	130.250	96.823	68.993
	Variazione %	-40,59	-33,45	6,28	-25,66	-28,74
	Quinté					
	Numero di corse	2	2		1	13
	Importo	399.022	308.105		49.433	360.154
	Media per corsa	199.511	154.053		49.433	27.704
	Variazione %		-22,78			-43,96
	Totale					
	Importo	13.402.775	8.674.189	7.438.715	16.720.494	11.409.166
	Variazione %	33,92	-35,28	-14,24	124,78	-31,77
Allibratori	Scommesse al Libro					
	Importo	16.143	2.271	18.308	4.745	1.058
	Media per giornata	215	38	277	86	22
	Variazione %	86,66	-82,12	645,09	-68,90	-74,97
TOTALE COMPLESSIVO	Importo	45.911.627	32.799.045	28.056.135	38.093.047	27.702.136
	Variazione %	-6,78	-28,56	-14,46	35,77	-27,28

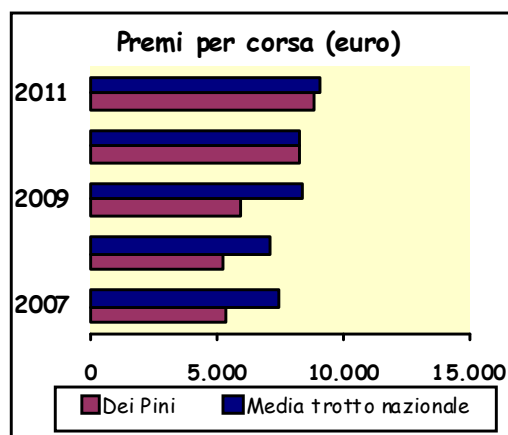
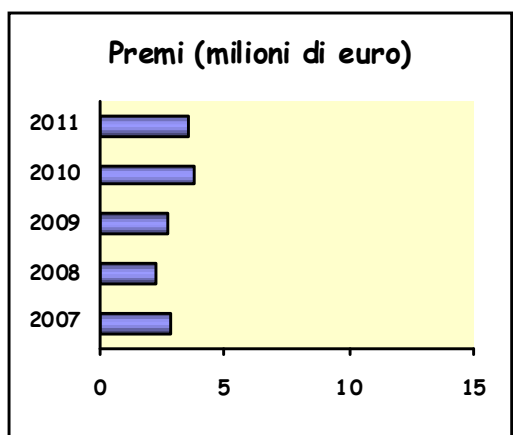
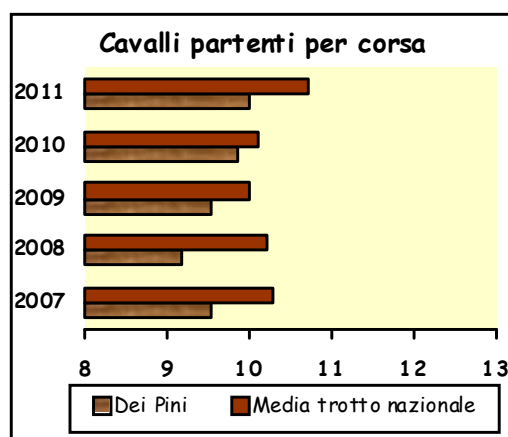
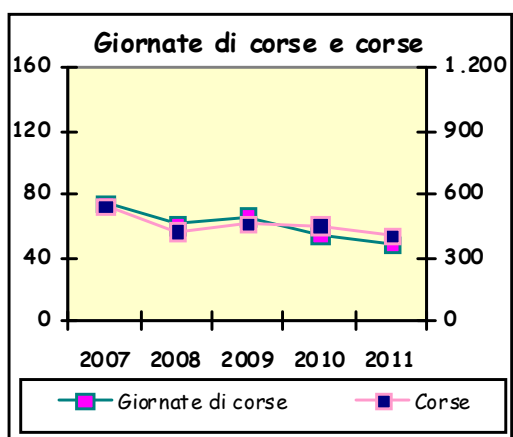

TAVOLA 3.4.14.3 - Sintesi dell'attività ippica dell'ippodromo Dei Pini: i corrispettivi (euro)

PRINCIPALI VARIABILI	ANNI				
	2007	2008	2009	2010	2011
Corrispettivi					
Società di corse					
Per impianti, quota interna ed esterna, Ippica nazionale:					
Importo	1.140.701	968.264	1.693.940	2.652.274	2.506.814
Variazione %	-6,09	-15,12	74,95	56,57	-5,48
Per riprese tv:					
Importo	197.270	150.096	214.224	257.400	229.788
Variazione %	-8,60	-23,91	42,72	20,15	-10,73
Totale					
Importo	1.337.971	1.118.360	1.908.164	2.909.674	2.736.602
Variazione %	-6,47	-16,41	70,62	52,49	-5,95

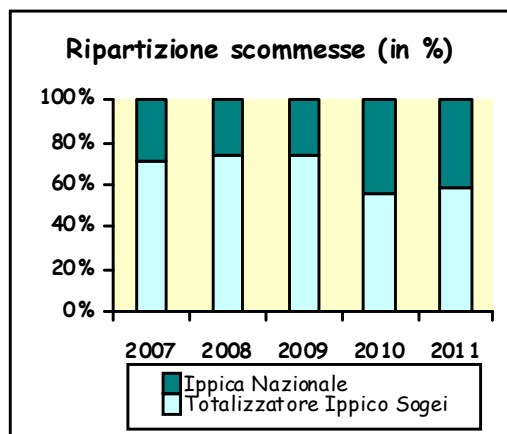
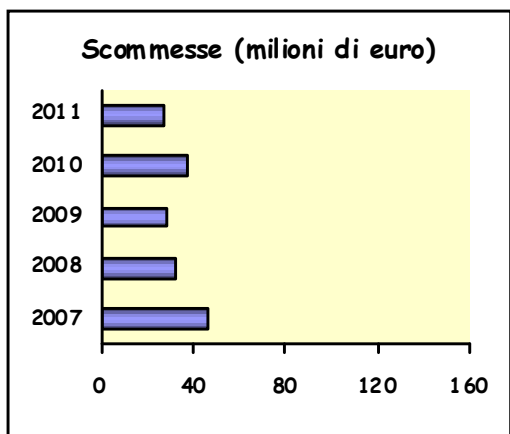
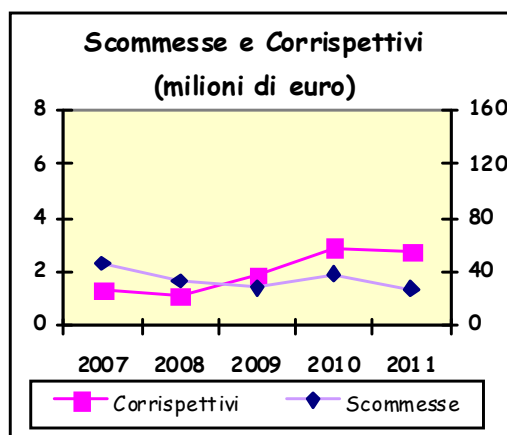
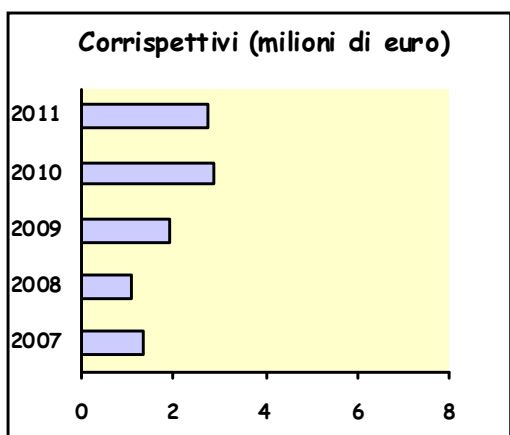

3.4.15 San Marone (Civitanova Marche)

A Civitanova Marche, cittadina marinara della provincia di Macerata, si correva al trotto già nel 1897 in un ippodromo costruito sulla riva del mare, alla foce del fiume Chienti. Purtroppo le eccessive spese di manutenzione e le mareggiate costrinsero i proprietari a chiudere l'impianto la cui attività è stata ripresa soltanto nell'anno 2000, dopo circa un secolo, con la costruzione di un nuovo ippodromo che si trova in collina, a 150 metri di altitudine.

La pista da corsa, di forma ellittica e in sabbia, presenta una lunghezza di 997,40 m; la pista di allenamento è in sabbia, diritta, è lunga 935,17 metri. Le scuderie ospitano 151 box per i cavalli. Il pubblico può usufruire di una tribuna per un totale di 1.420 posti.

All'interno dell'ippodromo, in una ex-scuderia sapientemente ristrutturata, sorge il Museo Storico del Trotto, struttura unica nel suo genere in Europa, dove è conservata tutta la storia documentale dell'ippica italiana ed europea.



TAVOLA 3.4.15.1 - Sintesi dell'attività ippica dell'ippodromo San Marone: le corse e i premi (euro)

PRINCIPALI VARIABILI		ANNI				
		2007	2008	2009	2010	2011
Giornate di corse	Numero	23	26	20	12	9
	Variazione %	-25,81	13,04	-23,08	-40,00	-25,00
Corse	Numero	149	163	124	96	72
	Variazione %	-22,40	9,40	-23,93	-22,58	-25,00
Cavalli partenti	Numero	1.567	1.629	1.208	976	824
	Media per corsa	10,52	9,99	9,74	10,17	11,44
Premi al traguardo	Proprietari	475.108	503.672	374.816	382.680	281.070
	Allevatori	105.600	111.888	83.295	85.040	62.470
	Totale	580.708	615.560	458.111	467.720	343.540
	Media per corsa	3.897	3.776	3.694	4.872	4.771
	Variazione %	10,18	-3,10	-2,17	31,88	-2,07



TAVOLA 3.4.15.2 - Sintesi dell'attività ippica dell'ippodromo San Marone: le scommesse (euro)

PRINCIPALI VARIABILI		ANNI				
		2007	2008	2009	2010	2011
Totalizzatore	Ippodromo					
Ippico	Importo	214.182	206.454	120.332	67.132	67.660
	Media per giornata	9.312	7.941	6.017	5.594	7.518
	Variazione %	61,33	-14,73	-24,23	-7,02	34,38
	Simulcasting					
	Importo	29.816	31.289	19.369	5.326	3.050
	Media per giornata	1.296	1.203	968	444	339
	Variazione %	125,45	-7,17	-19,53	-54,17	-23,65
	Esterno					
	Importo	11.487.206	11.135.945	6.558.210	3.672.828	3.016.023
	Media per giornata	499.444	428.306	327.911	306.069	335.114
	Variazione %	18,98	-14,24	-23,44	-6,66	9,49
	Quota fissa					
	Importo				15.997	7.650
	Media per giornata				1.333	850
	Variazione %					-36,24
	Multipla a riferimento					
	Importo				30.770	21.106
	Media per giornata				2.564	2.345
	Variazione %					-8,54
	Totale					
	Importo	11.731.204	11.373.688	6.697.911	3.792.053	3.115.489
	Media per giornata	510.052	437.450	334.896	316.004	346.165
	Variazione %	19,70	-14,23	-23,44	-5,64	9,54
Ippica Nazionale	Totalizzatore					
	Importo		386.517	495.796	1.359.494	579.798
	Media per giornata		14.866	24.790	113.291	64.422
	Variazione %			66,75	357,01	-43,14
	Tris					
	Numero di corse		1			
	Importo		460.387			
	Media per corsa		460.387			
	Variazione %					
	Tris secondaria					
	Numero di corse				4	
	Importo				1.085.851	
	Media per corsa				271.463	
	Variazione %					
	Quarté					
	Numero di corse					
	Importo					
	Media per corsa					
	Variazione %					
	Quinté					
	Numero di corse					
	Importo					
	Media per corsa					
	Variazione %					
	Totale					
	Importo		846.904	495.796	2.445.345	579.798
	Variazione %			-41,46	393,22	-76,29
Allibratori	Scommesse al Libro					
	Importo					
	Media per giornata					
	Variazione %					
TOTALE COMPLESSIVO	Importo	11.731.204	12.220.592	7.193.707	6.237.398	3.695.287
	Variazione %	-11,19	4,17	-41,13	-13,29	-40,76

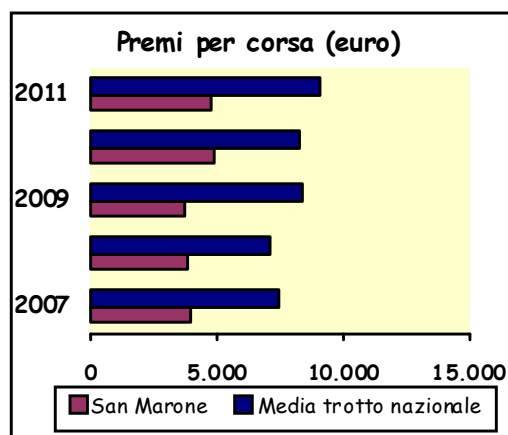
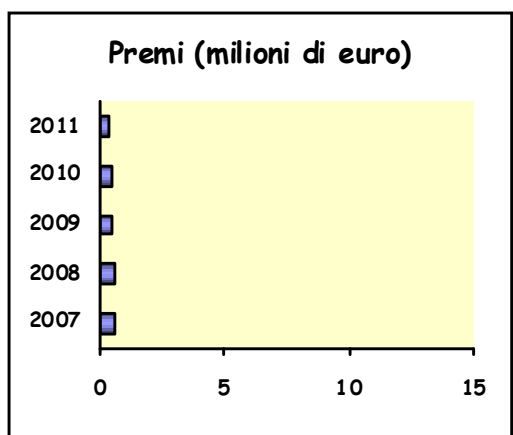
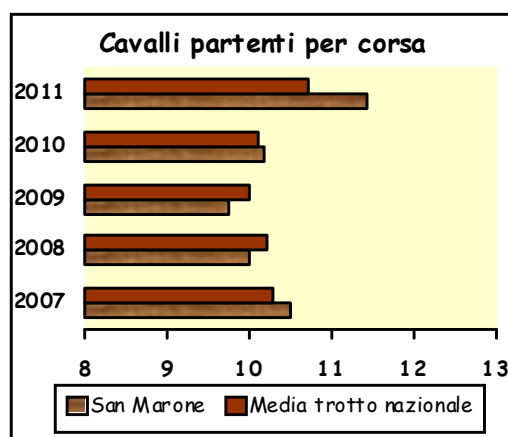
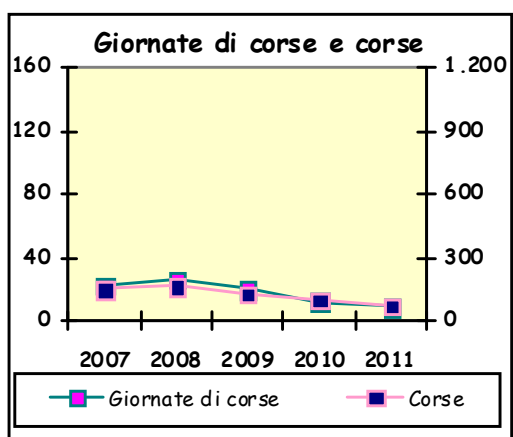

TAVOLA 3.4.15.3 - Sintesi dell'attività ippica dell'ippodromo San Marone: i corrispettivi (euro)

PRINCIPALI VARIABILI	ANNI				
	2007	2008	2009	2010	2011
Corrispettivi alla Società di corse					
Per impianti, quota interna ed esterna, Ippica nazionale:					
Importo	532.870	517.039	465.757	477.193	450.974
Variazione %	6,86	-2,97	-9,92	2,46	-5,49
Per riprese tv:					
Importo	20.736	25.920	18.432	17.280	12.960
Variazione %		25,00	-28,89	-6,25	-25,00
Totale					
Importo	553.606	542.959	484.189	494.473	463.934
Variazione %	11,02	-1,92	-10,82	2,12	-6,18

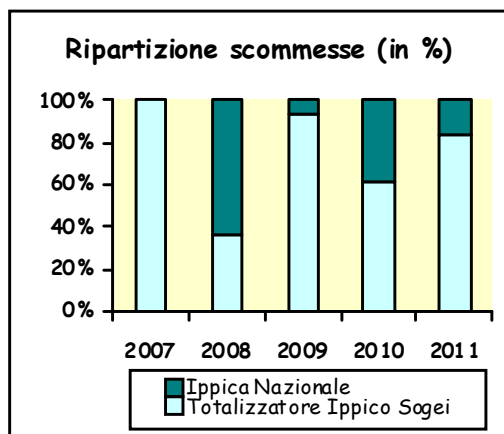
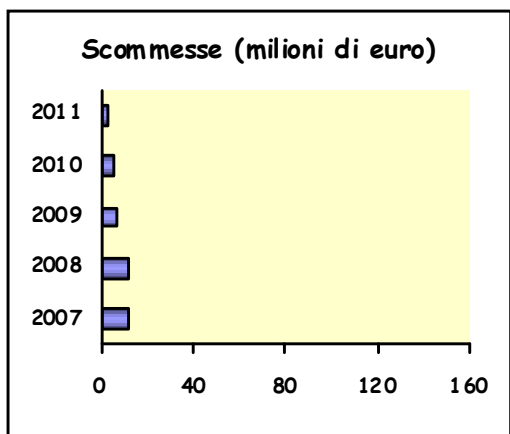
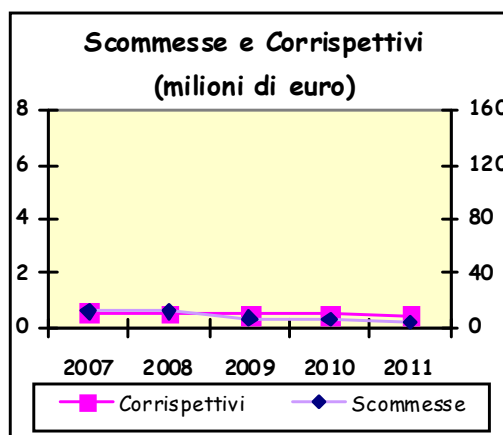
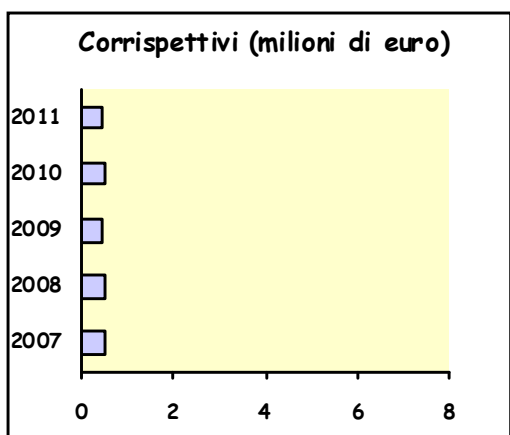

3.4.16 San Paolo (Montegiorgio)

A 5 km dalla cittadina di Montegiorgio (provincia di Fermo), lungo la Val Tenna, è situato l'ippodromo San Paolo, realizzato nel 1969.

La struttura occupa un'area complessiva di 220.000 mq, di cui 65.000 sono destinati al pubblico, 18.500 alla pista da corsa, 7.200 a quella interna di allenamento, 15.000 alle scuderie, 20.000 destinate ai paddocks, 35.000 occupati dalle piste dritte e dai tondini di allineamento.

La pista da corsa, realizzata in un misto di sabbia e sintetico, ha uno sviluppo di 799,95 metri; la pista principale di allenamento, in sabbia, presenta una lunghezza di 739,30 metri. Il settore scuderie è dotato di 274 box.

L'area adibita al pubblico è recintata e può ospitare fino a 5.000 spettatori.

Tra gli eventi agonistici più significativi disputati annualmente nell'ippodromo San Paolo, ricordiamo i *Grandi Premi San Paolo*, *San Paolo (filly)*, *Marche*, *Marche (filly)*, *Campionato Guidatori*.



TAVOLA 3.4.16.1 - Sintesi dell'attività ippica dell'ippodromo San Paolo: le corse e i premi (euro)

PRINCIPALI VARIABILI		ANNI				
		2007	2008	2009	2010	2011
Giornate di corse	Numero	102	94	94	82	67
	Variazione %	-2,86	-7,84	0,00	-12,77	-18,29
Corse	Numero	827	739	723	683	558
	Variazione %	-5,38	-10,64	-2,17	-5,53	-18,30
Cavalli partenti	Numero	7.989	7.116	7.033	6.733	5.958
	Media per corsa	9,66	9,63	9,73	9,86	10,68
Premi al traguardo	Proprietari	4.133.716	3.380.267	4.372.166	4.042.956	3.429.190
	Allevatori	873.986	724.163	965.900	896.079	759.137
	Totale	5.007.702	4.104.430	5.338.066	4.939.035	4.188.327
	Media per corsa	6.055	5.554	7.383	7.231	7.506
	Variazione %	-4,20	-8,28	32,93	-2,06	3,80



TAVOLA 3.4.16.2 - Sintesi dell'attività ippica dell'ippodromo San Paolo: le scommesse (euro)

PRINCIPALI VARIABILI		ANNI				
		2007	2008	2009	2010	2011
Totalizzatore	Ippodromo					
Ippico	Importo	4.301.608	3.220.308	2.430.215	1.682.286	1.343.983
	Media per giornata	42.173	34.259	25.853	20.516	20.059
	Variazione %	1,26	-18,77	-24,53	-20,65	-2,22
	Simulcasting					
	Importo	3.033.618	2.098.929	2.742.358	1.601.535	1.415.147
	Media per giornata	29.741	22.329	29.174	19.531	21.122
	Variazione %	23,87	-24,92	30,66	-33,05	8,14
	Esterno					
	Importo	59.927.516	50.950.612	41.041.793	31.962.302	24.691.710
	Media per giornata	587.525	542.028	436.615	389.784	368.533
	Variazione %	-4,36	-7,74	-19,45	-10,73	-5,45
	Quota fissa					
	Importo				327.258	344.061
	Media per giornata				39.967	5.135
	Variazione %					28,67
	Multipla a riferimento					
	Importo				353.944	495.366
	Media per giornata				4.316	7.394
	Variazione %					71,29
	Totale					
	Importo	67.262.742	56.269.849	46.214.366	35.927.325	28.290.267
	Media per giornata	659.439	598.615	491.642	438.138	422.243
	Variazione %	-3,02	-9,22	-17,87	-10,88	-3,63
Ippica Nazionale	Totalizzatore					
	Importo	3.278.394	2.470.011	5.723.115	6.781.329	3.956.492
	Media per giornata	32.141	26.277	60.884	82.699	59.052
	Variazione %	-5,27	-18,25	131,70	35,83	-28,59
	Tris					
	Numero di corse	12	12	7	5	6
	Importo	9.964.638	7.467.865	2.723.308	1.907.889	1.870.598
	Media per corsa	830.387	622.322	389.044	381.578	311.766
	Variazione %	-11,50	-25,06	-37,49	-1,92	-18,30
	Tris secondaria					
	Numero di corse	15	5	8	11	1
	Importo	9.662.986	2.191.040	2.519.666	2.996.617	297.277
	Media per corsa	644.199	438.208	314.958	272.420	297.277
	Variazione %	-0,73	-31,98	-28,13	-13,51	9,12
	Quarté					
	Numero di corse	8	7	7	4	6
	Importo	2.781.198	1.633.436	940.963	395.001	379.281
	Media per corsa	347.650	233.348	134.423	98.750	63.214
	Variazione %	-12,26	-32,88	-42,39	-26,54	-35,99
	Quinté					
	Numero di corse		1	2	3	6
	Importo		169.662	190.337	227.654	208.042
	Media per corsa		169.662	95.169	75.885	34.674
	Variazione %			-43,91	-20,26	-54,31
	Totale					
	Importo	25.687.216	13.932.014	12.097.389	12.308.490	6.711.689
	Variazione %	-16,76	-45,76	-13,17	1,75	-45,47
Allibratori	Scommesse al Libro					
	Importo	3.438	7.532	21.982	12.362	4.261
	Media per giornata	34	80	234	151	64
	Variazione %	-89,67	137,73	191,85	-35,53	-57,81
TOTALE COMPLESSIVO	Importo	92.953.396	70.209.395	58.333.737	48.248.177	35.006.217
	Variazione %	-9,13	-24,47	-16,91	-17,29	-27,45

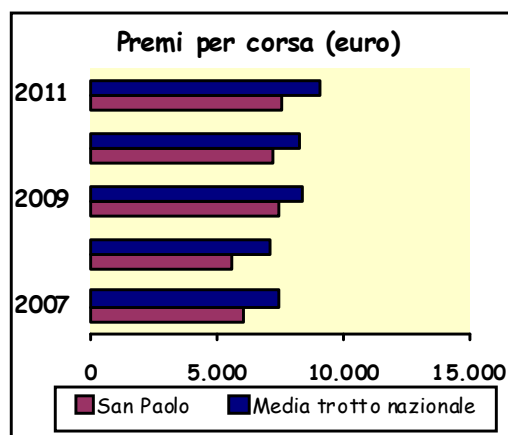
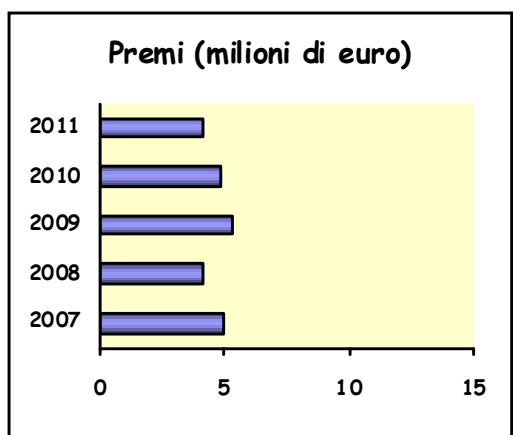
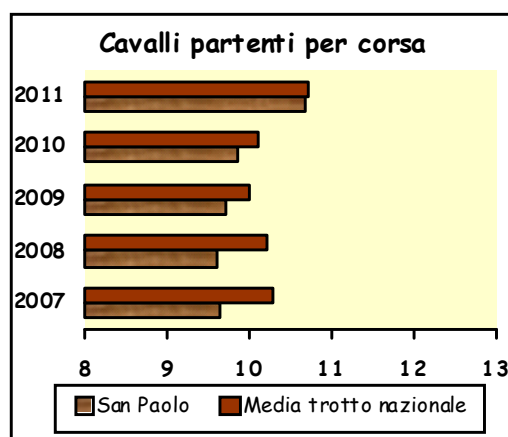
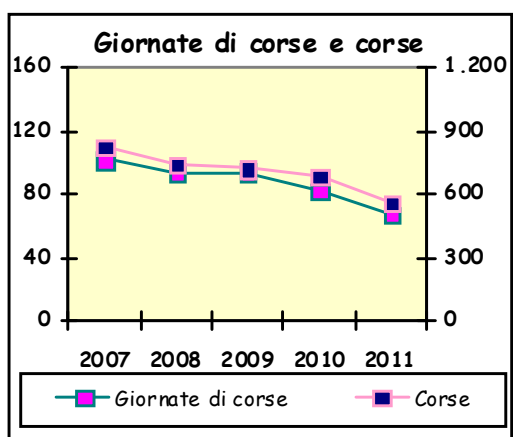

TAVOLA 3.4.16.3 - Sintesi dell'attività ippica dell'ippodromo San Paolo: i corrispettivi (euro)

PRINCIPALI VARIABILI	ANNI				
	2007	2008	2009	2010	2011
Corrispettivi alla Società di corse					
Per impianti, quota interna ed esterna, Ippica nazionale:					
Importo	3.809.939	3.529.222	3.157.466	2.925.066	2.666.721
Variazione %	2,02	-7,37	-10,53	-7,36	-8,83
Per riprese tv:					
Importo	426.816	389.376	385.632	383.760	315.042
Variazione %	1,56	-8,77	-0,96	-0,49	-17,91
Totale					
Importo	4.236.755	3.918.598	3.543.098	3.308.826	2.981.763
Variazione %	1,98	-7,51	-9,58	-6,61	-9,88

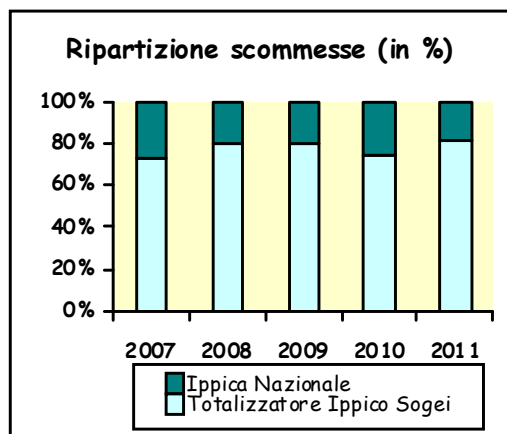
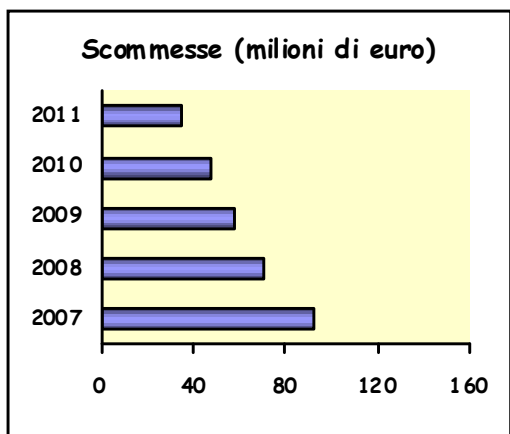
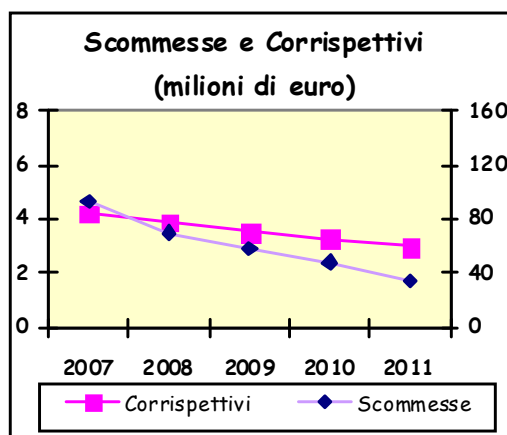
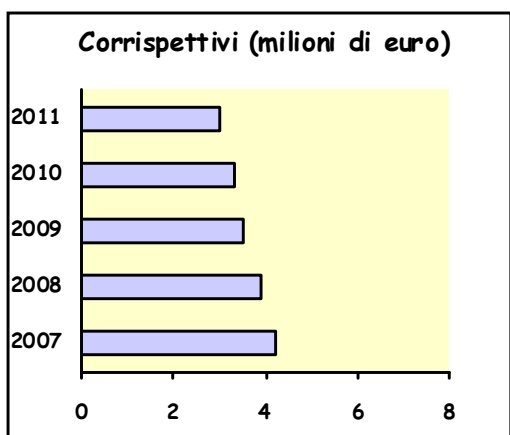

3.4.17 Tor di Valle (Roma)

A 9 km dalla città di Roma, in direzione del mare, si trova il comprensorio dell'ippodromo del trotto di Tor di Valle, costruito in occasione delle Olimpiadi del 1960 per sostituire lo storico impianto di Villa Glori. L'ippodromo è stato inaugurato il 26 dicembre 1959 con lo svolgimento di un premio internazionale.

L'intera area si estende su 420.000 mq, di cui 120.000 sono riservati al pubblico, 100.000 alla pista da corsa, 100.000 alle scuderie e altri 100.000 a varie destinazioni.

La pista da corsa principale e la pista di allenamento sono realizzate entrambe in sabbia e presentano, rispettivamente, uno sviluppo di 998,26 e 781,16 metri. Il settore scuderie consta di 765 box. Il pubblico è ospitato in una tribuna e un parterre capaci di ricevere fino a 12.950 spettatori.

L'ippodromo svolge la sua attività anche nel campo dell'ippoterapia e come centro di recupero e ricollocamento di cavalli a fine carriera.

A Tor di Valle si svolgono ogni anno importanti Grandi Premi di rilievo nazionale ed internazionale: Guido Berardelli (poule), Triossi, Antonio Carena (filly), Derby, Gaetano Turilli, Oaks del Trotto Memorial C. e A. Tranfo, Consolazione Derby, Allevatori Memorial P. Castelvetro, Allevatori (filly), Galà Internazionale del Trotto.



TAVOLA 3.4.17.1 - Sintesi dell'attività ippica dell'ippodromo Tor di Valle: le corse e i premi (euro)

PRINCIPALI VARIABILI		ANNI				
		2007	2008	2009	2010	2011
Giornate di corse	Numero	144	136	134	117	108
	Variazione %	-4,00	-5,56	-1,47	-12,69	-7,69
Corse	Numero	1.162	1.066	1.086	958	888
	Variazione %	-4,91	-8,26	1,88	-11,79	-7,31
Cavalli partenti	Numero	12.921	12.204	11.922	10.387	9.929
	Media per corsa	11,12	11,45	10,98	10,84	11,18
	Variazione %	-0,50	2,96	-4,11	-1,23	3,13
Premi al traguardo	Proprietari	10.927.623	9.047.836	10.779.952	9.395.490	9.392.259
	Allevatori	2.355.370	1.977.508	2.372.598	2.084.467	2.079.022
	Totale	13.282.993	11.025.344	13.152.550	11.479.957	11.471.281
	Media per corsa	11.431	10.343	12.111	11.983	12.918
	Variazione %	-3,47	-9,52	17,10	-1,05	7,80



TAVOLA 3.4.17.2 - Sintesi dell'attività ippica dell'ippodromo Tor di Valle: le scommesse (euro)

PRINCIPALI VARIABILI		ANNI				
		2007	2008	2009	2010	2011
Totalizzatore	Ippodromo					
Ippico	Importo	6.626.733	4.062.245	2.522.913	1.793.845	1.500.334
	Media per giornata	46.019	29.869	18.828	15.332	13.892
	Variazione %	-2,23	-35,09	-36,97	-18,57	-9,39
	Simulcasting					
	Importo	1.502.103	1.203.516	955.368	769.511	571.561
	Media per giornata	10.431	8.849	7.130	6.577	5.292
	Variazione %	11,75	-15,16	-19,43	-7,75	-19,53
	Esterno					
	Importo	85.677.812	70.978.475	50.175.392	39.120.260	32.354.141
	Media per giornata	594.985	521.901	374.443	334.361	299.575
	Variazione %	0,09	-12,28	-28,25	-10,70	-10,40
	Quota fissa					
	Importo				2.282.920	1.765.305
	Media per giornata				19.512	16.345
	Variazione %					-16,23
	Multipla a riferimento					
	Importo				1.229.747	1.200.609
	Media per giornata				10.511	11.117
	Variazione %					5,77
	Totale					
	Importo	93.806.648	76.244.236	53.653.673	45.196.283	37.391.950
	Media per giornata	651.435	560.619	400.401	386.293	346.222
	Variazione %	0,09	-13,94	-28,58	-3,52	-10,37
Ippica Nazionale	Totalizzatore					
	Importo	5.921.538	15.225.491	34.201.331	25.818.162	19.738.861
	Media per giornata	41.122	111.952	255.234	220.668	182.767
	Variazione %	1,79	172,25	127,98	-13,54	-17,18
	Tris					
	Numero di corse	29	32	45	38	40
	Importo	25.156.397	19.926.008	19.685.380	13.394.291	11.020.540
	Media per corsa	867.462	622.688	437.453	352.481	275.514
	Variazione %	-20,18	-28,22	-29,75	-19,42	-21,84
	Tris secondaria					
	Numero di corse	17	18	18	8	1
	Importo	11.345.825	8.475.604	6.403.625	2.492.406	264.660
	Media per corsa	667.401	470.867	355.757	311.551	264.660
	Variazione %	1,71	-29,45	-24,45	-12,43	-15,05
	Quarté					
	Numero di corse	17	18	19	12	28
	Importo	5.731.144	4.211.687	2.950.254	1.112.625	1.866.942
	Media per corsa	337.126	233.983	155.277	92.719	66.677
	Variazione %	-22,28	-30,59	-33,64	-40,29	-28,09
	Quinté					
	Numero di corse	8	8	12	9	26
	Importo	3.694.630	1.575.099	1.535.112	648.366	864.014
	Media per corsa	461.829	196.887	127.926	72.041	33.231
	Variazione %	18,57	-57,37	-35,03	-43,69	-53,87
	Totale					
	Importo	51.849.534	49.413.889	64.775.702	43.465.850	33.755.017
	Variazione %	1,72	-4,70	31,09	-32,90	-22,34
Allibratori	Scommesse al Libro					
	Importo					
	Media per giornata					
	Variazione %					
TOTALE COMPLESSIVO	Importo	145.656.182	125.658.125	118.429.375	88.662.133	71.146.967
	Variazione %	-1,98	-13,73	-5,75	-25,14	-19,75

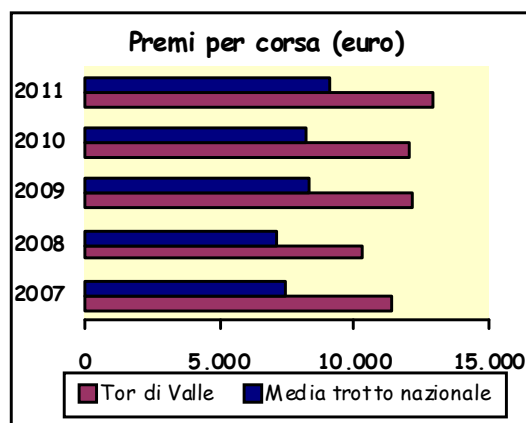
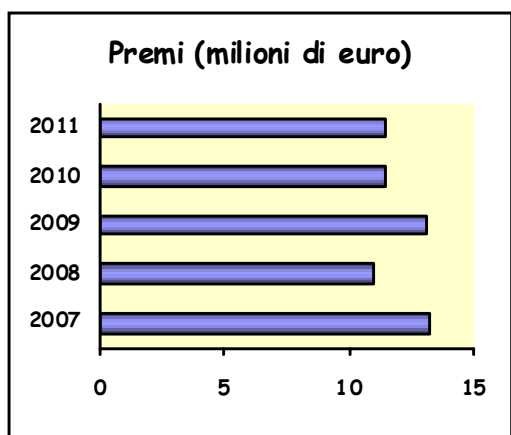
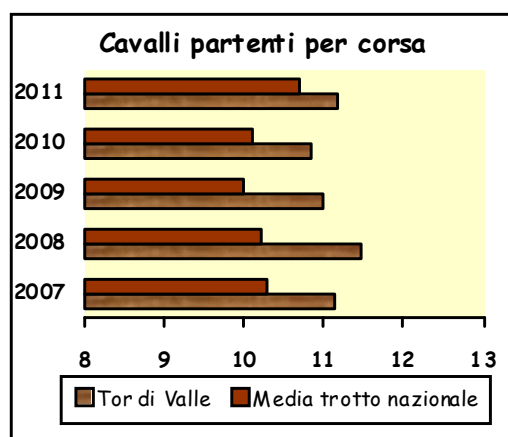
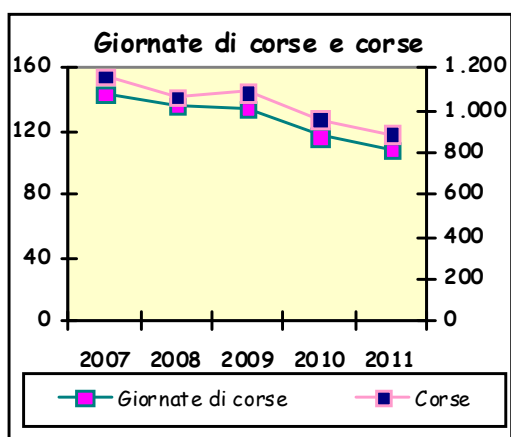

TAVOLA 3.4.17.3 - Sintesi dell'attività ippica dell'ippodromo Tor di Valle: i corrispettivi (euro)

PRINCIPALI VARIABILI	ANNI				
	2007	2008	2009	2010	2011
Corrispettivi					
Per impianti, quota interna ed esterna,					
Società di corse					
Ippica nazionale:					
Importo	7.011.804	6.522.261	5.867.998	5.386.198	5.088.703
Variazione %	-3,22	-6,98	-10,03	-8,21	-5,52
Per riprese tv:					
Importo	642.096	604.656	604.656	547.560	357.500
Variazione %	-2,56	-5,83	0,00	-9,44	-34,71
Totale					
Importo	7.653.900	7.126.917	6.472.654	5.933.758	5.446.203
Variazione %	-3,17	-6,89	-9,18	-8,33	-8,22

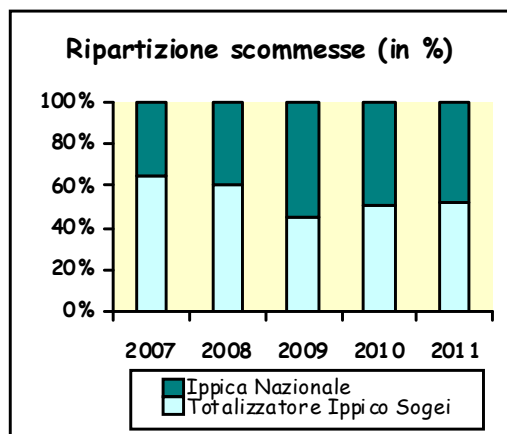
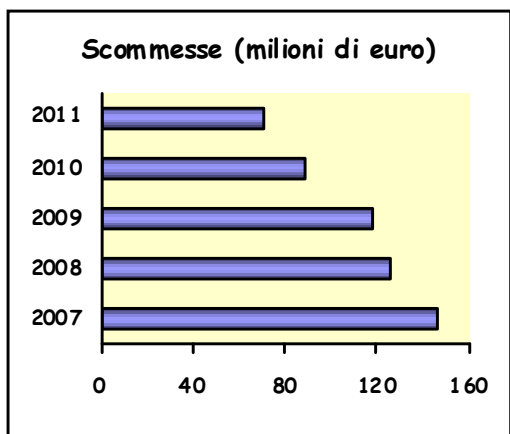
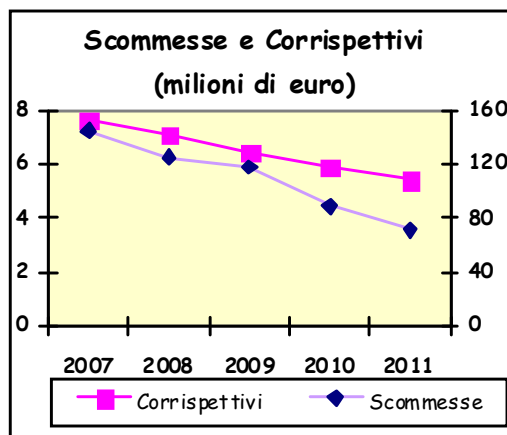
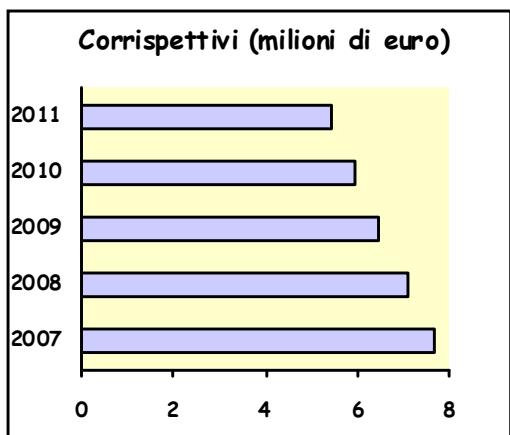

3.4.18 Garigliano (Santi Cosma e Damiano)

Inaugurato il 21 giugno 1997 con una riunione di corse al galoppo piano, l'ippodromo del Garigliano, situato nel comune di Santi Cosma e Damiano, in provincia di Latina, dopo un periodo di attività alternata tra trotto e galoppo, disputa negli ultimi tempi solo corse al trotto.

L'ippodromo, che è anche centro di allevamento di cavalli, si estende su una superficie di 183.170 mq. L'attività sportiva copre una superficie di 105.700 mq. mentre alla zona spettatori è destinata un'area di 19.380 mq. La pista da corsa, in sabbia, è lunga 999,02 metri. Le scuderie dispongono di 140 box per i cavalli.

Gli spettatori sono ospitati in tribuna, parterre fronte pista e parterre retro e alto tribune, per un totale di 2.250 posti.

Gli eventi agonistici di maggior interesse sono il Campionato Femminile dei Tre anni, il Palio dei Comuni, il Torneo dell'Avvenire - Trofeo Carpisa (sfida tra i migliori driver under 32 europei), il Criterium Pontino e la Garigliano League.



TAVOLA 3.4.18.1 - Sintesi dell'attività ippica dell'ippodromo Garigliano: le corse e i premi (euro)

PRINCIPALI VARIABILI		ANNI				
		2007	2008	2009	2010	2011
Giornate di corse	Numero	26	23	23	23	23
	Variazione %	-3,70	-11,54	0,00	0,00	0,00
Corse	Numero	210	183	192	184	183
	Variazione %	-5,83	-12,86	4,92	-4,17	-0,54
Cavalli partenti	Numero	2.406	2.113	2.113	2.151	2.100
	Media per corsa	11,46	11,55	11,01	11,69	11,48
	Variazione %	-1,66	0,78	-4,69	6,22	-1,84
Premi al traguardo	Proprietari	1.250.786	1.038.570	1.348.780	1.261.020	1.378.740
	Allevatori	274.538	226.870	298.594	280.096	306.298
	Totale	1.525.324	1.265.440	1.647.374	1.541.116	1.685.038
	Media per corsa	7.263	6.915	8.580	8.376	9.208
	Variazione %	-1,00	-4,80	24,08	-2,38	9,94



TAVOLA 3.4.18.2 - Sintesi dell'attività ippica dell'ippodromo Garigliano: le scommesse (euro)

PRINCIPALI VARIABILI		ANNI				
		2007	2008	2009	2010	2011
Totalizzatore	Ippodromo					
Ippico	Importo	837.134	519.617	462.747	545.328	539.329
	Media per giornata	32.197	22.592	20.119	23.710	23.449
	Variazione %	7,08	-29,83	-10,94	17,85	-1,10
	Simulcasting					
	Importo	178.889	84.152	85.466	106.864	112.458
	Media per giornata	6.880	3.659	3.716	4.646	4.889
	Variazione %	21,91	-46,82	1,56	25,04	5,23
	Esterno					
	Importo	10.870.019	8.260.425	6.058.037	6.239.473	6.603.270
	Media per giornata	418.078	359.149	263.393	271.281	287.099
	Variazione %	4,36	-14,10	-26,66	2,99	5,83
	Quota fissa					
	Importo				30.024	7.787
	Media per giornata				1.305	339
	Variazione %					-74,07
	Multipla a riferimento					
	Importo				136.437	186.273
	Media per giornata				5.932	8.099
	Variazione %					36,53
	Totale					
	Importo	11.886.042	8.864.194	6.606.250	7.058.126	7.449.116
	Media per giornata	457.155	385.400	287.228	306.875	323.875
	Variazione %	4,78	-15,70	-25,47	6,84	5,54
Ippica Nazionale	Totalizzatore					
	Importo	367.617	1.839.973	2.624.672	658.302	463.295
	Media per giornata	14.139	79.999	114.116	28.622	20.143
	Variazione %	-14,82	465,80	42,65	-74,92	-29,62
	Tris					
	Numero di corse	3	4	5	5	6
	Importo	1.709.477	1.801.961	1.535.691	1.191.140	1.776.405
	Media per corsa	569.826	450.490	307.138	238.228	296.068
	Variazione %	-26,12	-20,94	-31,82	-22,44	24,28
	Tris secondaria					
	Numero di corse	1	4	6	2	
	Importo	703.103	1.537.527	2.006.213	507.267	
	Media per corsa	703.103	384.382	334.369	253.634	
	Variazione %	31,77	-45,33	-13,01	-24,15	
	Quarté					
	Numero di corse	1	2	2	4	6
	Importo	263.107	277.574	244.131	315.995	350.744
	Media per corsa	263.107	138.787	122.066	78.999	58.457
	Variazione %	-42,39	-47,25	-12,05	-35,28	-26,00
	Quinté					
	Numero di corse	1	2	1		6
	Importo	268.326	261.203	94.822		222.153
	Media per corsa	268.326	130.602	94.822		37.025
	Variazione %		-51,33	-27,40		
	Totale					
	Importo	3.311.630	5.718.238	6.505.529	2.672.704	2.812.597
	Variazione %	-22,73	72,67	13,77	-58,92	5,23
Allibratori	Scommesse al Libro					
	Importo					
	Media per giornata					
	Variazione %					
TOTALE COMPLESSIVO	Importo	15.197.672	14.582.432	13.111.779	9.730.830	10.261.713
	Variazione %	-5,41	-4,05	-10,09	-25,79	5,46

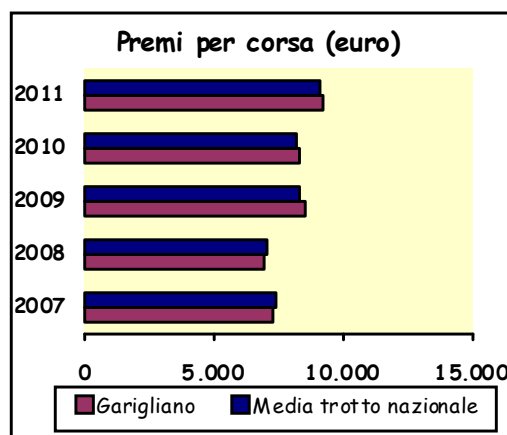
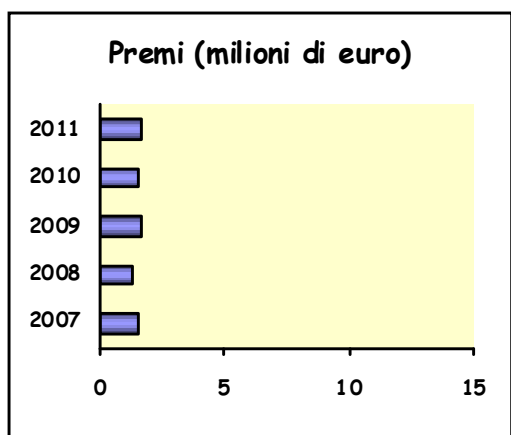
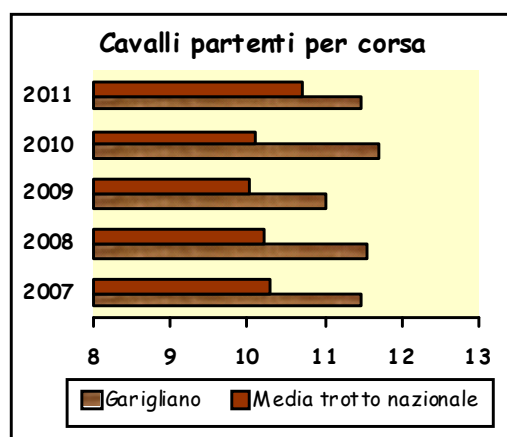
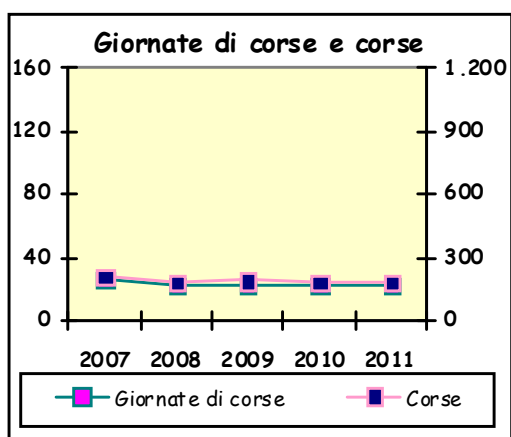

TAVOLA 3.4.18.3 - Sintesi dell'attività ippica dell'ippodromo Garigliano: i corrispettivi (euro)

PRINCIPALI VARIABILI	ANNI				
	2007	2008	2009	2010	2011
Corrispettivi Per impianti, quota alla Società di corse					
Per impianti, quota interna ed esterna, Ippica nazionale:					
Importo	885.211	825.691	798.095	773.833	769.276
Variazione %	20,47	-6,72	-3,34	-3,04	-0,59
Per riprese tv:					
Importo	85.800	75.900	70.320	75.900	76.313
Variazione %	36,06	-11,54	-7,35	7,94	0,54
Totale					
Importo	971.011	901.591	868.415	849.733	845.588
Variazione %	21,70	-7,15	-3,68	-2,15	-0,49

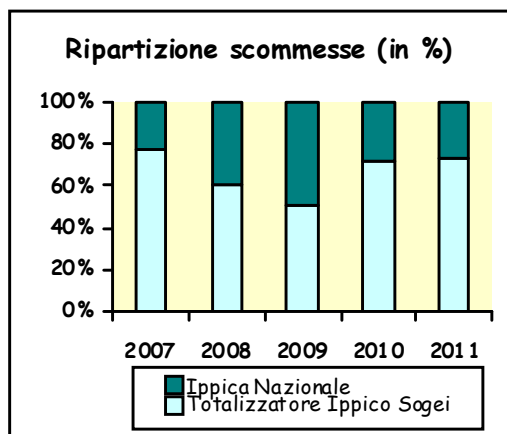
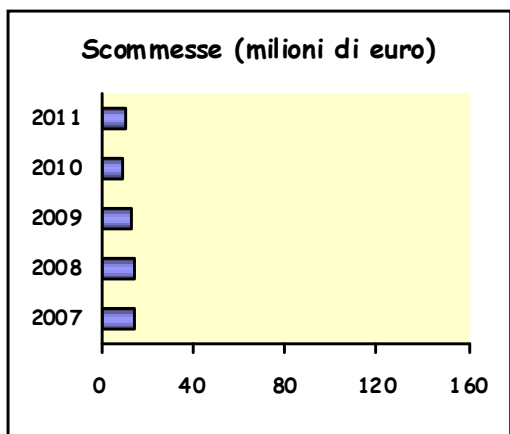
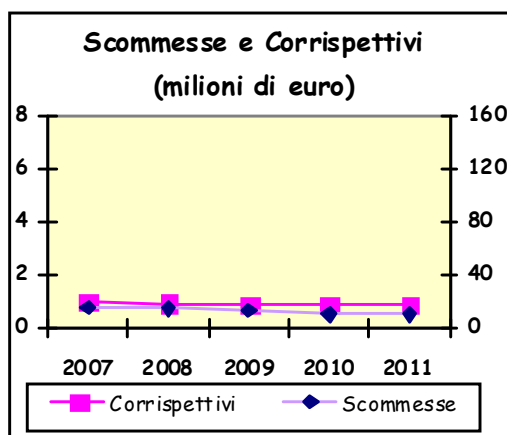
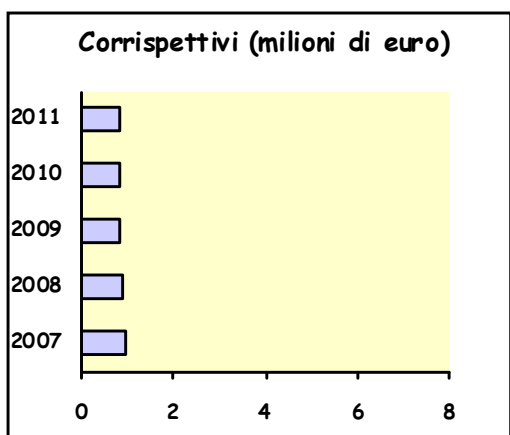

3.4.19 Ippodromo d'Abruzzo (San Giovanni Teatino)

Ubicato a San Giovanni Teatino, a 3 km dal centro di Pescara, l'Ippodromo d'Abruzzo impegna una superficie di 360.000 mq. Avviato nel 1997 con il nome di Ippodromo San Giovanni, nel 2003 l'impianto ha iniziato una nuova gestione evidenziata anche nel cambio di denominazione.

Dopo un periodo di attività alternata tra trotto e galoppo, negli ultimi tempi l'ippodromo disputa solo corse al trotto.

La pista, di 999,62 metri, è stata realizzata in sabbia. Il settore scuderie comprende 267 box. Il pubblico è ospitato in una tribuna e parterre che possono ospitare fino a 4.500 spettatori.



TAVOLA 3.4.19.1 - Sintesi dell'attività ippica dell'Ippodromo d'Abruzzo: le corse e i premi (euro)

PRINCIPALI VARIABILI		ANNI				
		2007	2008	2009	2010	2011
Giornate di corse	Numero	54	46	48	42	34
	Variazione %	-8,47	-14,81	4,35	-12,50	-19,05
Corse	Numero	426	370	356	354	278
	Variazione %	-4,27	-13,15	-3,78	-0,56	-21,47
Cavalli partenti	Numero	4.351	3.777	3.748	3.635	3.013
	Media per corsa	10,21	10,21	10,53	10,27	10,84
	Variazione %	3,63	-0,05	3,13	-2,47	5,55
Premi al traguardo	Proprietari	1.913.592	1.643.228	1.679.506	1.851.446	1.653.216
	Allevatori	422.151	362.155	373.259	410.952	366.643
	Totale	2.335.743	2.005.383	2.052.765	2.262.398	2.019.859
	Media per corsa	5.483	5.420	5.766	6.391	7.266
	Variazione %	-1,02	-1,15	6,39	10,83	13,69



TAVOLA 3.4.19.2 - Sintesi dell'attività ippica dell'Ippodromo d'Abruzzo: le scommesse (euro)

PRINCIPALI VARIABILI		ANNI				
		2007	2008	2009	2010	2011
Totalizzatore	Ippodromo					
Ippico	Importo	804.169	600.877	397.548	359.474	280.630
	Media per giornata	14.892	13.063	8.282	8.559	8.254
	Variazione %	5,28	-12,28	-36,60	3,34	-3,56
	Simulcasting					
	Importo	388.884	275.339	152.328	103.569	104.506
	Media per giornata	7.202	5.986	3.174	2.466	3.074
	Variazione %	10,26	-16,88	-46,98	-22,30	24,65
	Esterno					
	Importo	25.123.390	18.997.842	14.324.781	11.982.219	10.758.458
	Media per giornata	465.248	412.997	298.433	285.291	316.425
	Variazione %	5,59	-11,23	-27,74	-4,40	10,91
	Quota fissa					
	Importo				73.326	91.112
	Media per giornata				1.746	2.680
	Variazione %					53,49
	Multipla a riferimento					
	Importo				150.583	227.297
	Media per giornata				3.585	6.685
	Variazione %					86,46
	Totale					
	Importo	26.316.443	19.874.058	14.874.657	12.669.171	11.462.002
	Media per giornata	487.342	432.045	309.889	301.647	337.118
	Variazione %	5,64	-11,35	-28,27	-2,66	11,76
Ippica Nazionale	Totalizzatore					
	Importo	1.867.032	2.842.366	5.903.779	4.215.423	1.825.827
	Media per giornata	34.575	61.791	122.995	100.367	53.701
	Variazione %	32,46	78,72	99,05	-18,40	-46,50
	Tris					
	Numero di corse	6	7	9	12	3
	Importo	4.986.290	3.561.303	3.323.280	3.694.026	836.555
	Media per corsa	831.048	508.758	369.253	307.836	278.852
	Variazione %	-7,91	-38,78	-27,42	-16,63	-9,42
	Tris secondaria					
	Numero di corse	10	11	7	8	7
	Importo	6.505.835	5.084.446	2.242.782	2.017.827	1.690.830
	Media per corsa	650.584	462.222	320.397	252.228	241.547
	Variazione %	-3,86	-28,95	-30,68	-21,28	-4,23
	Quarté					
	Numero di corse	3	4	6	6	3
	Importo	1.019.610	819.405	804.786	475.214	180.564
	Media per corsa	339.870	204.851	134.131	79.202	60.188
	Variazione %	-24,80	-39,73	-34,52	-40,95	-24,01
	Quinté					
	Numero di corse	3	3	1	4	3
	Importo	862.173	503.572	81.750	218.599	206.121
	Media per corsa	287.391	167.857	81.750	54.650	68.707
	Variazione %	-54,25	-41,59	-51,30	-33,15	25,72
	Totale					
	Importo	15.240.940	12.811.092	12.356.377	10.621.089	4.739.896
	Variazione %	-5,10	-15,94	-3,55	-14,04	-55,37
Allibratori	Scommesse al Libro					
	Importo					
	Media per giornata					
	Variazione %					
TOTALE COMPLESSIVO	Importo	41.557.383	32.685.150	27.231.034	23.290.260	16.201.899
	Variazione %	-3,98	-21,35	-16,69	-14,47	-30,43

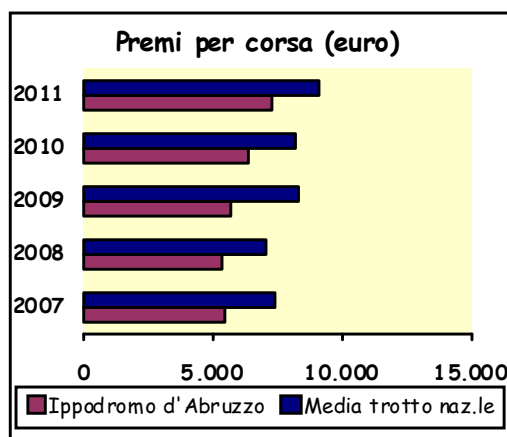
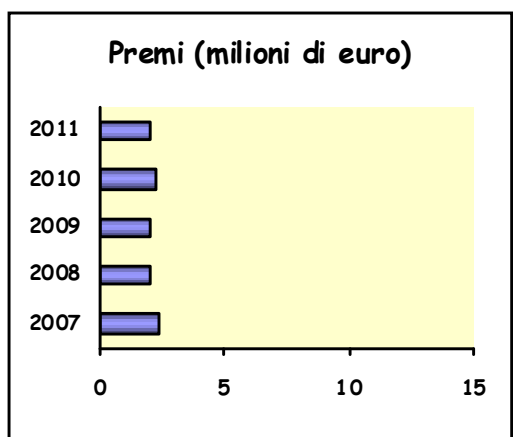
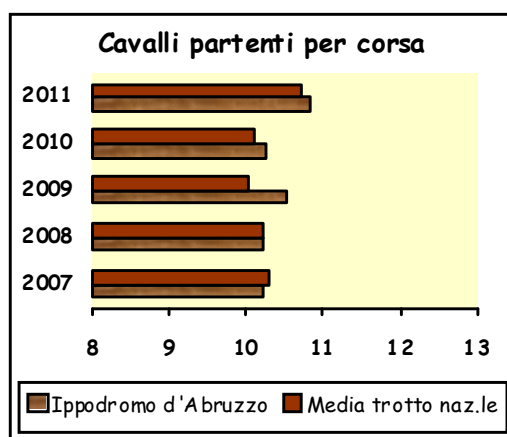
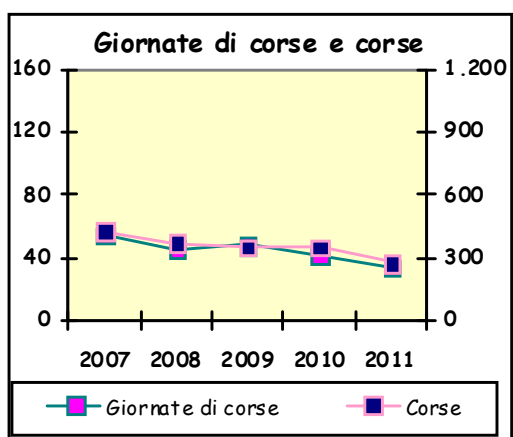

TAVOLA 3.4.19.3 - Sintesi dell'attività ippica dell'Ippodromo d'Abruzzo: i corrispettivi (euro)

PRINCIPALI VARIABILI	ANNI				
	2007	2008	2009	2010	2011
Corrispettivi					
Per impianti, quota alla Società di corse					
Per impianti, quota interna ed esterna, Ippica nazionale:					
Importo	1.707.563	1.599.237	1.535.883	1.493.583	1.418.582
Variazione %	-3,33	-6,34	-3,96	-2,75	-5,02
Per riprese tv:					
Importo	154.440	137.280	137.280	138.600	112.420
Variazione %	34,65	-11,11	0,00	0,96	-18,89
Totale					
Importo	1.862.003	1.736.517	1.673.163	1.632.183	1.531.002
Variazione %	-1,02	-6,74	-3,65	-2,45	-6,20

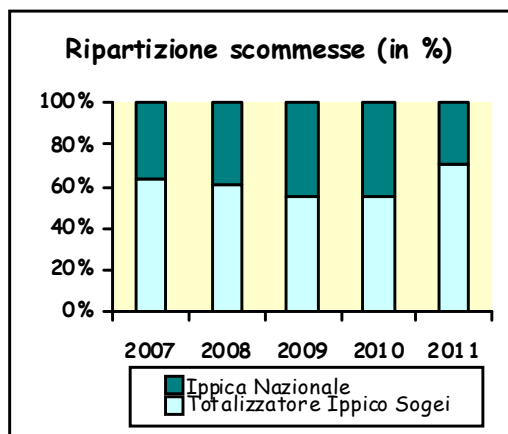
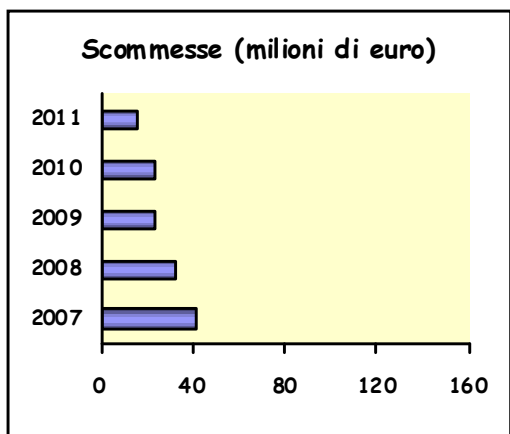
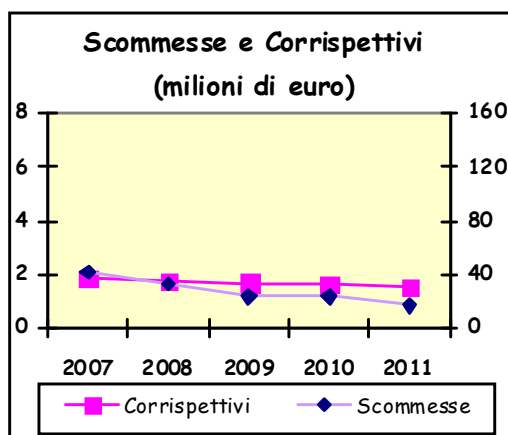
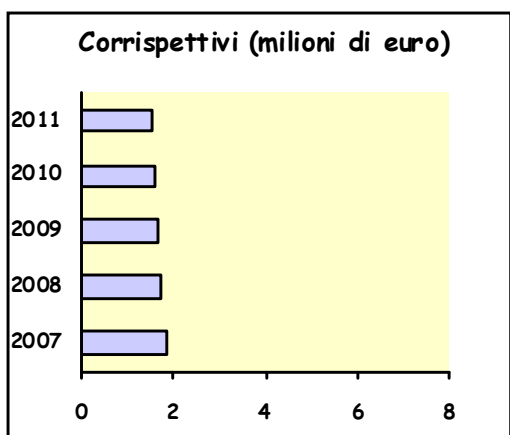

3.4.20 Cirigliano (Aversa)

Inaugurato ufficialmente il 18 dicembre 1968, sebbene la pista da corsa esistesse fin dal 1955, l'ippodromo di Aversa, in provincia di Caserta, si trova nella zona della città destinata agli impianti sportivi.

L'area occupata dal comprensorio è di 118.000 mq; di questi, 19.000 sono per il pubblico, 72.000 ospitano la pista da corsa e quella di allenamento, 21.000 le scuderie, mentre altri 6.000 mq sono variamente utilizzati.

La pista da corsa, lunga 804,36 metri, è in sabbia. Il settore scuderie comprende 294 box. Il pubblico dispone di una tribuna e una gradinata scoperta per circa 2.800 posti.

Gli eventi agonistici di maggior interesse includono i Grandi Premi Andreani, Stabile e Stabile (filly).



TAVOLA 3.4.20.1 - Sintesi dell'attività ippica dell'ippodromo Cirigliano: le corse e i premi (euro)

PRINCIPALI VARIABILI		ANNI				
		2007	2008	2009	2010	2011
Giornate di corse	Numero	78	64	76	70	63
	Variazione %	-22,00	-17,95	18,75	-7,89	-10,00
Corse	Numero	679	542	596	578	517
	Variazione %	-12,84	-20,18	9,96	-3,02	-10,55
Cavalli partenti	Numero	7.889	6.622	6.853	6.885	6.298
	Media per corsa	11,62	12,22	11,50	11,91	12,18
	Variazione %	3,03	5,16	-5,89	3,60	2,27
Premi al traguardo	Proprietari	3.337.588	2.617.576	3.397.840	3.127.116	2.868.665
	Allevatori	739.048	576.714	753.189	694.731	636.952
	Totale	4.076.636	3.194.290	4.151.029	3.821.847	3.505.618
	Media per corsa	6.004	5.894	6.965	6.612	6.781
	Variazione %	1,60	-1,84	18,18	-5,06	2,55



TAVOLA 3.4.20.2 - Sintesi dell'attività ippica dell'ippodromo Cirigliano: le scommesse (euro)

PRINCIPALI VARIABILI		ANNI				
		2007	2008	2009	2010	2011
Totalizzatore	Ippodromo					
Ippico	Importo	2.564.213	1.944.996	1.395.920	1.116.232	1.098.259
	Media per giornata	32.875	30.391	18.367	15.946	17.433
	Variazione %	17,22	-7,56	-39,56	-13,18	9,32
	Simulcasting					
	Importo				57	154
	Media per giornata				0,81	2,44
	Variazione %					200,19
	Esterno					
	Importo	58.870.068	50.426.037	38.776.548	31.825.267	28.852.880
	Media per giornata	754.744	787.907	510.218	454.647	457.982
	Variazione %	6,77	4,39	-35,24	-10,89	0,73
	Quota fissa					
	Importo				188.380	122.978
	Media per giornata				2.691	1.952
	Variazione %					-27,46
	Multipla a riferimento					
	Importo				590.030	428.866
	Media per giornata				8.429	6.807
	Variazione %					-19,24
	Totale					
	Importo	61.434.281	52.371.033	40.172.468	33.719.966	30.503.137
	Media per giornata	787.619	818.297	528.585	481.714	484.177
	Variazione %	7,16	3,90	-35,40	-8,87	0,51
Ippica Nazionale	Totalizzatore					
	Importo	140.491		12.856.907	12.618.306	6.338.081
	Media per giornata	1.801		169.170	180.262	100.604
	Variazione %	24,27			6,56	-44,19
	Tris					
	Numero di corse	1		2	10	6
	Importo	861.160		787.446	3.866.918	2.000.244
	Media per corsa	861.160		393.723	386.692	333.374
	Variazione %	-17,78			-1,79	-13,79
	Tris secondaria					
	Numero di corse			5	9	7
	Importo			1.483.395	2.540.506	1.635.870
	Media per corsa			296.679	282.278	233.696
	Variazione %				-4,85	-17,21
	Quarté					
	Numero di corse			1	7	3
	Importo			122.337	655.866	158.001
	Media per corsa			122.337	93.695	52.667
	Variazione %				-23,41	-43,79
	Quinté					
	Numero di corse			1	7	3
	Importo			85.667	519.545	74.396
	Media per corsa			85.667	74.221	24.799
	Variazione %				-13,36	-66,59
	Totale					
	Importo	1.001.651		15.335.752	20.201.141	10.206.591
	Variazione %	-15,99			31,73	-49,48
Allibratori	Scommesse al Libro					
	Importo					
	Media per giornata					
	Variazione %					
TOTALE COMPLESSIVO	Importo	62.435.932	52.371.033	55.508.220	53.921.107	40.709.728
	Variazione %	-16,40	-16,12	5,99	-2,86	-24,50

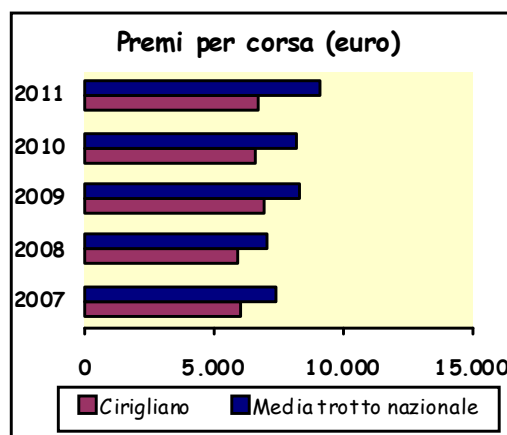
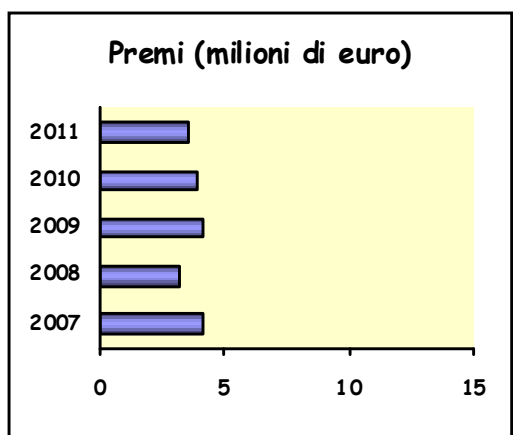
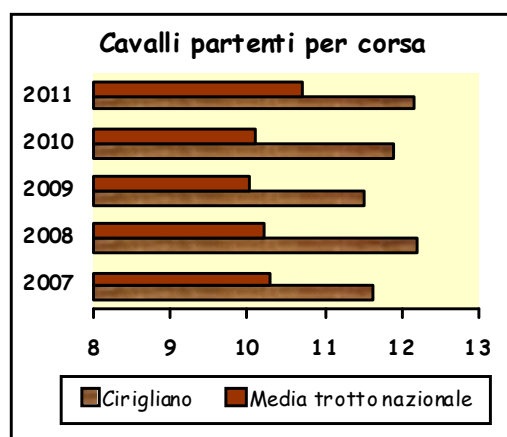
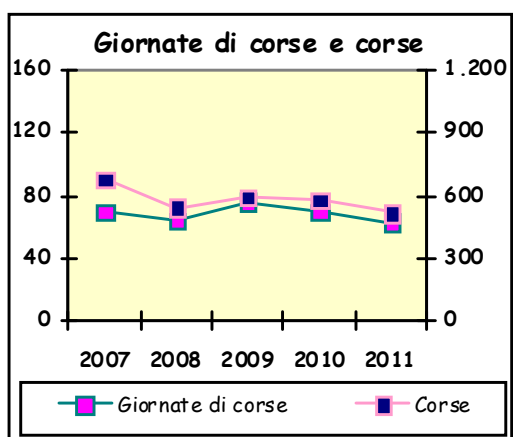

TAVOLA 3.4.20.3 - Sintesi dell'attività ippica dell'ippodromo Cirigliano: i corrispettivi (euro)

PRINCIPALI VARIABILI	ANNI				
	2007	2008	2009	2010	2011
Corrispettivi alla Società di corse					
Per impianti, quota interna ed esterna, Ippica nazionale:					
Importo	3.030.496	2.737.037	2.635.224	2.480.699	2.297.726
Variazione %	-8,77	-9,68	-3,72	-5,86	-7,38
Per riprese tv:					
Importo	363.168	293.904	335.088	327.600	295.854
Variazione %	181,47	-19,07	14,01	-2,23	-9,69
Totale					
Importo	3.393.664	3.030.941	2.970.312	2.808.299	2.593.580
Variazione %	-1,66	-10,69	-2,00	-5,45	-7,65

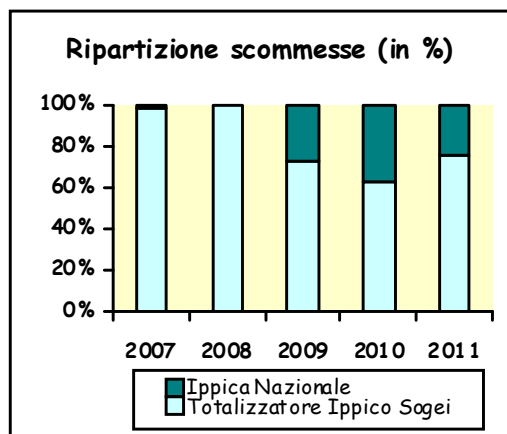
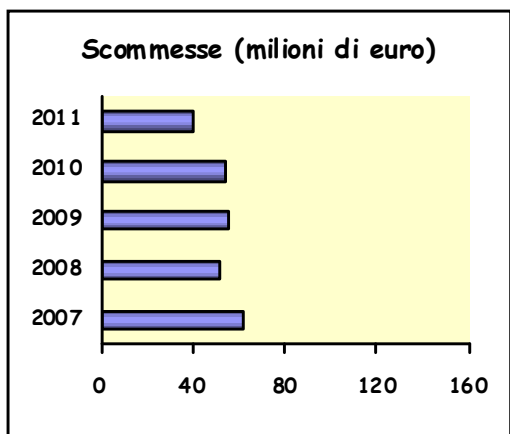
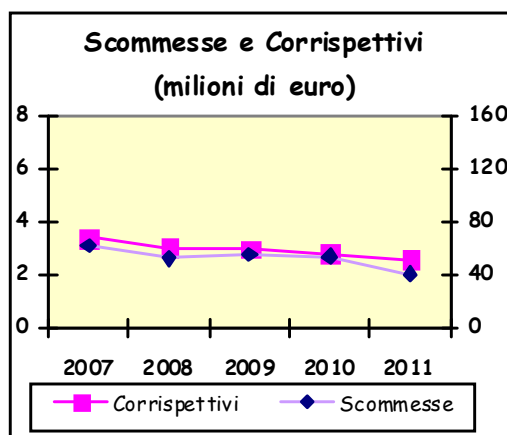
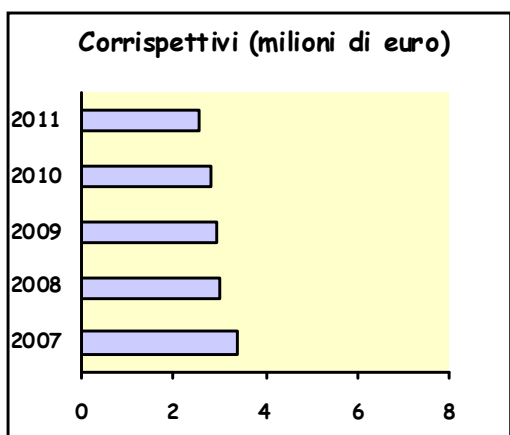

3.4.21 Agnano (Napoli)

Fra la tenuta degli Astroni e le Terme di Agnano, a pochi chilometri dal centrale quartiere di Fuorigrotta, si trova il comprensorio che ospita l'ippodromo napoletano del galoppo e del trotto. L'ippodromo di Agnano fu inaugurato il 2 giugno 1935, ma la prima corsa al trotto venne disputata solo il 2 ottobre del medesimo anno.

L'area complessiva è di 476.000 mq, di cui circa 45.000 sono riservati al pubblico, 204.000 alle piste da corsa del trotto e del galoppo, 126.000 alle piste di allenamento, 39.000 alle scuderie mentre quasi 62.000 sono destinati ad usi diversi.

La pista da corsa del trotto e la pista di allenamento sono entrambe realizzate in sabbia e presentano una lunghezza, rispettivamente, di 999,43 e 861,13 metri. Il pubblico dispone di tribune in grado di ospitare fino a 16.000 spettatori.

Nell'ippodromo si disputano ogni anno i Grandi Premi Lotteria, Maschio Angioino (poule), Castel dell'Ovo (poule), Città di Napoli, Città di Napoli (filly), Regione Campania, Freccia d'Europa, Criterium Partenopeo, Criterium Partenopeo (filly), Royal Mares.



TAVOLA 3.4.21.1 - Sintesi dell'attività ippica dell'ippodromo Agnano: le corse e i premi (euro)

PRINCIPALI VARIABILI		ANNI				
		2007	2008	2009	2010	2011
Giornate di corse	Numero	122	100	109	106	97
	Variazione %	-0,81	-18,03	5,83	-2,75	-8,49
Corse	Numero	966	792	878	850	798
	Variazione %	-2,23	-18,01	10,86	-3,19	-6,12
Cavalli partenti	Numero	11.483	9.356	9.750	9.931	9.363
	Media per corsa	11,89	11,81	11,10	11,68	11,73
	Variazione %	-3,05	-0,62	-6,00	5,21	0,42
Premi al traguardo	Proprietari	8.458.241	6.944.718	8.567.201	7.889.128	7.997.866
	Allevatori	1.841.769	1.491.732	1.876.758	1.751.444	1.773.955
	Totale	10.300.010	8.436.450	10.443.959	9.640.572	9.771.821
	Media per corsa	10.663	10.652	11.895	11.342	12.245
	Variazione %	-2,23	-0,10	11,67	-4,65	7,97

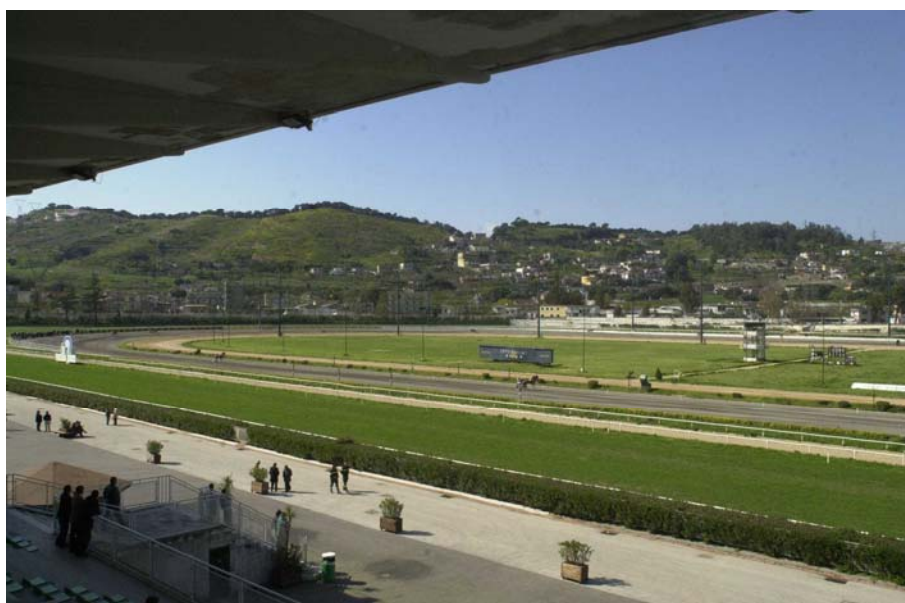

TAVOLA 3.4.21.2 - Sintesi dell'attività ippica dell'ippodromo Agnano: le scommesse (euro)

PRINCIPALI VARIABILI		ANNI				
		2007	2008	2009	2010	2011
Totalizzatore	Ippodromo					
Ippico	Importo	4.812.817	3.229.314	2.599.439	2.003.882	1.508.680
	Media per giornata	39.449	32.293	23.848	18.905	15.553
	Variazione %	-15,17	-18,14	-23,94	-20,73	-17,73
	Simulcasting					
	Importo	252.175	145.583	230.372	690.579	864.530
	Media per giornata	2.067	1.456	2.114	6.515	8.913
	Variazione %	-19,40	-29,56	49,53	208,25	36,80
	Esterno					
	Importo	77.988.401	56.480.190	46.329.424	36.735.735	30.389.049
	Media per giornata	639.249	548.351	425.041	346.564	313.289
	Variazione %	4,49	-11,98	-22,49	-18,46	-9,60
	Quota fissa					
	Importo				363.722	377.953
	Media per giornata				3.431	3.896
	Variazione %					13,55
	Multipla a riferimento					
	Importo				1.182.788	1.190.222
	Media per giornata				11.158	12.270
	Variazione %					9,97
	Totale					
	Importo	83.053.393	59.855.087	49.159.235	40.976.706	34.330.434
	Media per giornata	680.766	581.117	451.002	386.573	353.922
	Variazione %	3,01	-14,64	-22,39	-14,29	-8,45
Ippica Nazionale	Totalizzatore					
	Importo	5.307.889	9.055.269	26.683.539	23.430.260	19.524.268
	Media per giornata	43.507	90.553	244.803	221.040	201.281
	Variazione %	22,34	108,13	178,45	-9,71	-8,94
	Tris					
	Numero di corse	27	28	38	33	36
	Importo	21.943.035	16.868.191	16.943.714	11.443.478	10.974.380
	Media per corsa	812.705	602.435	445.887	346.772	304.844
	Variazione %	-17,39	-25,87	-25,99	-22,23	-12,09
	Tris secondaria					
	Numero di corse	15	12	16	6	
	Importo	9.750.302	5.480.694	5.847.041	1.702.669	
	Media per corsa	650.020	456.725	365.440	283.778	
	Variazione %	0,18	-29,74	-19,99	-22,35	
	Quarté					
	Numero di corse	19	17	25	21	34
	Importo	6.906.219	3.883.480	4.468.242	2.314.774	2.788.656
	Media per corsa	363.485	228.440	178.730	110.227	82.019
	Variazione %	-19,55	-37,15	-21,76	-38,33	-25,59
	Quinté					
	Numero di corse	6	5	8	11	27
	Importo	1.880.740	747.521	1.127.991	903.845	1.137.495
	Media per corsa	313.457	149.504	140.999	82.168	42.129
	Variazione %	-31,36	-52,30	-5,69	-41,72	-48,73
	Totale					
	Importo	45.788.185	36.035.155	55.070.527	39.795.026	34.424.799
	Variazione %	16,38	-21,30	52,82	-27,74	-13,49
Allibratori	Scommesse al Libro					
	Importo	455.637	160.411	75.054	49.587	27.121
	Media per giornata	3.735	1.604	689	468	280
	Variazione %	-58,34	-57,05	-55,79	-32,06	-40,23
TOTALE COMPLESSIVO	Importo	129.297.215	96.050.653	104.304.816	80.821.319	68.782.353
	Variazione %	6,22	-25,71	8,59	-22,51	-14,90

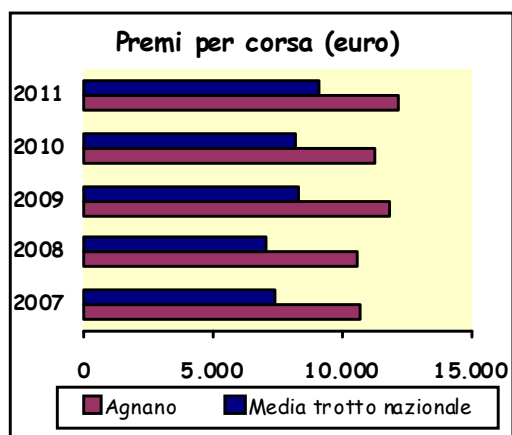
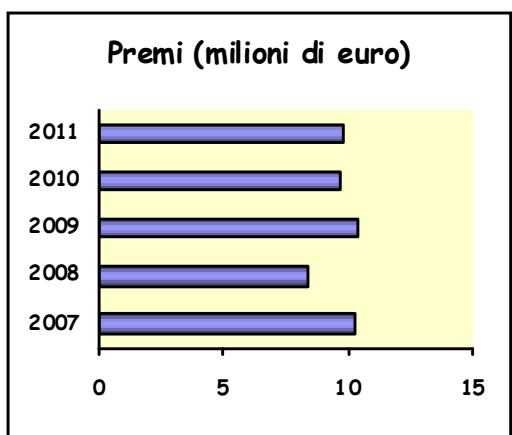
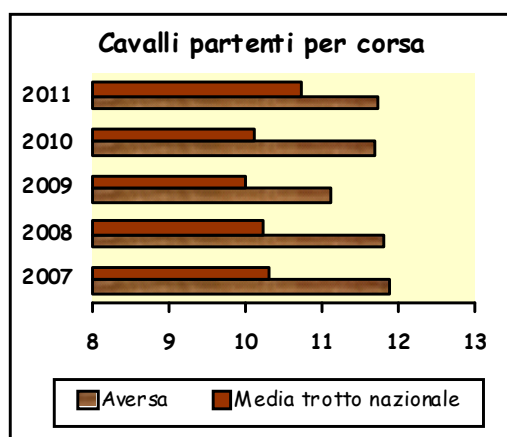
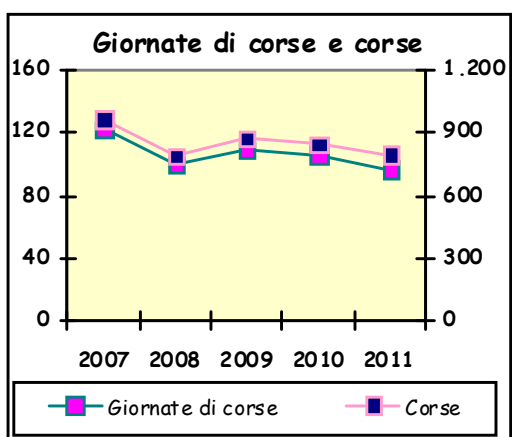

TAVOLA 3.4.21.3 - Sintesi dell'attività ippica dell'ippodromo Agnano: i corrispettivi (euro)

PRINCIPALI VARIABILI	ANNI				
	2007	2008	2009	2010	2011
Corrispettivi alla Società di corse					
Per impianti, quota interna ed esterna, Ippica nazionale:					
Importo	5.656.091	5.071.958	4.785.384	4.519.277	4.370.663
Variazione %	-2,43	-10,33	-5,65	-5,56	-3,29
Per riprese tv:					
Importo	541.008	463.812	495.144	496.080	455.364
Variazione %	27,88	-14,27	6,76	0,19	-8,21
Totale					
Importo	6.197.099	5.535.770	5.280.528	5.015.357	4.826.027
Variazione %	-0,37	-10,67	-4,61	-5,02	-3,78

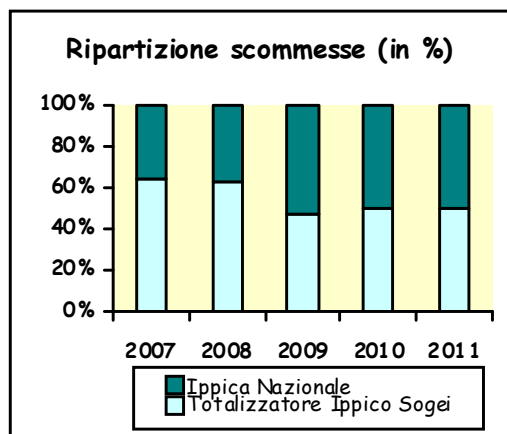
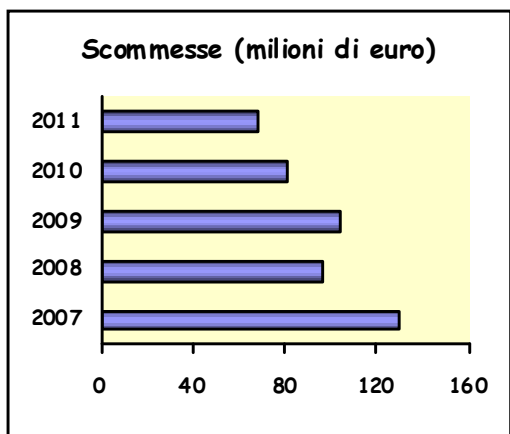
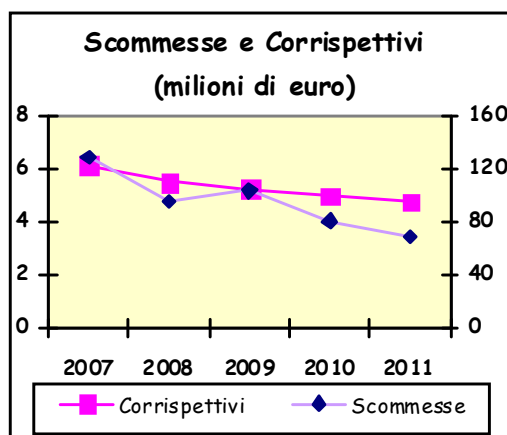
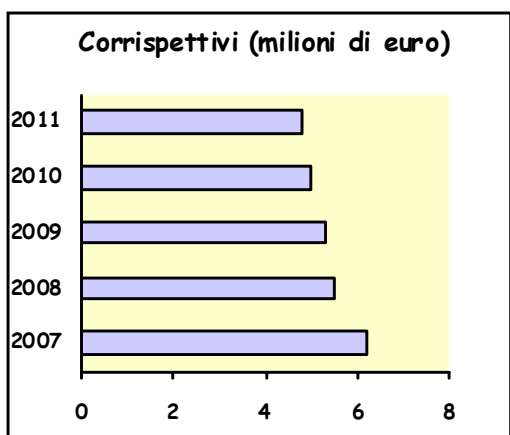

3.4.22 Valentinia (Pontecagnano Faiano)

L'ippodromo Valentinia, la cui attività è iniziata nel 1992, sorge nel piccolo centro di Pontecagnano Faiano, in provincia di Salerno, in località Picciola.

La pista, in sabbia, è lunga 1.000,90 metri. Le scuderie comprendono 106 box. Il pubblico è ospitato in una tribuna con copertura e in parterre fronte pista, retro e lato tribune per un totale di circa 1.000 posti.



TAVOLA 3.4.22.1 - Sintesi dell'attività ippica dell'ippodromo Valentinia: le corse e i premi (euro)

PRINCIPALI VARIABILI		ANNI				
		2007	2008	2009	2010	2011
Giornate di corse	Numero	38	28	28	26	22
	Variazione %	-13,64	-26,32	0,00	-7,14	-15,38
Corse	Numero	322	241	240	208	153
	Variazione %	-4,73	-25,16	-0,41	-13,33	-26,44
Cavalli partenti	Numero	3.651	2.815	2.894	2.699	1.962
	Media per corsa	11,34	11,68	12,06	12,98	12,82
	Variazione %	14,09	3,02	3,23	7,61	-1,17
Premi al traguardo	Proprietari	1.315.096	968.409	1.170.660	900.766	844.842
	Allevatori	291.403	214.531	260.208	200.187	187.559
	Totale	1.606.499	1.182.940	1.430.868	1.100.953	1.032.401
	Media per corsa	4.989	4.908	5.962	5.293	6.748
	Variazione %	-10,98	-1,62	21,46	-11,22	27,48



TAVOLA 3.4.22.2 - Sintesi dell'attività ippica dell'ippodromo Valentinia: le scommesse (euro)

PRINCIPALI VARIABILI		ANNI				
		2007	2008	2009	2010	2011
Totalizzatore	Ippodromo					
Ippico	Importo	743.774	403.635	348.275	278.157	211.288
	Media per giornata	19.573	14.416	12.438	10.698	9.604
	Variazione %	39,50	-26,35	-13,72	-13,99	-10,23
	Simulcasting					
	Importo	210.774	89.198	98.077	62.320	44.717
	Media per giornata	5.547	3.186	3.503	2.397	2.033
	Variazione %	14,27	-42,57	9,95	-31,57	-15,20
	Esterno					
	Importo	18.600.490	12.571.326	6.784.068	5.979.540	3.981.803
	Media per giornata	489.487	448.976	242.288	229.982	180.991
	Variazione %	20,84	-8,28	-46,04	-5,08	-21,30
	Quota fissa					
	Importo				32.959	2.101
	Media per giornata				1.268	95
	Variazione %					-92,47
	Multipla a riferimento					
	Importo				112.237	83.266
	Media per giornata				4.317	3.785
	Variazione %					-12,32
	Totale					
	Importo	19.555.038	13.064.159	7.230.420	6.465.213	4.323.175
	Media per giornata	514.606	466.577	258.229	248.662	196.508
	Variazione %	21,38	-9,33	-44,65	-3,70	-20,97
Ippica Nazionale	Totalizzatore					
	Importo		1.257.723	3.581.295	2.028.838	1.828.364
	Media per giornata		44.919	127.903	78.032	83.107
	Variazione %			184,74	-38,99	6,50
	Tris					
	Numero di corse		1	4	4	2
	Importo		416.077	1.078.773	858.642	485.901
	Media per corsa		416.077	269.693	214.661	242.950
	Variazione %			-35,18	-20,41	13,18
	Tris secondaria					
	Numero di corse		3	4	4	
	Importo		1.159.526	1.430.953	1.147.014	
	Media per corsa		386.509	357.738	286.754	
	Variazione %			-7,44	-19,84	
	Quarté					
	Numero di corse			2	2	
	Importo			216.161	116.629	
	Media per corsa			108.081	58.315	
	Variazione %				-46,05	
	Quinté					
	Numero di corse			1	2	
	Importo			81.142	99.650	
	Media per corsa			81.142	49.825	
	Variazione %				-38,60	
	Totale					
	Importo		2.833.326	6.388.324	4.250.773	2.314.264
	Variazione %			125,47	-33,46	-45,56
Allibratori	Scommesse al Libro					
	Importo					
	Media per giornata					
	Variazione %					
TOTALE COMPLESSIVO	Importo	19.555.038	15.897.495	13.618.744	10.715.986	6.637.439
	Variazione %	-11,50	-18,70	-14,33	-21,31	-38,06

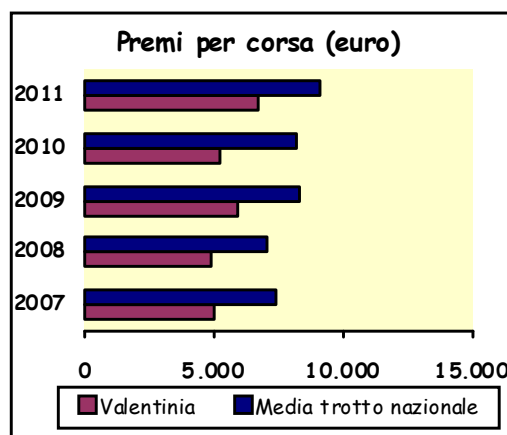
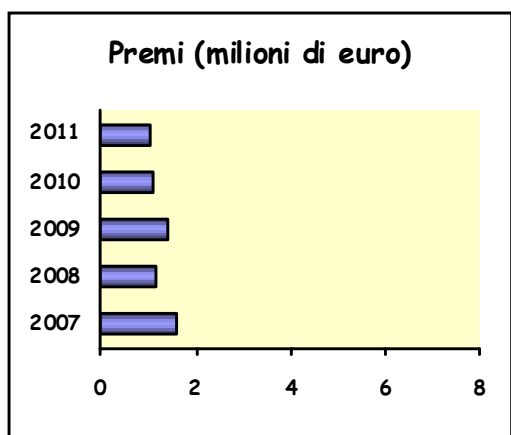
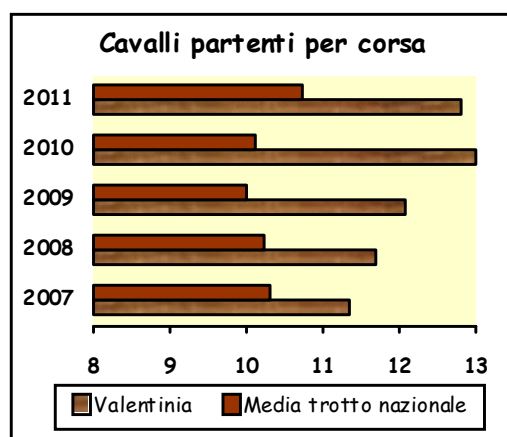
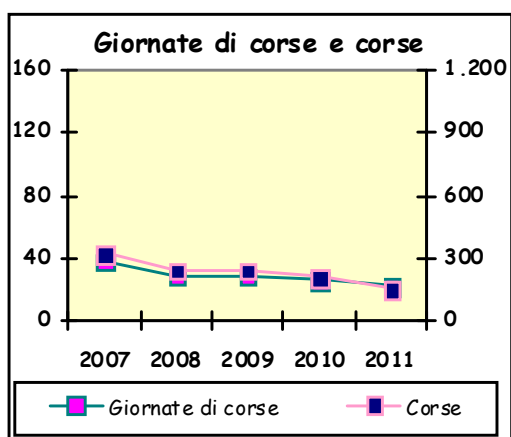

TAVOLA 3.4.22.3 - Sintesi dell'attività ippica dell'ippodromo Valentina: i corrispettivi (euro)

PRINCIPALI VARIABILI	ANNI				
	2007	2008	2009	2010	2011
Corrispettivi					
Per impianti, quota alla Società di corse					
Per impianti, quota interna ed esterna, Ippica nazionale:					
Importo	1.127.379	1.008.369	958.801	901.644	854.134
Variazione %	25,65	-10,56	-4,92	-5,96	-5,27
Per riprese tv:					
Importo	120.120	81.240	92.400	85.800	72.655
Variazione %	13,15	-32,37	13,74	-7,14	-15,32
Totale					
Importo	1.247.499	1.089.609	1.051.201	987.444	926.789
Variazione %	24,33	-12,66	-3,52	-6,07	-6,14

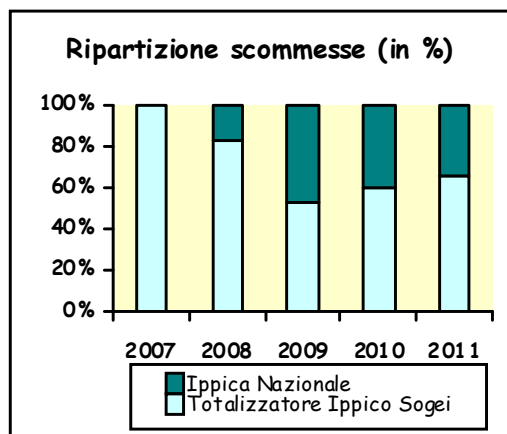
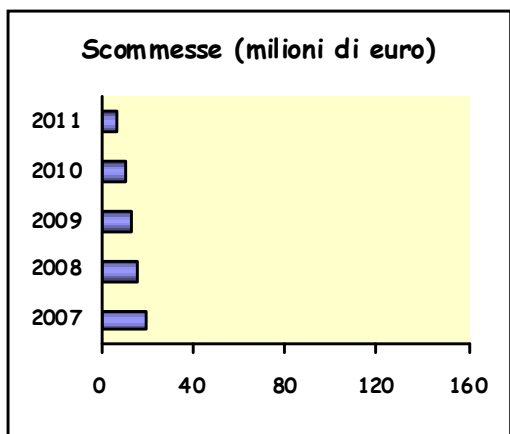
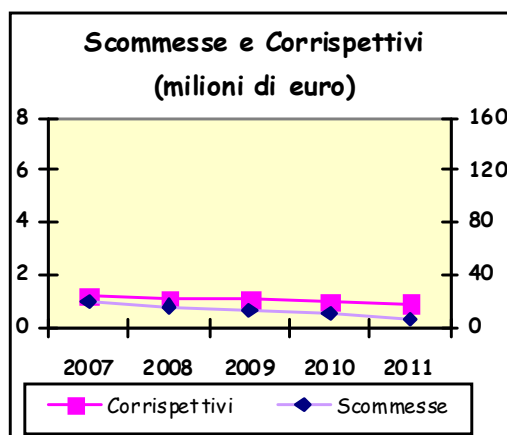
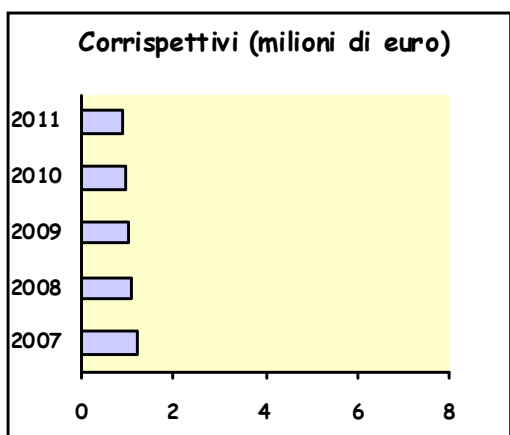

3.4.23 Dei Sauri (Castelluccio dei Sauri)

Nato nel 1995, l'ippodromo dei Sauri sorge a Castelluccio dei Sauri, piccolo centro situato a 25 Km da Foggia, su un'area complessiva di 360.000 mq così divisi: 58.000 mq sono destinati al pubblico, 80.000 alle scuderie e 200.000 per usi diversi.

La pista da corsa, in sabbia, è lunga 999,32 metri. La pista di allenamento, 880,96 metri e in sabbia, si trova all'interno dell'area della pista da corsa. La vasta area delle scuderie annovera 250 box.

Il pubblico è ospitato in un'area in grado di contenere circa 1.500 spettatori con tribuna coperta.



TAVOLA 3.4.23.1 - Sintesi dell'attività ippica dell'ippodromo Dei Sauri: le corse e i premi (euro)

PRINCIPALI VARIABILI		ANNI				
		2007	2008	2009	2010	2011
Giornate di corse	Numero	77	60	68	51	43
	Variazione %	-7,23	-22,08	6,25	-25,00	-15,69
Corse	Numero	543	463	474	419	348
	Variazione %	-10,98	-14,73	2,38	-11,60	-16,95
Cavalli partenti	Numero	6.402	5.470	5.055	4.687	3.991
	Media per corsa	11,79	11,81	10,66	11,19	11,47
	Variazione %	9,90	0,21	-9,73	4,89	2,52
Premi al traguardo	Proprietari	2.121.084	1.763.516	1.909.828	2.013.620	1.827.390
	Allevatori	469.091	388.524	423.584	446.516	406.072
	Totale	2.590.175	2.152.040	2.333.412	2.460.136	2.233.462
	Media per corsa	4.770	4.648	4.923	5.871	6.418
	Variazione %	1,75	-2,56	5,91	19,27	9,31



TAVOLA 3.4.23.2 - Sintesi dell'attività ippica dell'ippodromo Dei Sauri: le scommesse (euro)

PRINCIPALI VARIABILI		ANNI				
		2007	2008	2009	2010	2011
Totalizzatore	Ippodromo					
Ippico	Importo	784.237	538.645	415.852	359.514	330.032
	Media per giornata	10.185	8.416	6.115	7.049	7.675
	Variazione %	-7,00	-17,36	-27,34	15,27	8,88
	Simulcasting					
	Importo	184.724	108.804	81.224	83.626	97.948
	Media per giornata	2.399	1.700	1.194	1.640	2.278
	Variazione %	-42,14	-29,13	-29,74	37,28	38,92
	Esterno					
	Importo	43.682.070	37.065.680	30.854.172	22.491.799	20.193.237
	Media per giornata	567.300	579.151	453.738	441.016	469.610
	Variazione %	2,36	2,09	-21,65	-2,80	6,48
	Quota fissa					
	Importo				10.800	6.758
	Media per giornata				212	157
	Variazione %					-25,79
	Multipla a riferimento					
	Importo				170.104	220.645
	Media per giornata				3.335	5.131
	Variazione %					53,84
	Totale					
	Importo	44.651.031	37.713.129	31.351.248	23.115.843	20.848.620
	Media per giornata	579.884	589.268	461.048	453.252	484.852
	Variazione %	1,85	1,62	-21,76	-1,69	6,97
Ippica Nazionale	Totalizzatore					
	Importo	1.437.517	1.327.682	2.732.576	4.634.986	1.691.436
	Media per giornata	18.669	20.745	40.185	90.882	39.336
	Variazione %	-32,30	11,12	93,71	126,16	-56,72
	Tris					
	Numero di corse	7	6		6	2
	Importo	6.020.140	4.479.043		2.220.961	509.120
	Media per corsa	860.020	746.507		370.160	254.560
	Variazione %	-15,84	-13,20			-31,23
	Tris secondaria					
	Numero di corse	4	4	3	5	3
	Importo	2.571.306	2.077.640	873.846	1.331.490	663.475
	Media per corsa	642.827	519.410	291.282	266.298	221.158
	Variazione %	-1,04	-19,20	-43,92	-8,58	-16,95
	Quarté					
	Numero di corse	6	5		6	2
	Importo	2.038.782	1.330.428		656.989	106.732
	Media per corsa	339.797	266.086		109.498	53.366
	Variazione %	-23,43	-21,69			-51,26
	Quinté					
	Numero di corse	5	4		1	2
	Importo	1.425.660	1.078.274		59.722	47.784
	Media per corsa	285.132	269.569		59.722	23.892
	Variazione %	-40,07	-5,46			-59,99
	Totale					
	Importo	13.493.405	10.293.067	3.606.422	8.904.148	3.018.546
	Variazione %	-33,65	-23,72	-64,96	146,90	-66,10
Allibratori	Scommesse al Libro					
	Importo					
	Media per giornata					
	Variazione %					
TOTALE COMPLESSIVO	Importo	58.144.436	48.006.196	34.957.670	32.019.991	23.867.166
	Variazione %	-13,98	-17,44	-27,18	-8,40	-25,46

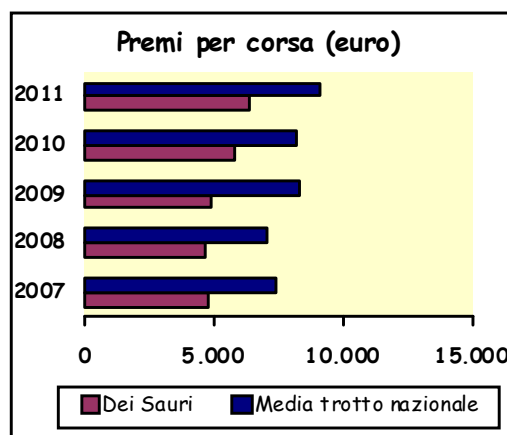
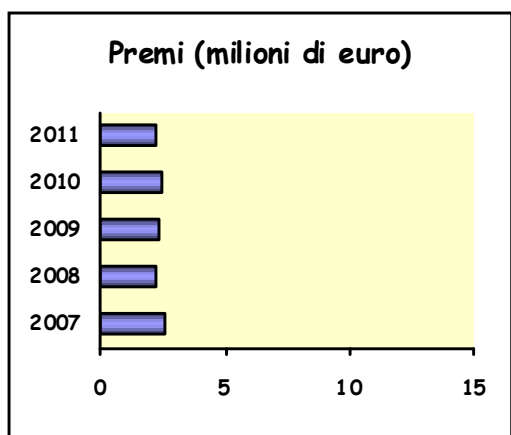
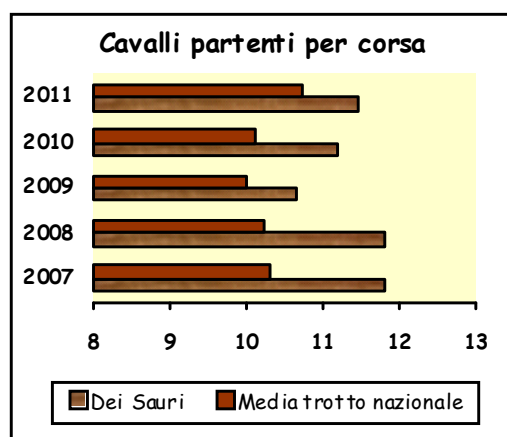
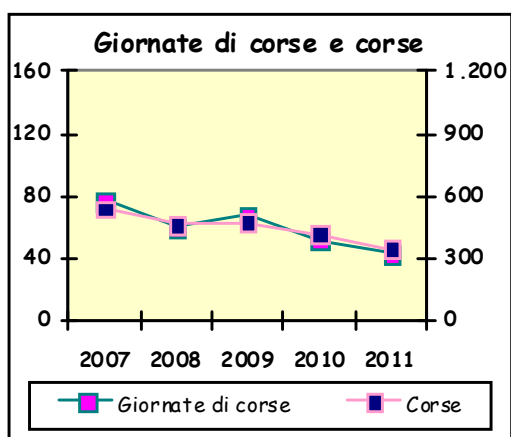

TAVOLA 3.4.23.3 - Sintesi dell'attività ippica dell'ippodromo Dei Sauri: i corrispettivi (euro)

PRINCIPALI VARIABILI	ANNI				
	2007	2008	2009	2010	2011
Corrispettivi alla Società di corse					
Per impianti, quota interna ed esterna, Ippica nazionale:					
Importo	1.674.646	1.546.113	1.426.782	1.408.844	1.308.712
Variazione %	-4,19	-7,68	-7,72	-1,26	-7,11
Per riprese tv:					
Importo	281.736	239.616	250.848	238.680	201.747
Variazione %	33,82	-14,95	4,69	-4,85	-15,47
Totale					
Importo	1.956.382	1.785.729	1.677.630	1.647.524	1.510.459
Variazione %	-0,10	-8,72	-6,05	-1,79	-8,32

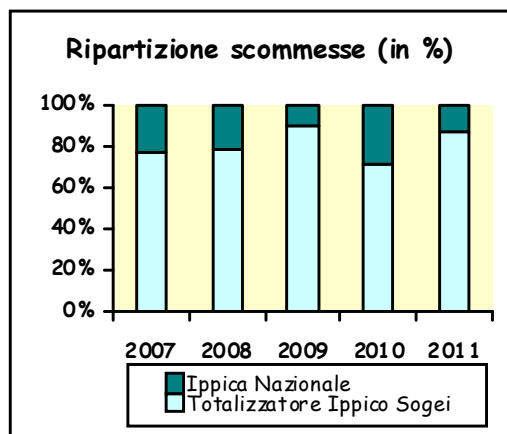
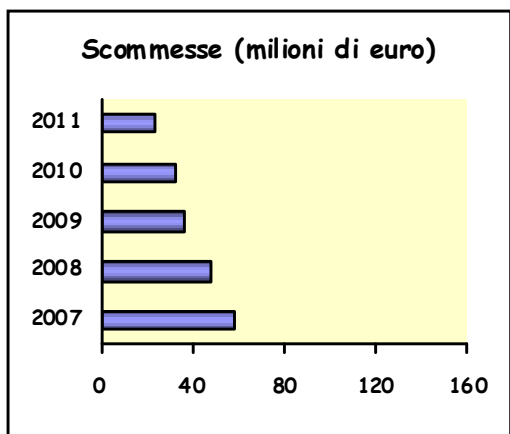
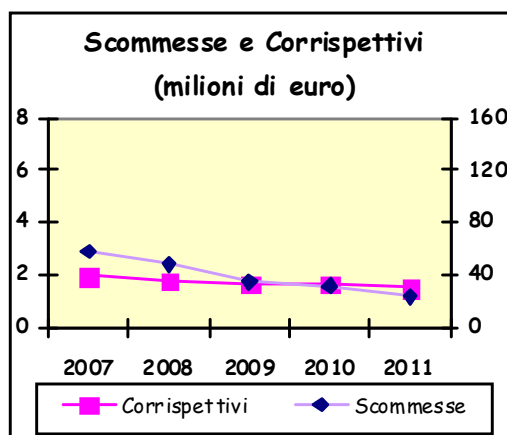
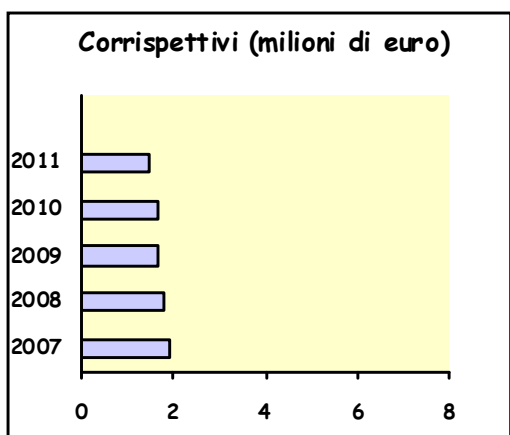

3.4.24 Paolo Sesto (Taranto)

L'ippodromo Paolo Sesto ha iniziato la sua attività nel 1978.

Il comprensorio dell'ippodromo di Taranto dispone di un'area di 260.000 mq, di cui 60.000 sono destinati al pubblico, 25.000 alle piste da corsa, 10.000 alla pista di allenamento, 14.000 alle scuderie e 151.000 per usi diversi.

La pista da corsa, realizzata in sabbia, è lunga 1.003,12 m. Il settore scuderie comprende 410 box. Il pubblico dispone di tribune per ospitare un totale di circa 1.000 spettatori.

L'attività agonistica dell'ippodromo vede due eventi di Grandi Premi annuali, il Città di Taranto e Due Mari.



TAVOLA 3.4.24.1 - Sintesi dell'attività ippica dell'ippodromo Paolo Sesto: le corse e i premi (euro)

PRINCIPALI VARIABILI		ANNI				
		2007	2008	2009	2010	2011
Giornate di corse	Numero	118	104	104	91	74
	Variazione %	-4,84	-11,86	0,00	-12,50	-18,68
Corse	Numero	908	791	769	744	608
	Variazione %	-8,10	-12,89	-2,78	-3,25	-18,28
Cavalli partenti	Numero	9.740	8.402	8.163	7.859	7.036
	Media per corsa	10,73	10,62	10,62	10,56	11,57
Premi al traguardo	Proprietari	4.308.014	3.584.008	4.204.314	3.424.289	3.310.362
	Allevatori	953.860	791.602	933.986	761.025	735.511
	Totale	5.261.874	4.375.610	5.138.300	4.185.314	4.045.873
	Media per corsa	5.795	5.532	6.682	5.625	6.654
	Variazione %	-2,29	-4,54	20,79	-15,81	18,29



TAVOLA 3.4.24.2 - Sintesi dell'attività ippica dell'ippodromo Paolo Sesto: le scommesse (euro)

PRINCIPALI VARIABILI		ANNI				
		2007	2008	2009	2010	2011
Totalizzatore	Ippodromo					
Ippico	Importo	2.779.819	2.093.389	1.457.229	1.395.747	1.148.150
	Media per giornata	23.558	20.129	14.012	15.338	15.516
	Variazione %	-1,80	-14,56	-30,39	9,46	1,16
	Simulcasting					
	Importo	582.091	419.505	278.226	221.281	238.988
	Media per giornata	4.933	4.034	2.675	2.432	3.230
	Variazione %	14,19	-18,34	-33,68	-9,11	32,81
	Esterno					
	Importo	74.091.618	59.025.892	41.581.812	34.294.007	25.185.211
	Media per giornata	627.895	567.557	399.825	376.857	340.341
	Variazione %	-1,98	-9,61	-29,55	-5,74	-9,69
	Quota fissa					
	Importo				16.969	19.364
	Media per giornata				186	262
	Variazione %					40,33
	Multipla a riferimento					
	Importo				496.309	410.510
	Media per giornata				5.454	5.547
	Variazione %					1,71
	Totale					
	Importo	77.453.528	61.538.786	43.317.267	36.424.313	27.002.223
	Media per giornata	656.386	591.719	416.512	400.267	364.895
	Variazione %	-1,87	-9,85	-29,61	-3,90	-8,84
Ippica Nazionale	Totalizzatore					
	Importo	3.542.784	5.685.876	16.389.632	11.009.061	6.472.515
	Media per giornata	30.024	54.672	157.593	120.979	87.466
	Variazione %	1,20	82,10	188,25	-23,23	-27,70
	Tris					
	Numero di corse	14	13	10	2	9
	Importo	11.945.488	8.073.082	4.487.172	925.295	2.557.280
	Media per corsa	853.249	621.006	448.717	462.648	284.142
	Variazione %	-24,48	-27,22	-27,74	3,10	-38,58
	Tris secondaria					
	Numero di corse	20	15	17	14	10
	Importo	12.054.411	6.797.236	5.426.536	3.609.869	2.346.780
	Media per corsa	602.721	453.149	319.208	257.848	234.678
	Variazione %	-6,54	-24,82	-29,56	-19,22	-8,99
	Quarté					
	Numero di corse	4	5	3	1	8
	Importo	1.646.692	1.436.531	592.059	120.229	544.540
	Media per corsa	411.673	287.306	197.353	120.229	68.067
	Variazione %	-4,15	-30,21	-31,31	-39,08	-43,39
	Quinté					
	Numero di corse				1	8
	Importo				87.353	244.642
	Media per corsa				87.353	30.580
	Variazione %					-64,99
	Totale					
	Importo	29.189.375	21.992.725	26.895.399	15.751.807	12.165.755
	Variazione %	-2,26	-24,66	22,29	-41,43	-22,77
Allibratori	Scommesse al Libro					
	Importo					
	Media per giornata					
	Variazione %					
TOTALE COMPLESSIVO	Importo	106.642.903	83.531.511	70.212.666	52.176.120	39.167.978
	Variazione %	-5,46	-21,67	-15,94	-25,69	-24,93

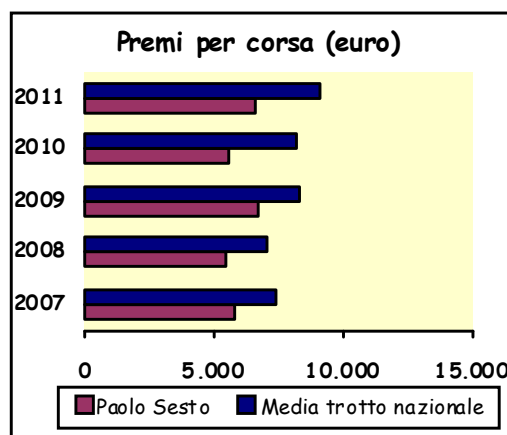
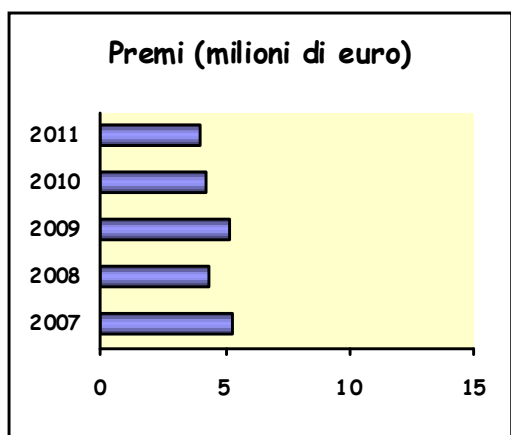
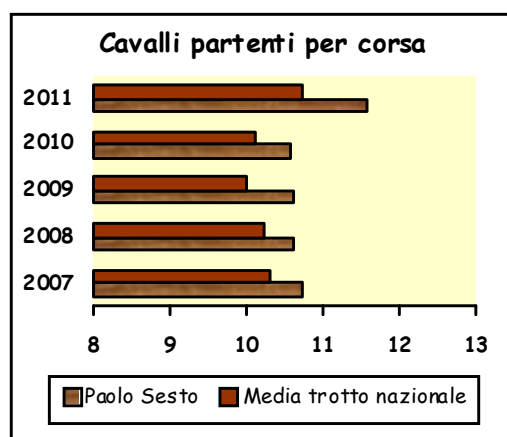
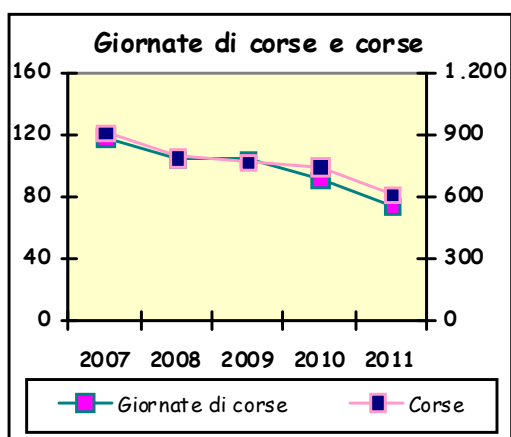

TAVOLA 3.4.24.3 - Sintesi dell'attività ippica dell'ippodromo Paolo Sesto: i corrispettivi (euro)

PRINCIPALI VARIABILI	ANNI				
	2007	2008	2009	2010	2011
Corrispettivi alla Società di corse					
Per impianti, quota interna ed esterna, Ippica nazionale:					
Importo	4.758.380	4.439.779	4.254.494	4.180.831	3.837.584
Variazione %	0,41	-6,70	-4,17	-1,73	-8,21
Per riprese tv:					
Importo	465.192	413.712	413.712	360.360	347.295
Variazione %	-4,42	-11,07	0,00	-12,90	-3,63
Totale					
Importo	5.223.572	4.853.491	4.668.206	4.541.191	4.184.879
Variazione %	-0,04	-7,08	-3,82	-2,72	-7,85

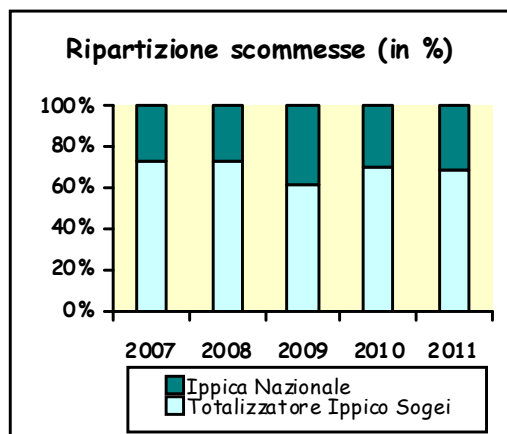
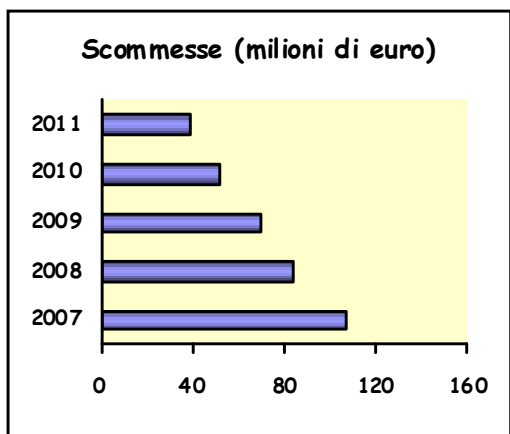
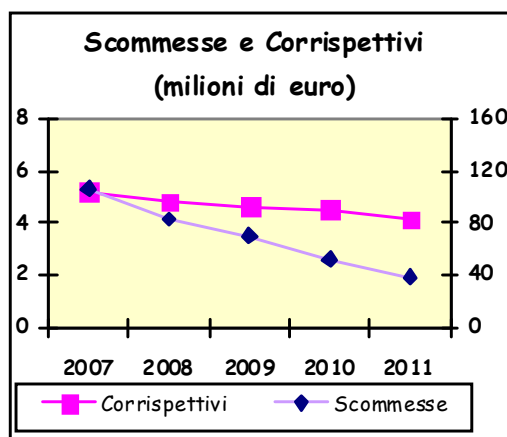
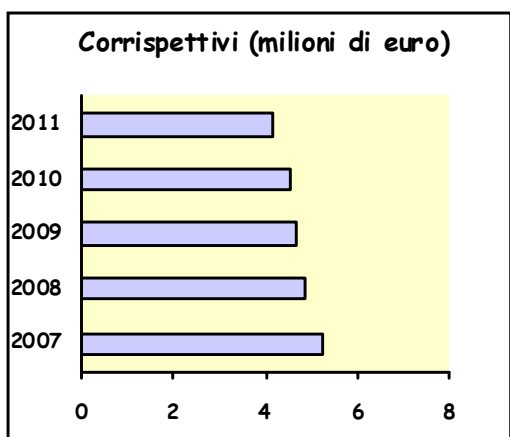

3.4.25 Euroitalia (Casarano)

L'ippodromo Euroitalia, nato nel 2009, sorge nel comune di Casarano (provincia di Lecce) nell'ambito di una grande struttura turistico-sportiva che si estende su una superficie di circa 50 ettari, dotata di numerosi servizi ricettivi e ricreativi. L'ippodromo ha disputato corse al trotto soltanto nell'anno 2009 e prosegue la sua attività con la specialità di galoppo.



TAVOLA 3.4.25.1 - Sintesi dell'attività ippica dell'ippodromo Euroitalia: le corse e i premi (euro)

PRINCIPALI VARIABILI		ANNI				
		2007	2008	2009	2010	2011
Giornate di corse	Numero			6		
	Variazione %					
Corse	Numero			42		
	Variazione %					
Cavalli partenti	Numero			359		
	Media per corsa			8,55		
Premi al traguardo	Proprietari			148.422		
	Allevatori			32.990		
	Totale			181.412		
	Media per corsa			4.319		
	Variazione %					



TAVOLA 3.4.25.2 - Sintesi dell'attività ippica dell'ippodromo Euroitalia: le scommesse (euro)

PRINCIPALI VARIABILI		ANNI				
		2007	2008	2009	2010	2011
Totalizzatore	Ippodromo					
Ippico	Importo					
	Media per giornata					
	Variazione %					
	Simulcasting					
	Importo					
	Media per giornata					
	Variazione %					
	Esterno					
	Importo			1.205.929		
	Media per giornata			200.988		
	Variazione %					
	Quota fissa					
	Importo					
	Media per giornata					
	Variazione %					
	Multipla a riferimento					
	Importo					
	Media per giornata					
	Variazione %					
	Totale					
	Importo			1.205.929		
	Media per giornata			200.988		
	Variazione %					
Ippica Nazionale	Totalizzatore					
	Importo					
	Media per giornata					
	Variazione %					
	Tris					
	Numero di corse					
	Importo					
	Media per corsa					
	Variazione %					
	Tris secondaria					
	Numero di corse					
	Importo					
	Media per corsa					
	Variazione %					
	Quarté					
	Numero di corse					
	Importo					
	Media per corsa					
	Variazione %					
	Quinté					
	Numero di corse					
	Importo					
	Media per corsa					
	Variazione %					
	Totale					
	Importo					
	Variazione %					
Allibratori	Scommesse al Libro					
	Importo					
	Media per giornata					
	Variazione %					
TOTALE COMPLESSIVO	Importo			1.205.929		
	Variazione %					

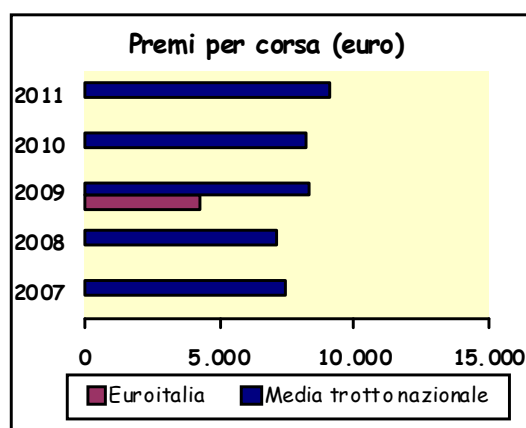
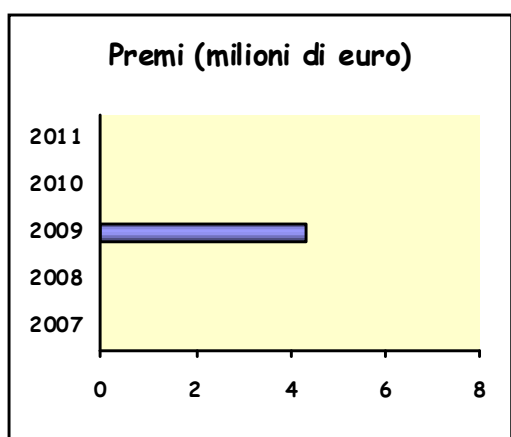
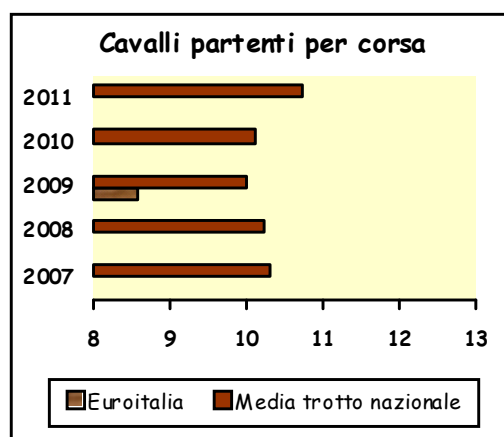
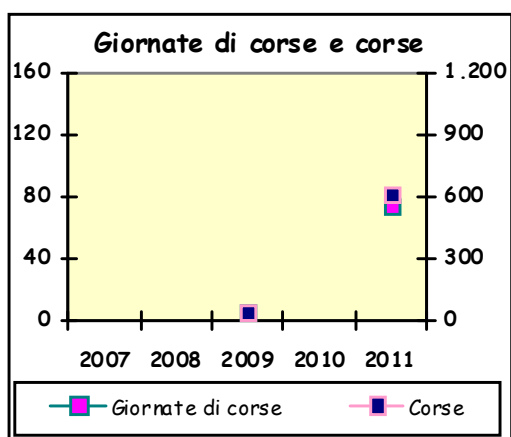

TAVOLA 3.4.25.3 - Sintesi dell'attività ippica dell'ippodromo Euroitalia: i corrispettivi (euro)

PRINCIPALI VARIABILI	ANNI				
	2007	2008	2009	2010	2011
Corrispettivi alla Società di corse					
Per impianti, quota interna ed esterna, Ippica nazionale:					
Importo			85.768		
Variazione %					
Per riprese tv:					
Importo			6.912		
Variazione %					
Totale					
Importo			92.680		
Variazione %					

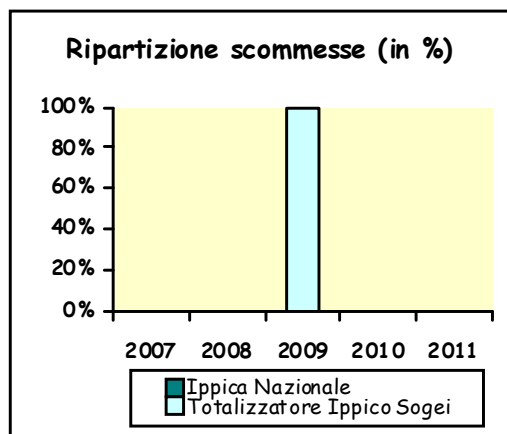
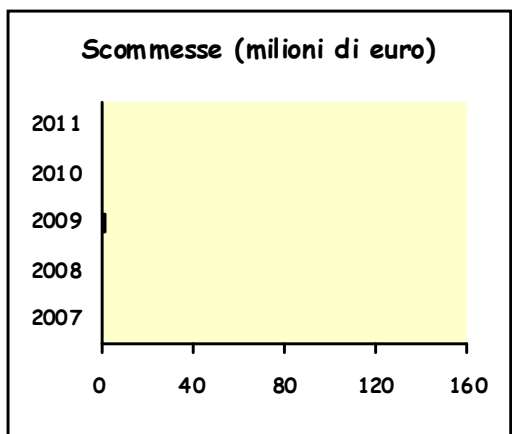
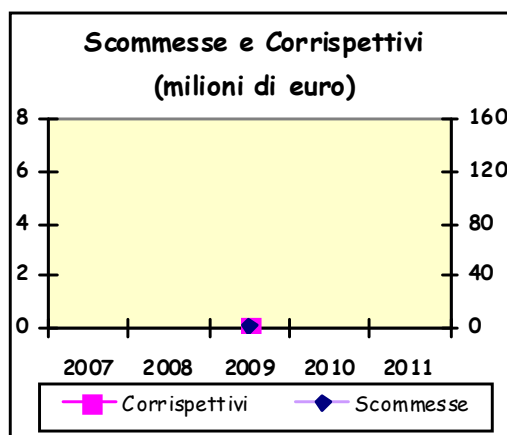
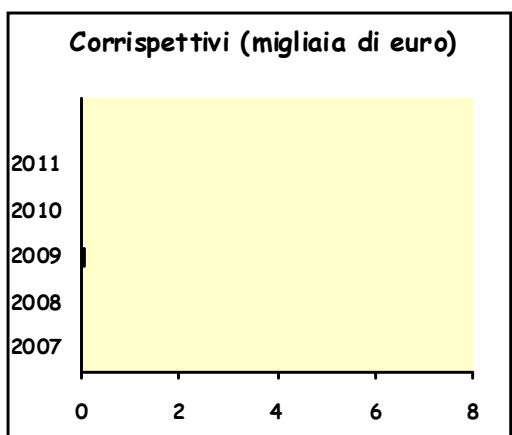

3.4.26 La Favorita (Palermo)

Le corse al trotto sono state disputate a Palermo fin dal 1893 e si ha notizia certa che già nel 1907 esse si svolgevano nel Parco de La Favorita, area verde risalente al periodo borbonico, posta sotto Monte Pellegrino.

L'attuale impianto è stato costruito nel 1953 in una zona della città in cui trovano spazio anche lo stadio e altri servizi sportivi.

L'area riservata al comprensorio ippico è di 280.000 mq di cui 30.000 destinati al pubblico, 100.000 alle piste da corsa e di allenamento, 90.000 alle scuderie, altri 60.000 variamente utilizzati.

La pista da corsa, 999,55 metri di lunghezza, è in sabbia. Il settore scuderie comprende 549 box.

Il pubblico è ospitato in una tribuna per complessivi 5.000 spettatori.

Tra gli eventi agonistici di maggior richiamo che si disputano all'ippodromo La Favorita ricordiamo i Grandi Premi Regione Sicilia, Mediterraneo e Trinacria.



TAVOLA 3.4.26.1 - Sintesi dell'attività ippica dell'ippodromo La Favorita: le corse e i premi (euro)

PRINCIPALI VARIABILI		ANNI				
		2007	2008	2009	2010	2011
Giornate di corse	Numero	127	110	115	101	83
	Variazione %	-5,22	-13,39	4,55	-12,17	-17,82
Corse	Numero	1.009	859	886	824	685
	Variazione %	-6,75	-14,87	3,14	-7,00	-16,87
Cavalli partenti	Numero	10.460	8.953	9.459	8.885	7.803
	Media per corsa	10,37	10,42	10,68	10,78	11,39
	Variazione %	-0,21	0,54	2,43	1,00	5,64
Premi al traguardo	Proprietari	5.495.895	4.569.320	5.528.572	4.959.950	4.574.379
	Allevatori	1.214.472	1.009.410	1.228.768	1.102.312	1.016.556
	Totale	6.710.367	5.578.730	6.757.340	6.062.262	5.590.935
	Media per corsa	6.651	6.494	7.627	7.357	8.162
	Variazione %	-0,60	-2,35	17,44	-3,54	10,94



TAVOLA 3.4.26.2 - Sintesi dell'attività ippica dell'ippodromo La Favorita: le scommesse (euro)

PRINCIPALI VARIABILI		ANNI				
		2007	2008	2009	2010	2011
Totalizzatore	Ippodromo					
Ippico	Importo	6.096.518	4.918.824	3.577.340	2.648.436	2.531.411
	Media per giornata	48.004	44.717	31.107	26.222	30.499
	Variazione %	-3,25	-6,85	-30,43	-15,70	16,31
	Simulcasting					
	Importo	1.081.330	857.029	653.342	453.839	493.296
	Media per giornata	8.514	7.791	5.681	4.493	5.943
	Variazione %	-1,74	-8,49	-27,08	-20,91	32,27
	Esterno					
	Importo	71.870.410	54.628.832	44.750.635	33.952.669	29.504.778
	Media per giornata	565.909	496.626	389.136	336.165	355.479
	Variazione %	-0,73	-12,24	-21,64	-13,61	5,75
	Quota fissa					
	Importo				44.759	18.490
	Media per giornata				443	223
	Variazione %					-49,73
	Multipla a riferimento					
	Importo				563.285	595.617
	Media per giornata				5.577	7.176
	Variazione %					28,67
	Totale					
	Importo	79.048.258	60.404.685	48.981.317	37.662.988	33.143.592
	Media per giornata	622.427	549.134	425.924	372.901	399.320
	Variazione %	-0,95	-11,78	-22,44	-12,45	7,08
Ippica Nazionale	Totalizzatore					
	Importo	2.946.527	6.907.993	17.270.232	12.912.578	6.637.098
	Media per giornata	23.201	62.800	150.176	127.847	79.965
	Variazione %	3,33	170,68	139,13	-14,87	-37,45
	Tris					
	Numero di corse	8	11	14	10	4
	Importo	7.006.420	6.312.528	6.710.434	3.558.517	1.210.970
	Media per corsa	875.803	573.866	479.317	355.852	302.743
	Variazione %	-11,73	-34,48	-16,48	-25,76	-14,92
	Tris secondaria					
	Numero di corse	19	18	16	16	8
	Importo	12.531.879	7.808.655	5.667.354	4.308.547	1.661.581
	Media per corsa	659.573	433.814	354.210	269.284	207.698
	Variazione %	-3,12	-34,23	-13,81	-23,98	-22,87
	Quarté					
	Numero di corse	5	8	5	8	4
	Importo	2.002.643	1.865.186	545.972	800.827	306.332
	Media per corsa	400.529	233.148	109.194	100.103	76.583
	Variazione %	-26,33	-41,79	-53,17	-8,33	-23,50
	Quinté					
	Numero di corse	2	2	3	5	4
	Importo	572.503	395.367	252.310	406.020	193.843
	Media per corsa	286.252	197.684	84.103	81.204	48.461
	Variazione %	3,01	-30,94	-57,46	-3,45	-40,32
	Totale					
	Importo	25.059.972	23.289.729	30.446.302	21.986.489	10.009.823
	Variazione %	-5,33	-7,06	30,73	-27,79	-54,47
Allibratori	Scommesse al Libro					
	Importo					
	Media per giornata					
	Variazione %					
TOTALE COMPLESSIVO	Importo	104.108.230	83.694.414	79.427.619	59.649.477	43.153.415
	Variazione %	-5,93	-19,61	-5,10	-24,90	-27,65

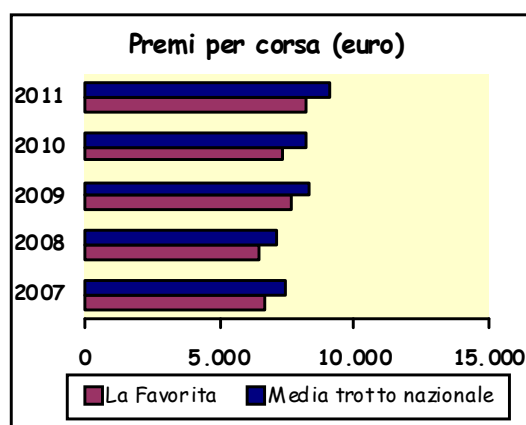
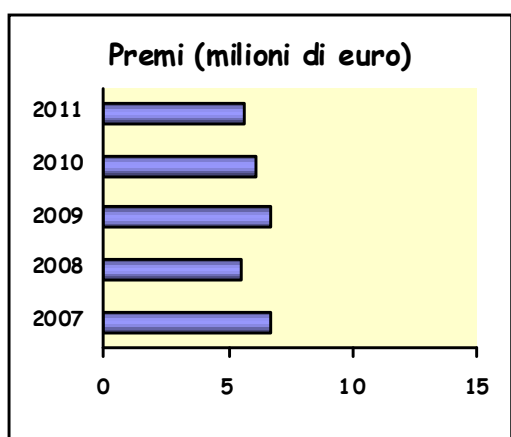
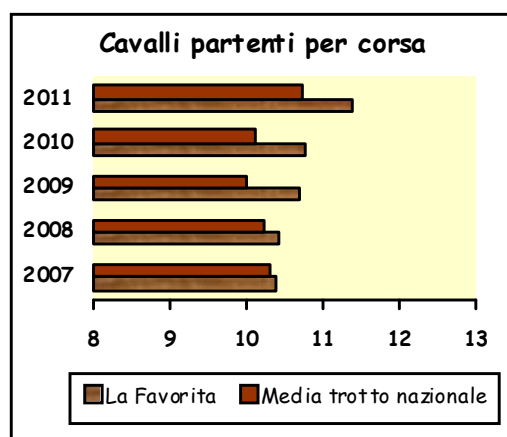
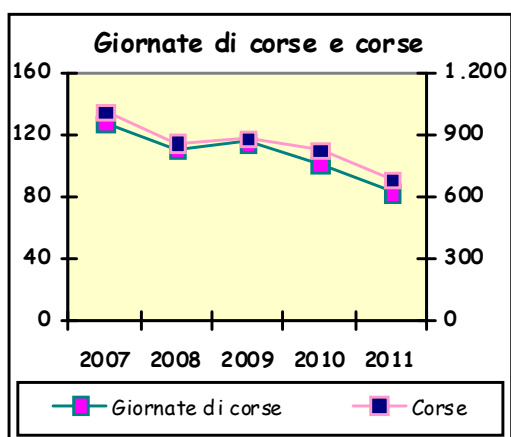

TAVOLA 3.4.26.3 - Sintesi dell'attività ippica dell'ippodromo La Favorita: i corrispettivi (euro)

PRINCIPALI VARIABILI	ANNI				
	2007	2008	2009	2010	2011
Corrispettivi alla Società di corse					
Per impianti, quota interna ed esterna, Ippica Nazionale:					
Importo	4.717.003	4.315.575	4.208.855	3.855.595	3.637.464
Variazione %	1,51	-8,51	-2,47	-8,39	-5,66
Per riprese tv:					
Importo	455.832	462.384	482.040	472.680	274.725
Variazione %		1,44	4,25	-1,94	-41,88
Totale					
Importo	5.172.835	4.777.959	4.690.895	4.328.275	3.912.189
Variazione %	11,32	-7,63	-1,82	-7,73	-9,61

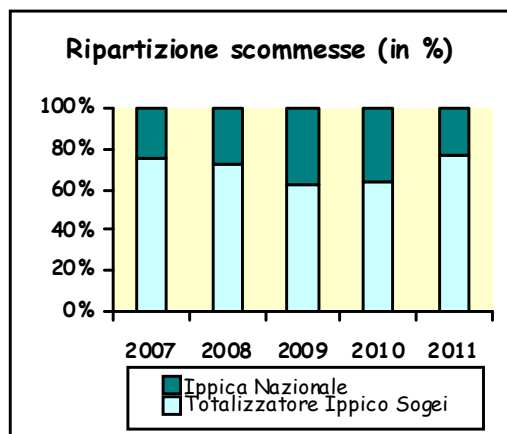
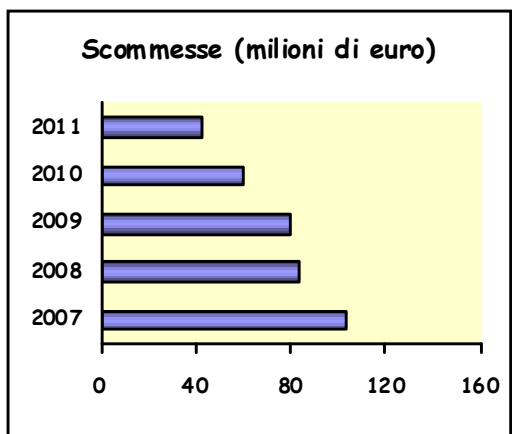
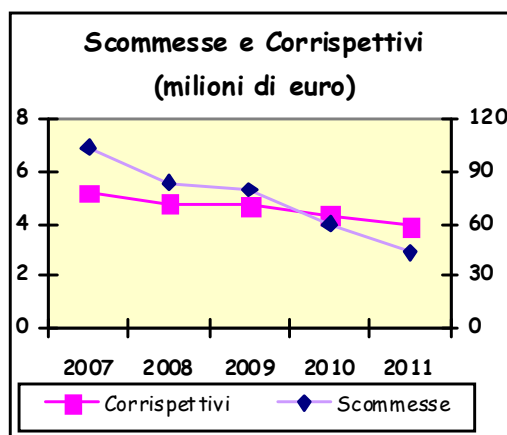
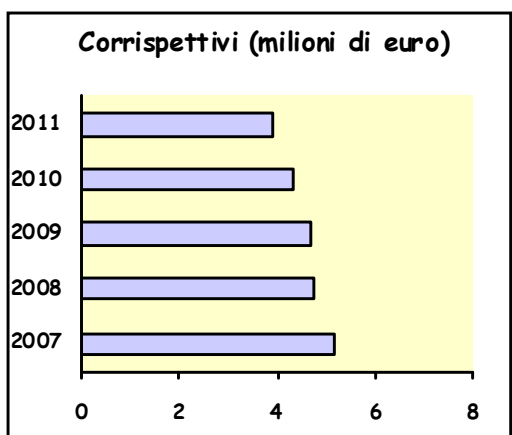

3.4.27 Del Mediterraneo (Siracusa)

Inaugurato nel 2000 per le corse al trotto, ma in realtà già esistente dal 1995 per le corse al galoppo, l'ippodromo Del Mediterraneo si estende su un'area di 55 ettari situata alla periferia della città di Siracusa, nei pressi di Cassibile.

L'impianto dispone per le corse di una pista in sabbia lunga 1.400,11 metri. I box per cavalli disponibili nella zona scuderie, comuni per il trotto e il galoppo, sono 600.

Il pubblico trova accoglienza in un'area apposita per un totale di 5.000 spettatori.



TAVOLA 3.4.27.1 - Sintesi dell'attività ippica dell'ippodromo Del Mediterraneo: le corse e i premi (euro)

PRINCIPALI VARIABILI		ANNI				
		2007	2008	2009	2010	2011
Giornate di corse	Numero	14	16	15	12	11
	Variazione %	-22,22	14,29	-6,25	-20,00	-8,33
Corse	Numero	120	121	105	96	88
	Variazione %	-11,76	0,83	-13,22	-8,57	-8,33
Cavalli partenti	Numero	1.052	1.070	1.015	918	824
	Media per corsa	8,77	8,84	9,67	9,56	9,36
	Variazione %	-2,27	0,87	9,31	-1,08	-2,08
Premi al traguardo	Proprietari	747.086	615.110	625.720	528.520	419.544
	Allevatori	165.077	135.970	138.950	116.260	93.232
	Totale	912.163	751.080	764.670	644.780	512.776
	Media per corsa	7.601	6.207	7.283	6.716	5.827
	Variazione %	3,55	-18,34	17,32	-7,77	-13,24



TAVOLA 3.4.27.2 - Sintesi dell'attività ippica dell'ippodromo Del Mediterraneo: le scommesse (euro)

PRINCIPALI VARIABILI		ANNI				
		2007	2008	2009	2010	2011
Totalizzatore	Ippodromo					
Ippico	Importo	350.736	307.681	194.992	165.919	109.387
	Media per giornata	25.053	19.230	12.999	13.827	9.944
	Variazione %	9,25	-23,24	-32,40	6,36	-28,08
	Simulcasting					
	Importo	83.831	64.610	33.118	47.013	37.342
	Media per giornata	5.988	4.038	2.208	3.918	3.395
	Variazione %	52,38	-32,56	-45,32	77,45	-13,35
	Esterno					
	Importo	4.860.280	5.309.526	2.603.396	2.490.906	1.933.358
	Media per giornata	347.163	331.845	173.560	207.576	175.760
	Variazione %	-17,25	-4,41	-47,70	19,60	-15,33
	Quota fissa					
	Importo				405	2.037
	Media per giornata				34	185
	Variazione %					448,73
	Multipla a riferimento					
	Importo				51.586	49.122
	Media per giornata				4.299	4.466
	Variazione %					3,88
	Totale					
	Importo	5.294.847	5.681.817	2.831.506	2.755.829	2.131.246
	Media per giornata	378.203	355.114	188.767	229.652	193.750
	Variazione %	-15,28	-6,11	-46,84	21,66	-15,63
Ippica Nazionale	Totalizzatore					
	Importo	357.649	1.451.373	1.686.911	978.874	391.854
	Media per giornata	25.546	90.711	112.461	81.573	35.623
	Variazione %	-15,64	255,08	23,98	-27,47	-56,33
	Tris					
	Numero di corse	2	3	2	3	1
	Importo	879.383	937.439	421.458	706.120	176.118
	Media per corsa	439.692	312.480	210.729	235.373	176.118
	Variazione %	-31,35	-28,93	-32,56	11,69	-25,18
	Tris secondaria					
	Numero di corse	2	3	3	3	
	Importo	1.311.601	1.224.409	892.550	749.101	
	Media per corsa	655.801	408.136	297.517	249.700	
	Variazione %	7,52	-37,77	-27,10	-16,07	
	Quarté					
	Numero di corse	1	2			1
	Importo	344.099	225.752			42.123
	Media per corsa	344.099	112.876			42.123
	Variazione %	3,40	-67,20			
	Quinté					
	Numero di corse	1	2			1
	Importo	119.283	395.846			14.795
	Media per corsa	119.283	197.923			14.795
	Variazione %		65,93			
	Totale					
	Importo	3.012.015	4.234.819	3.000.919	2.434.095	624.890
	Variazione %	-43,11	40,60	-29,14	-18,89	-74,33
Allibratori	Scommesse al Libro					
	Importo					
	Media per giornata					
	Variazione %					
TOTALE COMPLESSIVO	Importo	8.306.862	9.916.636	5.832.425	5.189.924	2.756.135
	Variazione %	-37,68	19,38	-41,19	-11,02	-46,89

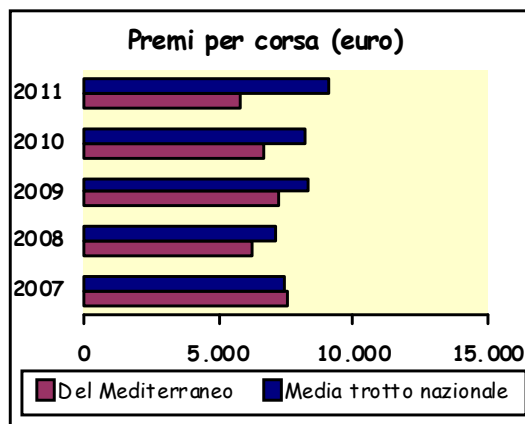
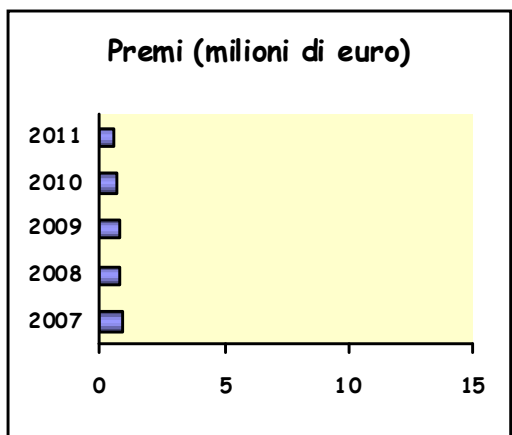
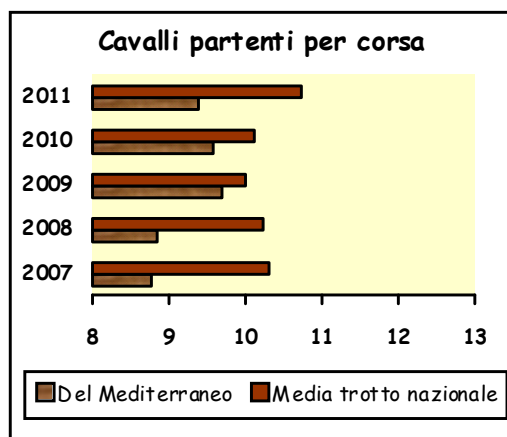
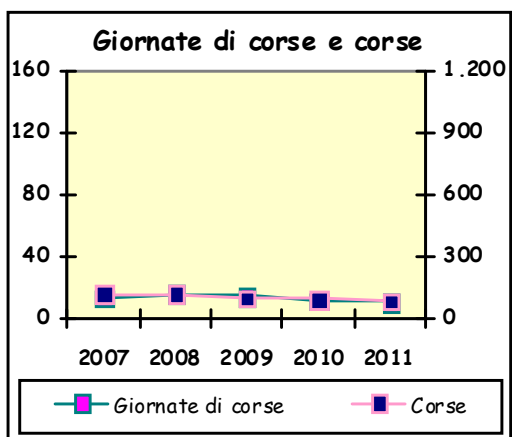

TAVOLA 3.4.27.3 - Sintesi dell'attività ippica dell'ippodromo Del Mediterraneo: i corrispettivi (euro)

PRINCIPALI VARIABILI	ANNI				
	2007	2008	2009	2010	2011
Corrispettivi alla Società di corse					
Per impianti, quota interna ed esterna, Ippica Nazionale:					
Importo	400.625	428.543	378.993	366.057	339.248
Variazione %	-11,79	6,97	-11,56	-3,41	-7,32
Per riprese tv:					
Importo	61.776	67.392	58.032	56.160	36.300
Variazione %	-17,50	9,09	-13,89	-3,23	-35,36
Totale					
Importo	462.401	495.935	437.025	422.217	375.548
Variazione %	-12,60	7,25	-11,88	-3,39	-11,05

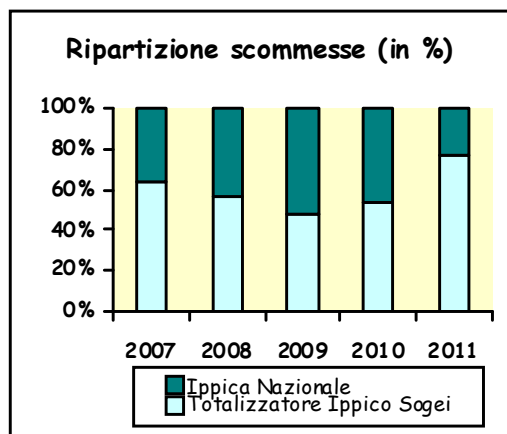
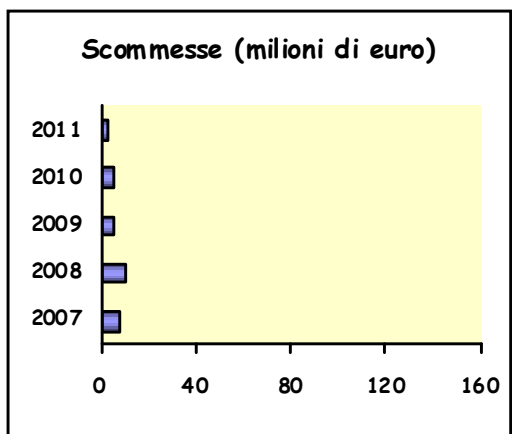
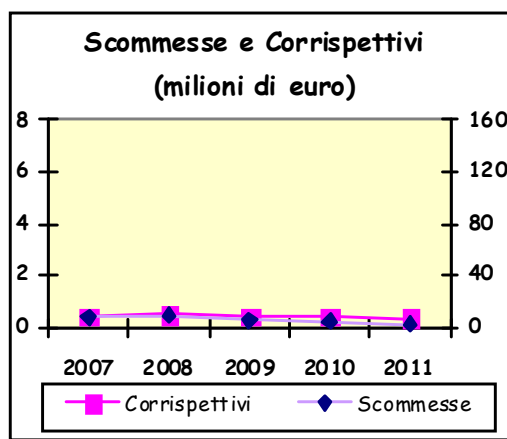
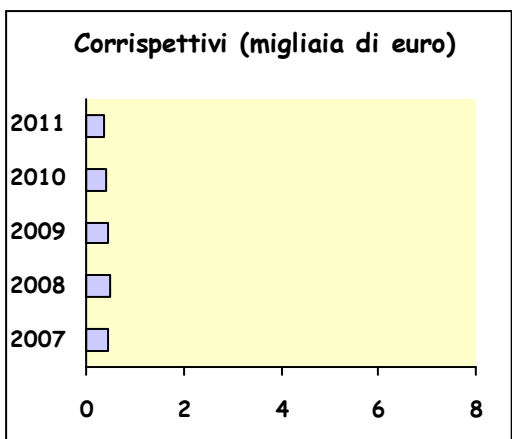

Capitolo 4

Le corse al galoppo

4.1 Introduzione

Analogamente al trotto, nelle pagine successive si fornisce una rappresentazione sintetica dell'attività ippica del galoppo sia nel complesso che nei singoli ippodromi di trotto attivi nel periodo 2007-2011.

Come già indicato nel paragrafo 2.1, pagina 16, la rappresentazione proposta si basa sulla illustrazione della serie storica quinquennale di "variabili strutturali" dell'ippica concernenti il numero di ippodromi attivi, giornate di corse, corse, cavalli partenti, cavalli che hanno corso (solo nella Tavola 4.2.2), importo di premi al traguardo corrisposti ai proprietari ed allevatori di cavalli, movimento delle scommesse ippiche (Totalizzatore Ippico, Ippica Nazionale, Allibratori), corrispettivi erogati alle Società di corse in relazione ai servizi prestati negli ippodromi.

Per meglio rendere leggibile l'analisi proposta, la rappresentazione di alcune principali variabili strutturali, quale ad esempio il numero di cavalli partenti, è presentata in termini comparativi rispetto alla media del settore.

Al fine di facilitare la comprensione dei dati esposti, si precisa che:

1. la voce "Scommesse" riferita agli anni 2007-2009 non include gli importi delle scommesse a Quota Fissa e Multipla a Riferimento;
2. la voce "Premi a proprietari" include i premi a proprietari, allenatori e fantini;
3. la voce "Provvidenza aggiunta" è calcolata come somma della provvidenza aggiunta a proprietari, allenatori, fantini e allevatori per le corse piane ex JCI e come somma della provvidenza aggiunta assegnata a proprietari, allenatori e fantini per le corse piane ex SSCI e ostacoli;
4. la voce "Totalizzatore" di Totalizzatore Ippico include le scommesse vincente, piazzato su 2, piazzato su 3, accoppiata libera, accoppiata in ordine, trio in ordine, accoppiata piazzata;
5. la voce "Quota fissa" di Totalizzatore Ippico include le scommesse vincente e piazzato a quota fissa;
6. la voce "Multipla a riferimento" di Totalizzatore Ippico include le scommesse vincente, piazzato su 2, piazzato su 3;
7. la voce "Totalizzatore" di Ippica Nazionale include le scommesse vincente, accoppiata, trio effettuate sulle corse del palinsesto di Ippica Nazionale;
8. la voce "Tris" include le corse tris nazionali e straordinarie;
9. la voce "Corrispettivi" comprende anche l'IVA.

4.2 Gli ippodromi

Nell'anno 2011 l'attività ippica del galoppo si è svolta in 18 ippodromi (Tavola 4.1) in cui sono state disputate complessivamente 600 giornate di corse per un totale di 4.330 corse.

La distribuzione degli ippodromi è alquanto disomogenea essendo situati nella maggior parte nell'Italia centrale, con una netta prevalenza per la Toscana, in cui si contano 5 ippodromi attivi (Firenze, Pisa, Livorno, Grosseto, Capalbio); seguono poi la Lombardia e la Sardegna con 2 ippodromi ciascuna (rispettivamente, Varese e Milano e Sassari e Chilivani).

Trentino Alto-Adige (Merano), Veneto (Treviso), Liguria (Albenga), Marche (Corridonia), Lazio (Roma), Abruzzo (Tagliacozzo), Campania (Napoli), Puglia (Casarano), Sicilia (Siracusa) ospitano ciascuna un ippodromo. Le altre regioni - Valle d'Aosta, Piemonte, Friuli Venezia-Giulia, Emilia-Romagna, Umbria, Molise, Puglia, Basilicata, Calabria - non di alcuna struttura ippica di galoppo.

Tra gli ippodromi non più attivi, ma comunque inseriti nel presente volume a base quinquennale, da segnalare Novi Ligure (Piemonte), che ha terminato la sua attività nel 2009, e Villacidro (Sardegna) che ha effettuato solo corse promozionali esclusivamente nel 2009.

FIGURA 4.1 - *Gli ippodromi di galoppo attivi negli anni 2007-2011*



Tavola 4.1 - Ippodromi di galoppo in attività negli anni 2007 - 2011

REGIONE	LOCALITÀ	NOME	SPECIALITÀ
Piemonte	Novi Ligure ¹	<i>Corrado Romanengo</i>	galoppo
Lombardia	Varese	<i>Le Bettole</i>	galoppo
	Milano	<i>San Siro</i>	galoppo e trotto
Trentino Alto-Adige	Merano	<i>Maia</i>	galoppo
Veneto	Treviso	<i>Sant'Artemio</i>	galoppo e trotto
Liguria	Villanova di Albenga	<i>Dei Fiori</i>	galoppo e trotto
Toscana	Firenze	<i>Le Cascine</i>	galoppo
	Pisa	<i>San Rassore</i>	galoppo
	Livorno	<i>Caprilli</i>	galoppo
	Grosseto	<i>Casalone</i>	galoppo
	Capalbio	<i>La Torricella</i>	galoppo
Marche	Corridonia	<i>Martini</i>	galoppo
Lazio	Roma	<i>Capannelle</i>	galoppo
Abruzzo	Tagliacozzo	<i>Dei Marsi</i>	galoppo
Campania	Napoli	<i>Agnano</i>	galoppo e trotto
Sicilia	Siracusa	<i>Del Mediterraneo</i>	galoppo e trotto
Sardegna	Sassari	<i>Ten. Col. Pinna</i>	galoppo
	Chilivani	<i>Don Meloni</i>	galoppo
	Villacidro ²	<i>Villacidro</i>	galoppo

¹ Ippodromo non attivo dal 2009.

² Ippodromo con corse promozionali attivo solo nel 2009.

4.3 L'attività ippica negli ippodromi italiani di galoppo

Con 600 giornate di corse, 46 in meno rispetto al 2010 (-6,25%), l'attività di galoppo del 2011 vede lo svolgimento di 4.330 corse (Tavola 4.2.1). Il totale va ripartito tra 3.643 corse per la tipologia piano ex JCI, 295 nel piano ex SSCI e 172 nel sella piano, evidenziando flessioni che si collocano, rispettivamente, al -5,57%, -8,10%, -18,48%. Analogamente a quanto accaduto nel 2010, soltanto il galoppo ostacoli evidenzia un *trend* positivo con 220 corse, segnando un positivo 1,38%.

Il numero dei cavalli partenti e dei cavalli che hanno corso ha inevitabilmente seguito l'andamento negativo delle corse. Complessivamente 38.898 cavalli hanno disputato le gare, il -2,90% rispetto al 2010, di cui 33.269 (-1,61%) per il galoppo piano ex JCI, 2.270 (-11,12%) per il galoppo piano ex SSCI, 1.650 (-1,08%) per il galoppo ostacoli, 1.709 (-15,52) per il sella piano. Se per il galoppo piano ex JCI e per il sella piano le medie per corsa, rispettivamente 9,13 e 9,94, registrano incrementi positivi (4,19 e 3,63%) non altrettanto può dirsi per il galoppo piano ex SSCI caratterizzato da una media per corsa di 7,69 e -3,29% di flessione rispetto al 2010 e analogamente per il galoppo ostacoli, 7,50 come media per corsa e -2,43% di decremento. Nel totale la media per corsa sale a 8,98, registrando un aumento del 3,31%.

Per quanto riguarda i cavalli che hanno corso, 4.888 unità (-1,13%) hanno disputato corse al galoppo piano ex JCI contro i 703 (-2,90%) del galoppo piano ex SSCI, i 442 (0,68%) del galoppo ostacoli e i 381 (-4,51%) del sella piano.

Per quanto riguarda i premi a proprietari e allevatori di cavalli che hanno preso parte alle corse, la generale riduzione del numero di giornate di corse e corse si riflette anche nel montepremi, in diminuzione per tutte le specialità tranne gli ostacoli.

Complessivamente, l'ASSI ha erogato 51.608.120 euro di premi al traguardo, con una flessione del 5,54% rispetto al 2010. La media per corsa segna invece un modesto rialzo, 11.919 euro contro 11.860 del 2010, pari allo 0,50%. Esaminando la situazione per tipologia di corsa, i premi ammontano a 43.875.660 euro (-5,90%) per le corse al galoppo piano ex JCI, a 1.460.938 (-8,28%) per il galoppo piano ex SSCI, 4.849.133 (2,30%) per gli ostacoli, 1.422.390 euro (-15,13%) per il sella piano. La relativa media per corsa è in flessione per il galoppo piano ex JCI e SSCI, 12.044 e 4.952, mentre è in aumento per ostacoli e sella, 22.042 e 8.270..

La provvidenza aggiunta assegnata a proprietari e allevatori (quest'ultima solo per il galoppo piano ex JCI) nell'anno di riferimento, 11.759.474 euro, mostra una lieve ripresa del 7,47%.

L'importo dei premi distribuiti nel 2011 ammontano a 63.367.595 euro, -3,37% se confrontato con l'analogo totale dell'anno precedente, 65.579.111 euro.

Come nel trotto, anche nel galoppo le scommesse ippiche segnano una generale netta diminuzione in tutte le diverse tipologie ad eccezione del Simulcasting e del Quinté.

Per quanto riguarda il Totalizzatore Ippico di SOGEI, nel 2011 il volume totale delle scommesse 2011 le scommesse giocate sul Totalizzatore dell'ippodromo hanno raccolto un volume di 16.323.768 euro, il Simulcasting 7.173.707 euro, il Totalizzatore della rete esterna 214.787.447 euro, la Quota fissa e la Multipla a riferimento, rispettivamente, 16.874.551 e 5.713.519 euro, portando il totale a 260.872.992 euro. Le variazioni percentuali sono del -9,80% per il Totalizzatore dell'ippodromo, 21,13% per il Simulcasting, -16,63% per il Totalizzatore della rete esterna, -6,75% per la Quota Fissa, -7,85% per la multipla a riferimento.

Le medie per giornata delle singole tipologie di scommesse riflettono l'andamento negativo: 27.206 euro per il Totalizzatore dell'ippodromo (-3,79%), 357.979 euro per il Totalizzatore esterno (-11,07%), 28.124 euro per la quota fissa (-0,53%), 9.523 (-1,71%) per la multipla a riferimento. Al positivo invece la media per giornata del Simulcasting che, con 11.956 euro, registra un incremento del 29,21%.

Le diverse tipologie di scommesse che caratterizzano l'Ippica Nazionale mostrano segni di disaffezione da parte del pubblico degli scommettitori, ad eccezione del Quinté. Il movimento complessivo si attesta a 137.346.011, 13,32% in meno rispetto al 2010.

Il Totalizzatore di Ippica nazionale, che, come ricordiamo, include le scommesse su vincente, accoppiata, trio effettuate sulle corse del relativo palinsesto, ammonta ad un movimento di 73.209.714 euro (-4,65%). La scommessa Tris, con 118 corse (di cui 10 internazionali), 3 in meno rispetto al 2010, segna un movimento di 34.607.453 euro (-3,14%) mentre la Tris "del caffè" con 80 corse, 46 in meno, raccoglie solo 21.072.156 euro (-44,96%), dovuto, come già ricordato nel paragrafo 3.3, pag. 68, alla sospensione della Tris secondaria a far data dal 29 giugno 2011, giustificando in questo modo i valori molto negativi. Per il Quarté e il Quinté si è invece verificato, come evidenziato nel medesimo paragrafo, un andamento contrario: infatti dal 14 marzo 2011, è stato possibile giocare una scommessa Quarté e Quinté in ogni corsa Tris. Nonostante l'incremento del numero di corse, 73 contro le 54 del 2010, la scommessa Quarté ha registrato il 7,79% di decremento in termini di movimento mentre il Quinté, passato da 25 a 72 unità, ha registrato un movimento di 3.331.306 euro e un incremento del 58,46%.

Le scommesse al Libro hanno raccolto 1.114.351 euro in 7 picchetti di galoppo (Firenze, Grosseto, Livorno, Milano, Napoli, Pisa, Roma) con una diminuzione del 31,07% rispetto al 2010..

In termini di media per giornata, 122.016 euro è la media di raccolta delle scommesse al Totalizzatore a cui si contrappongono i 1.857 euro delle scommesse al Libro, segnando, rispettivamente, un positivo 0,16 e un -26,48%. La media di raccolta per unità di corsa delle altre scommesse (Tris, Tris secondaria, Quarté, Quinté), è di, rispettivamente, 293.284, 263.402, 70.211, 46.268 euro con variazioni del -5,84, -13,32, -31,79, -44,98%. Ovviamente, in questi ultimi due casi, l'aumentato numero di corse è una delle cause della minore entità in termini di movimento medio per corsa.

Nel totale il volume di gioco raccolto dalle corse al galoppo nel 2011 si attesta a 399.333.353 euro, con un decremento del 14,31% rispetto all'analogo movimento del 2010, pari a 466.006.976 euro.

Per quanto riguarda i corrispettivi erogati dall'ASSI alle Società di corse, l'importo complessivo per il 2011, IVA inclusa, è stato pari a 39.683.200 euro (-2,83%), di cui 37.097.718 euro in relazione agli impianti e alla raccolta delle scommesse, e 2.585.482 euro per le riprese televisive.

TAVOLA 4.2.1 - Sintesi dell'attività degli ippodromi italiani di galoppo nel periodo 2007-2011: le corse

PRINCIPALI VARIABILI		ANNI				
		2007	2008	2009	2010	2011
Ippodromi in attività	Numero	18	18	17	18	18
	Variazione %	5,88	0,00	-5,56	5,88	0,00
Ippodromi promozionali	Numero		1			
	Variazione %					
Giornate di corse	Numero	772	646	693	640	600
	Variazione %	-6,08	-16,32	7,28	-7,65	-6,25
Corse	Piano (ex JCI)¹					
	Numero	4.589	3.820	4.111	3.858	3.643
	Variazione %	-4,67	-16,76	7,62	-6,15	-5,57
	Piano (ex SSCI)					
	Numero	373	291	336	321	295
	Variazione %	-4,36	-21,98	15,46	-4,46	-8,10
	Ostacoli					
	Numero	246	196	213	217	220
	Variazione %	-8,21	-20,33	8,67	1,88	1,38
	Sella piano					
	Numero	300	258	258	211	172
	Variazione %	-13,29	-14,00	0,00	-18,22	-18,48
	Totale					
	Numero	5.508	4.565	4.918	4.607	4.330
	Variazione %	-5,39	-17,12	7,73	-6,32	-6,01

¹ Includere corse promozionali disputate nel 2008.



TAVOLA 4.2.2 - Sintesi dell'attività degli ippodromi italiani di galoppo nel periodo 2007-2011: cavalli partenti e cavalli che hanno corso

PRINCIPALI VARIABILI		ANNI				
		2007	2008	2009	2010	2011
Cavalli partenti	Piano (ex JCI)²					
	Numero	39.094	32.952	36.122	33.815	33.269
	Variazione %	-3,94	-15,71	9,62	-6,39	-1,61
	Media per corsa	8,52	8,63	8,79	8,76	9,13
	Variazione %	0,77	1,26	1,86	-0,25	4,19
	Piano (ex SSCI)					
	Numero	2.693	2.139	2.656	2.554	2.270
	Variazione %	-6,69	-20,57	24,17	-3,84	-11,12
	Media per corsa	7,22	7,35	7,90	7,96	7,69
	Variazione %	-2,43	1,81	7,54	0,65	-3,29
	Ostacoli					
	Numero	1.758	1.519	1.520	1.668	1.650
	Variazione %	-12,23	-13,59	0,07	9,74	-1,08
	Media per corsa	7,15	7,75	7,14	7,69	7,50
	Variazione %	-4,38	8,45	-7,92	7,71	-2,43
	Sella piano					
	Numero	2.295	2.113	2.226	2.023	1.709
Variazione %	-11,80	-7,93	5,35	-9,12	-15,52	
Media per corsa	7,65	8,19	8,63	9,59	9,94	
Variazione %	1,73	7,06	5,35	11,12	3,63	
Totale						
Numero	45.840	38.711	42.524	40.060	38.898	
Variazione %	-4,91	-15,53	9,82	-5,79	-2,90	
Media per corsa	8,32	8,48	8,65	8,70	8,98	
Variazione %	0,51	1,92	1,93	0,57	3,31	
Cavalli che hanno corso	Piano (ex JCI)					
	Numero	5.438	5.016	5.180	4.944	4.888
	Variazione %	-1,75	-7,76	3,27	-4,45	-1,13
	Piano (ex SSCI)					
	Numero	802	736	829	724	703
	Variazione %	-0,25	-8,23	12,64	-12,35	-2,90
	Ostacoli					
	Numero	540	556	422	439	442
	Variazione %	-7,38	2,96	-24,10	4,28	0,68
	Sella piano					
	Numero	721	751	433	399	381
Variazione %	-14,98	4,16	-42,34	-7,85	-4,51	

² Inclusi cavalli partenti in corse promozionali disputate nel 2008.

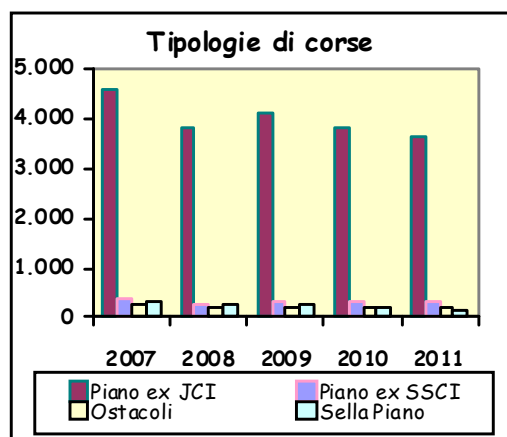
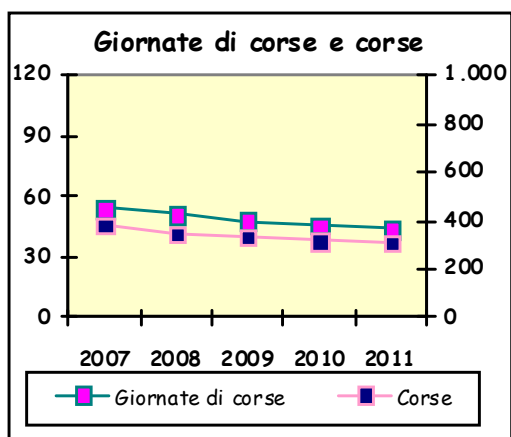

TAVOLA 4.2.3 - Sintesi dell'attività degli ippodromi italiani di galoppo nel periodo 2007-2011: i premi (euro)

PRINCIPALI VARIABILI		ANNI				
		2007	2008	2009	2010	2011
Premi al traguardo	Piano (ex JCI)³					
	Proprietari	45.218.407	34.685.604	42.493.477	39.311.067	37.017.701
	Allevatori	8.497.013	6.686.494	8.127.042	7.317.420	6.857.959
	Totale	53.715.420	41.372.098	50.620.519	46.628.487	43.875.660
	Variazione %	-8,20	-22,98	22,34	-7,89	-5,90
	Media per corsa	11.705	10.830	12.313	12.086	12.044
	Variazione %	-3,70	-7,47	13,68	-1,85	-0,35
	Piano (ex SSCI)					
	Proprietari	1.607.210	1.210.213	1.665.683	1.452.180	1.330.980
	Allevatori	142.888	106.927	160.711	140.558	129.958
	Totale	1.750.098	1.317.140	1.826.394	1.592.738	1.460.938
	Variazione %	-12,42	-24,74	40,12	-12,79	-8,28
	Media per corsa	4.691	4.537	5.436	4.962	4.952
	Variazione %	-8,43	-3,30	21,35	-8,72	-0,19
	Ostacoli					
	Proprietari	4.509.175	3.477.551	4.268.723	4.256.364	4.335.006
	Allevatori	519.858	436.294	516.050	483.746	514.126
	Totale	5.029.033	3.913.845	4.784.773	4.740.110	4.849.133
	Variazione %	-9,95	-22,17	22,25	-0,93	2,30
Media per corsa	20.443	19.969	22.464	21.844	22.042	
Variazione %	-1,90	-2,32	12,50	-2,76	0,90	
Sella piano						
Proprietari	1.578.712	1.267.116	1.638.523	1.372.700	1.163.730	
Allevatori	346.484	275.005	361.769	303.251	258.660	
Totale	1.925.256	1.542.121	2.000.292	1.675.951	1.422.390	
Variazione %	-12,93	-19,90	29,71	-16,21	-15,13	
Media per corsa	6.418	5.977	7.753	7.943	8.270	
Variazione %	0,42	-6,86	29,71	2,45	4,11	
Totale						
Proprietari	52.913.504	40.640.484	50.066.406	46.392.311	43.847.418	
Allevatori	9.506.243	7.504.70	9.165.572	8.244.975	7.760.703	
Totale	62.419.747	48.145.204	59.231.978	54.637.286	51.608.120	
Variazione %	-8,68	-22,87	23,05	-7,76	-5,54	
Media per corsa	11.333	10.547	12.044	11.860	11.919	
Variazione %	-3,47	-6,94	14,22	-1,53	0,50	
Provvidenza aggiunta						
Piano (ex JCI)	10.558.972	9.698.889	11.806.683	10.236.650	10.989.218	
Piano (ex SSCI)	55.925	41.530	100.028	99.582	649.727	
Ostacoli	665.925	724.250	812.700	605.594	120.529	
Totale	11.280.822	10.464.669	12.719.411	10.941.826	11.759.474	
Variazione %	-30,69	-7,23	21,55	-13,98	7,47	
Totale Premi						
Importo	73.700.569	58.602.152	71.951.389	65.579.111	63.367.595	
Variazione %	-12,91	-20,49	22,78	-8,86	-3,37	

³ Inclusi premi per corse promozionali disputate nel 2008.

TAVOLA 4.2.4 - Sintesi dell'attività degli ippodromi italiani di galoppo nel periodo 2007-2011: le scommesse (euro)

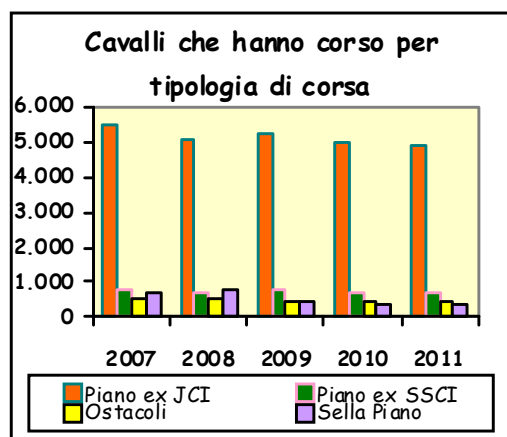
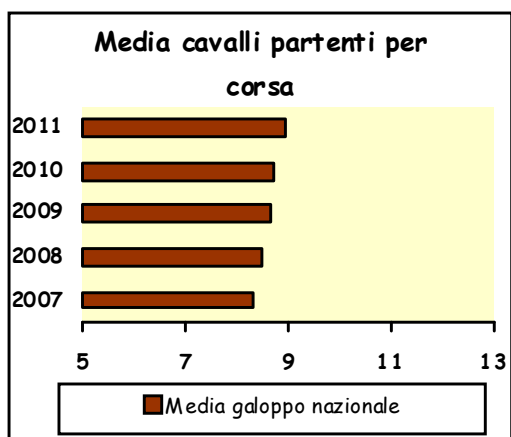
PRINCIPALI VARIABILI		ANNI				
		2007	2008	2009	2010	2011
Totalizzatore	Ippodromo					
Ippico	Importo	36.807.186	26.113.568	22.635.122	18.098.019	16.323.768
	Variazione %	-3,97	-29,05	-13,32	-20,04	-9,80
	Media per giornata	47.678	40.423	32.663	28.278	27.206
	Variazione %	2,25	-15,22	-19,20	-13,42	-3,79
	Simulcasting					
	Importo	6.742.036	4.662.201	5.136.274	5.922.269	7.173.707
	Variazione %	4,58	-30,85	10,17	15,30	21,13
	Media per giornata	8.733	7.217	7.412	9.254	11.956
	Variazione %	11,35	-17,36	2,70	24,85	29,21
	Esterno					
	Importo	490.588.445	375.427.903	339.782.939	257.620.742	214.787.447
	Variazione %	-3,61	-23,47	-9,49	-24,18	-16,63
	Media per giornata	635.477	581.158	490.307	402.532	357.979
	Variazione %	2,74	-8,55	-15,63	-17,90	-11,07
	Quota fissa					
	Importo				18.095.198	16.874.551
	Variazione %					-6,75
	Media per giornata				28.274	28.124
	Variazione %					-0,53
	Multipla a riferimento					
	Importo				6.200.564	5.713.519
	Variazione %					-7,85
	Media per giornata				9.688	9.523
	Variazione %					-1,71
	Totale					
	Importo	534.137.667	406.203.672	367.554.335	305.936.792	260.872.992
	Variazione %	-3,54	-23,95	-9,51	-16,76	-14,73
	Media per giornata	691.888	628.798	530.381	478.026	434.788
	Variazione %	2,71	-9,12	-15,65	-9,87	-9,05



TAVOLA 4.2.4 - Sintesi dell'attività degli ippodromi italiani di galoppo nel periodo 2007-2011: le scommesse (segue) (euro)

PRINCIPALI VARIABILI		ANNI				
		2007	2008	2009	2010	2011
Ippica Nazionale	Totalizzatore					
	Importo	26.058.603	36.092.678	81.403.853	76.778.348	73.209.714
	Variazione %	-8,39	38,51	125,54	-5,68	-4,65
	Media per giornata	33.755	55.871	117.466	119.966	122.016
	Variazione %	-2,45	65,52	110,24	2,13	1,71
	Tris					
	Numero di corse	96	83	106	115	118
	Importo	78.490.081	48.363.741	42.708.445	35.728.084	34.607.453
	Variazione %	-20,71	-38,38	-11,69	-16,34	-3,14
	Media per corsa	817.605	582.696	402.910	310.679	293.284
	Variazione %	-18,23	-28,73	-30,85	-22,89	-5,84
	Tris secondaria					
	Numero di corse	87	74	101	126	80
	Importo	58.897.475	37.850.302	37.269.762	38.286.520	21.072.156
	Variazione %	-6,24	-35,74	-1,53	2,73	-44,96
	Media per corsa	676.982	511.491	369.008	303.861	263.402
	Variazione %	-3,01	-24,45	-27,86	-17,65	-13,32
	Quarté					
	Numero di corse	53	41	50	54	73
	Importo	17.060.646	8.665.705	7.433.083	5.558.291	5.125.383
	Variazione %	-14,82	-49,21	-14,22	-25,22	-7,79
	Media per corsa	321.899	211.359	148.662	102.931	70.211
	Variazione %	-34,10	-34,34	-29,66	-30,76	-31,79
Quinté						
Numero di corse	27	21	26	25	72	
Importo	7.239.856	4.113.605	3.195.336	2.102.256	3.331.306	
Variazione %	-1,16	-43,18	-22,32	-34,21	58,46	
Media per corsa	268.143	205.680	122.898	84.090	46.268	
Variazione %	-30,44	-23,29	-37,26	-31,58	-44,98	
Totale						
Importo	187.746.661	135.086.030	172.010.479	158.453.499	137.346.011	
Variazione %	-13,72	-28,05	27,72	-7,88	-13,32	
Allibratori	Scommesse al Libro					
	Importo	2.903.399	2.060.511	2.083.505	1.616.684	1.114.351
	Variazione %	-12,03	29,03	1,12	-22,41	-31,07
	Media per giornata	3.761	3.190	3.007	2.526	1.857
Variazione %	-6,33	-15,19	-5,74	-15,98	-26,48	
TOTALE COMPLESSIVO	Importo	724.787.727	543.350.213	541.648.319	466.006.976	399.333.353
	Variazione %	-6,43	-25,03	-0,31	-13,97	-14,31



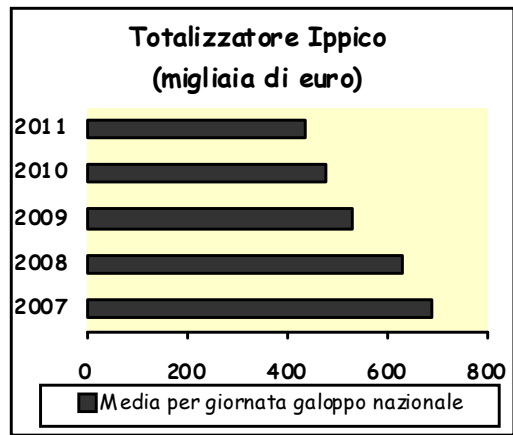
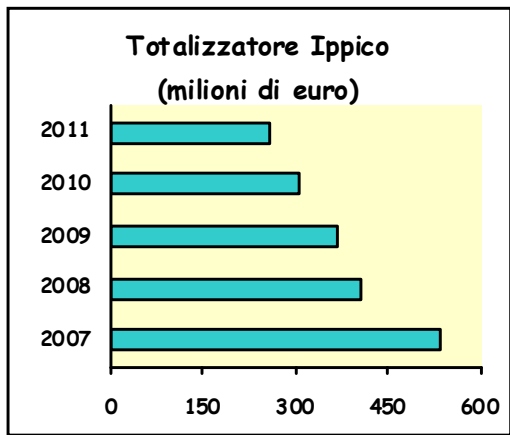
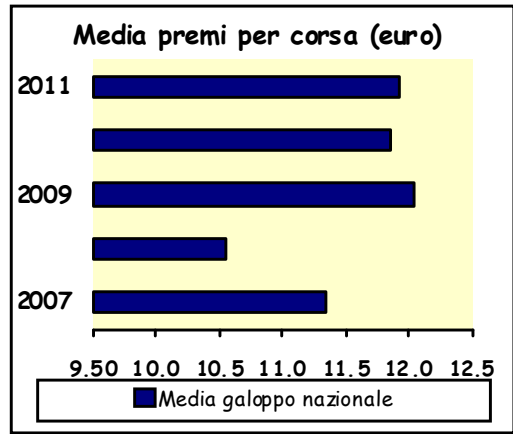
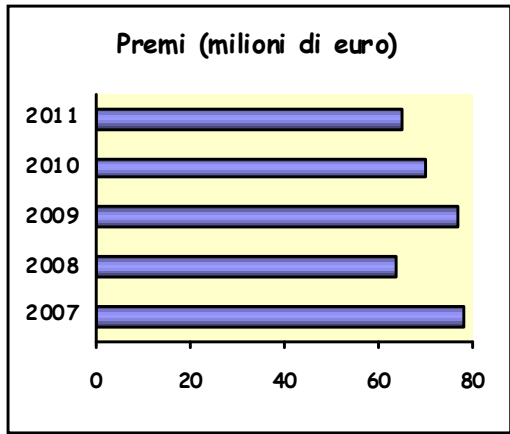
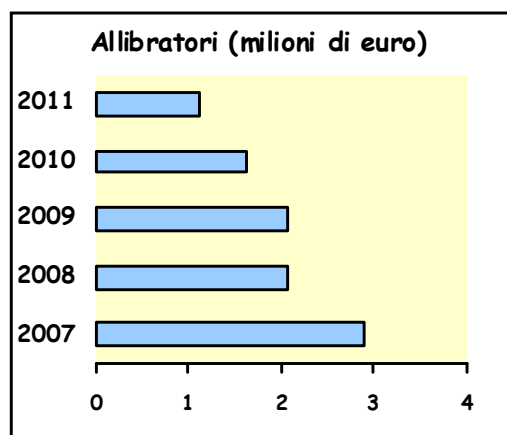
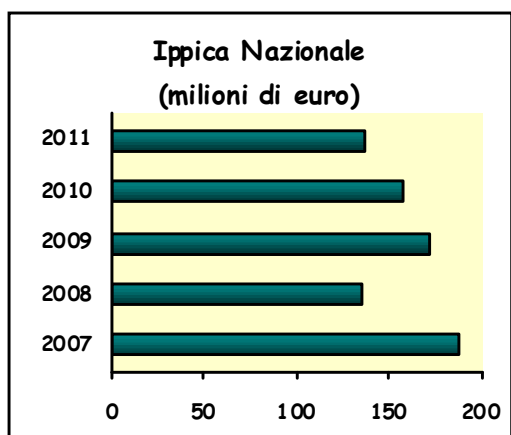

TAVOLA 4.2.5 - Sintesi dell'attività degli ippodromi italiani di galoppo nel periodo 2007-2011: i corrispettivi (euro)

PRINCIPALI VARIABILI	ANNI				
	2007	2008	2009	2010	2011
Corrispettivi Per impianti, quota alla Società di corse					
Per impianti, quota interna ed esterna, Ippica Nazionale:					
Importo	45.101.554	41.640.235	40.149.578	38.090.569	37.097.718
Variazione %	3,45	-7,67	-3,58	-5,13	-2,61
Per riprese tv:					
Importo	5.124.234	2.540.376	2.792.268	2.749.140	2.585.482
Variazione %	124,79	-50,42	9,92	-1,54	-5,95
Totale					
Importo	50.225.788	44.180.611	42.941.846	40.839.709	39.683.200
Variazione %	9,47	-12,04	-2,80	-4,90	-2,83

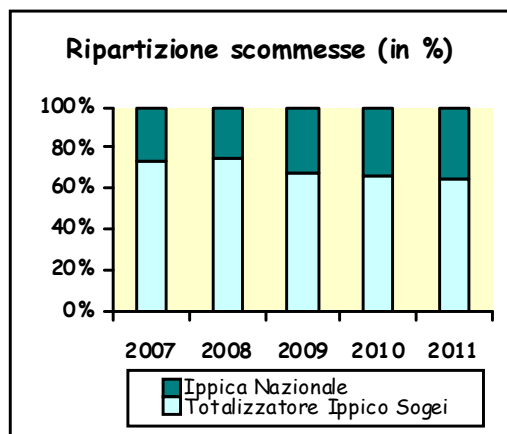
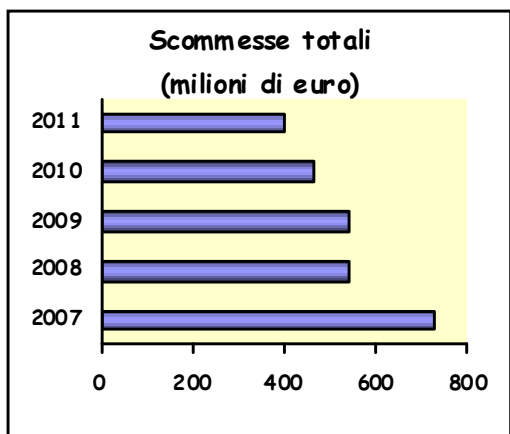
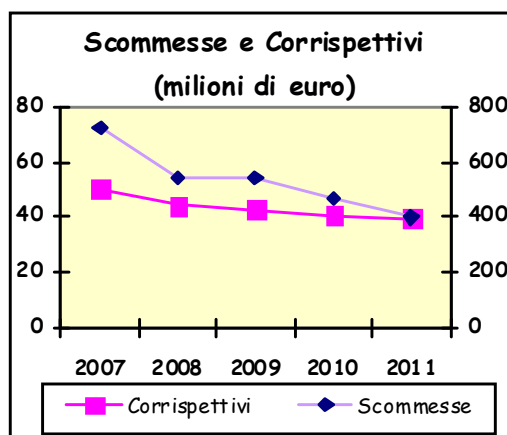
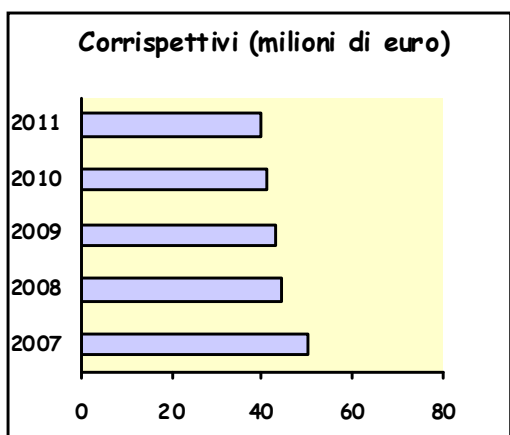

4.4 Gli ippodromi di galoppo

Nelle pagine successive si fornisce una rappresentazione sintetica delle attività ippiche dei singoli ippodromi di trotto attivi nel periodo considerato, ovvero 2007-2011.

Ogni ippodromo è caratterizzato da una breve descrizione che riporta i dati più salienti: cenni storici sull'impianto, estensione areale, dimensioni e tipologia della pista da corsa, numero di box presenti nelle scuderie, capienza spettatori, elenco dei Grandi Premi disputati annualmente. Inoltre una foto a colori dell'impianto arricchisce la descrizione della struttura.

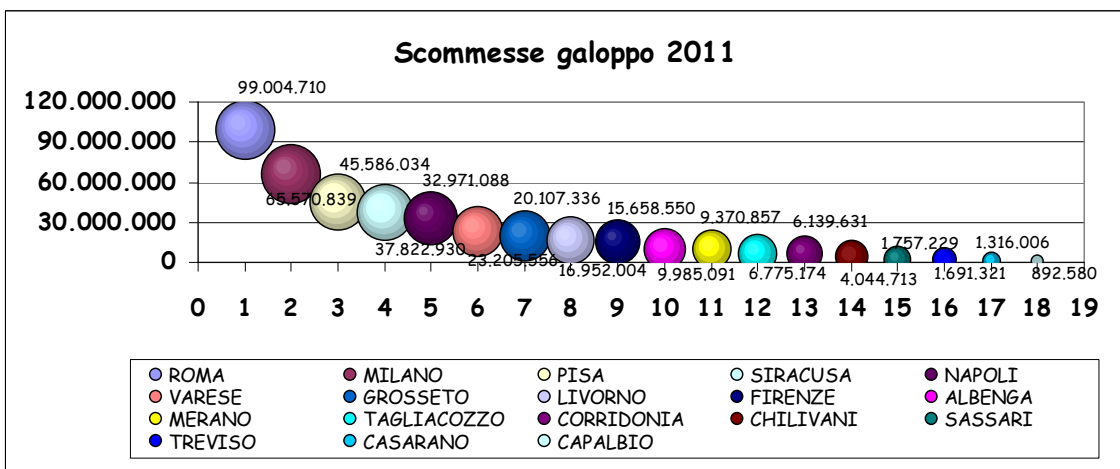
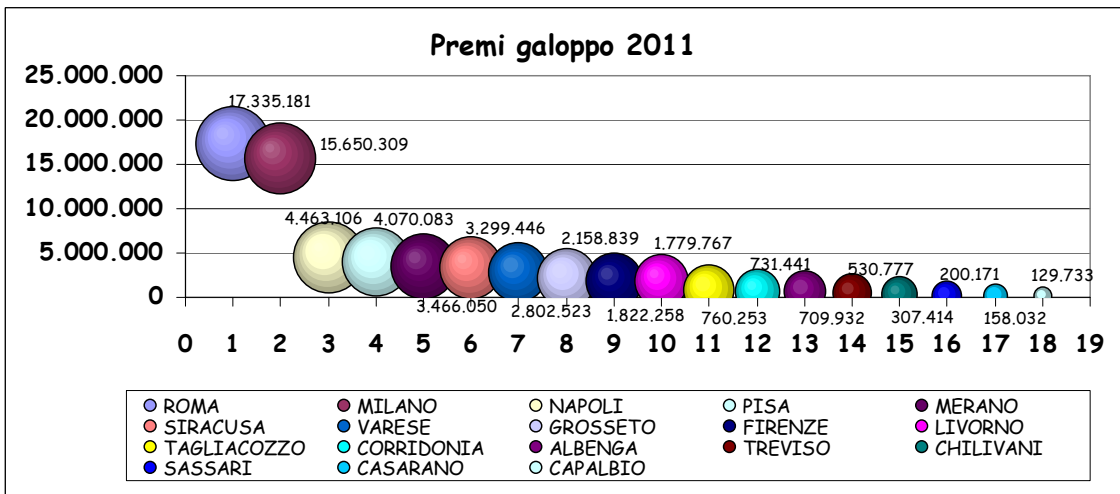
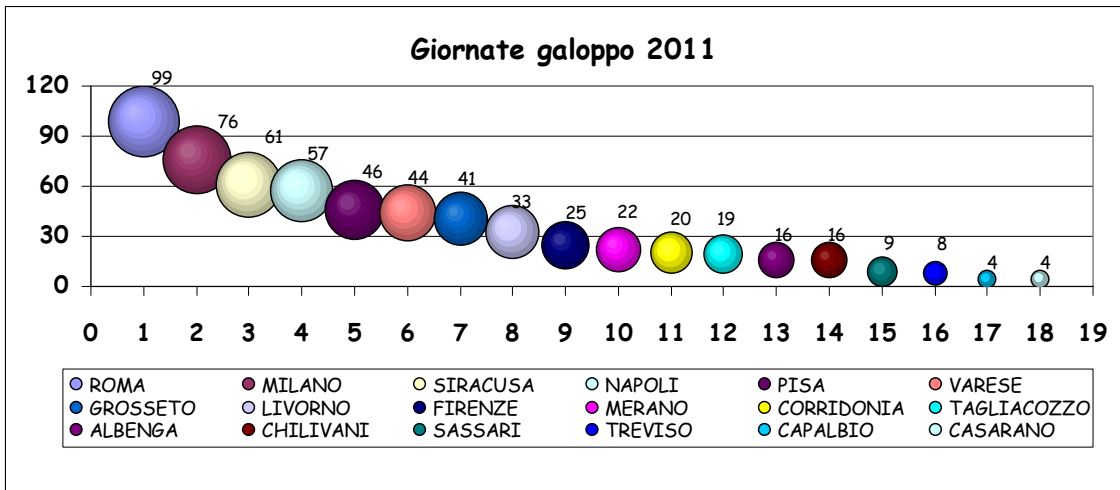

4.4.1 Corrado Romanengo (Novi Ligure)

L'ippodromo è posizionato nella prima periferia di Novi Ligure (provincia di Alessandria) e non è più attivo dal 2009.



TAVOLA 4.4.1.1 - Sintesi dell'attività ippica dell'ippodromo Cesare Romanengo: le corse

PRINCIPALI VARIABILI		ANNI				
		2007	2008	2009	2010	2011
Giornate di corse	Numero	3	2			
	Variazione %		-33,33			
Corse	Piano (ex JCI)					
	Numero	12	6			
	Variazione %		-50,00			
	Piano (ex SSCI)					
	Numero	3	1			
	Variazione %		-66,67			
	Totale					
Numero	15	7				
Variazione %		-53,33				
Cavalli partenti	Piano (ex JCI)					
	Numero	77	31			
	Media per corsa	6,42	5,17			
	Variazione %		-19,48			
	Piano (ex SSCI)					
	Numero	19	7			
	Media per corsa	6,33	7,00			
	Variazione %		-10,53			
	Totale					
	Numero	96	38			
	Media per corsa	6,40	5,43			
Variazione %		-15,18				



TAVOLA 4.4.1.2 - Sintesi dell'attività ippica dell'ippodromo Cesare Romanengo: i premi (euro)

PRINCIPALI VARIABILI		ANNI				
		2007	2008	2009	2010	2011
Premi al traguardo	Piano (ex JCI)					
	Proprietari	29.700	17.556			
	Allevatori	6.265	2.804			
	Totale	35.965	20.360			
	Media per corsa	2.997	3.393			
	Variazione %		-2,95			
	Piano (ex SSCI)					
	Proprietari	6.750	2.772			
	Allevatori	737	200			
	Totale	7.487	2.972			
	Media per corsa	2.496	2.972			
	Variazione %		19,09			
	Totale					
	Proprietari	36.450	20.328			
	Allevatori	7.002	3.004			
	Totale	43.452	23.332			
	Media per corsa	2.897	3.333			
	Variazione %		15,06			
	Provvidenza aggiunta					
	Piano (ex JCI)					
Piano (ex SSCI)						
Ostacoli						
Totale						
Variazione %						
Totale Premi						
Importo	43.452	23.332				
Variazione %		-46,30				

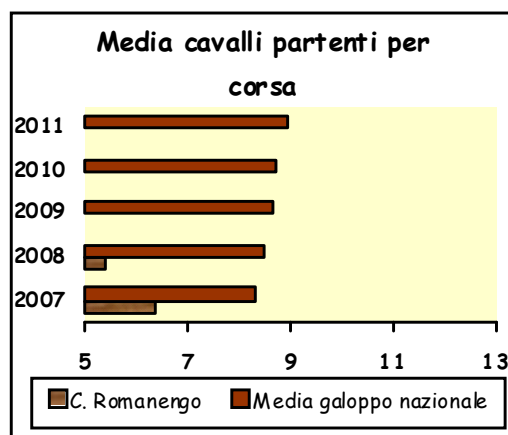
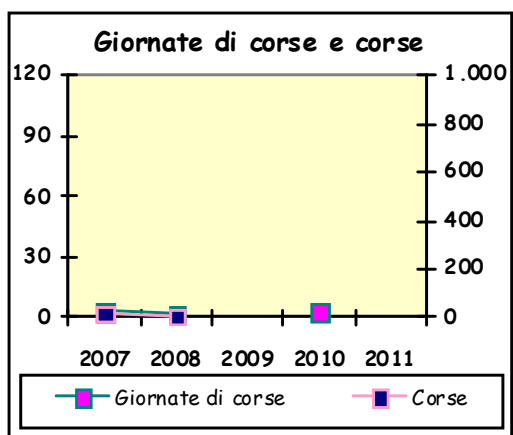

TAVOLA 4.4.1.3 - Sintesi dell'attività ippica dell'ippodromo Cesare Romanengo: le scommesse (euro)

PRINCIPALI VARIABILI		ANNI				
		2007	2008	2009	2010	2011
Totalizzatore	Ippodromo					
Ippico	Importo	8.116	909			
	Media per giornata	2.705	455			
	Variazione %		-83,18			
	Simulcasting					
	Importo					
	Media per giornata					
	Variazione %					
	Esterno					
	Importo					
	Media per giornata					
	Variazione %					
	Quota fissa					
	Importo					
	Media per giornata					
	Variazione %					
	Multipla a riferimento					
	Importo					
	Media per giornata					
	Variazione %					
	Totale					
	Importo	8.116	909			
	Media per giornata	2.705	455			
	Variazione %		-83,18			
Ippica Nazionale	Totalizzatore					
	Importo					
	Media per giornata					
	Variazione %					
	Tris					
	Numero di corse					
	Importo					
	Media per corsa					
	Variazione %					
	Tris secondaria					
	Numero di corse					
	Importo					
	Media per corsa					
	Variazione %					
	Quarté					
	Numero di corse					
	Importo					
	Media per corsa					
	Variazione %					
	Quinté					
	Numero di corse					
	Importo					
	Media per corsa					
	Variazione %					
	Totale					
	Importo					
	Variazione %					
Allibratori	Scommesse al Libro					
	Importo					
	Media per giornata					
	Variazione %					
TOTALE COMPLESSIVO	Importo	8.116	909			
	Variazione %		-88,80			

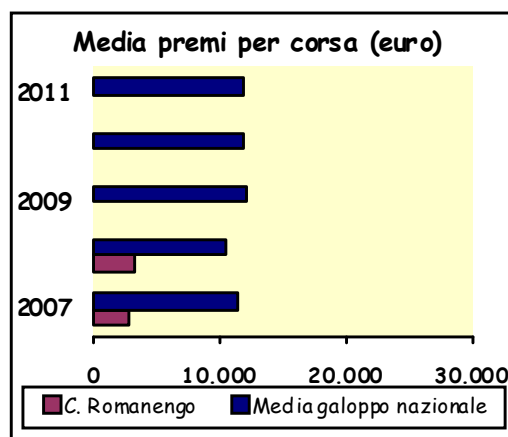
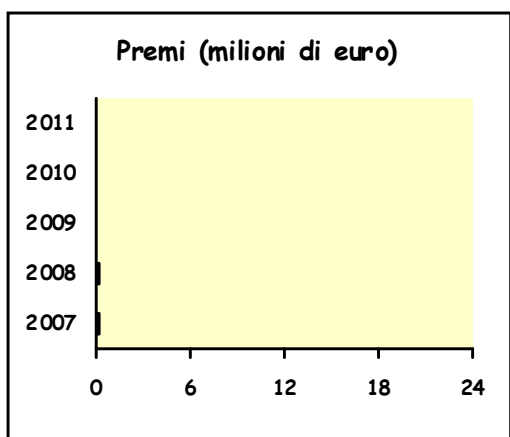

TAVOLA 4.4.1.4 - Sintesi dell'attività ippica dell'ippodromo Cesare Romanengo: i corrispettivi (euro)

PRINCIPALI VARIABILI	ANNI				
	2007	2008	2009	2010	2011
Corrispettivi alla Società di corse	Per impianti, quota interna ed esterna, Ippica Nazionale:				
	Importo				
	Variazione %				
	Per riprese tv:				
	Importo				
	Variazione %				
Totale	Importo				
	Variazione %				

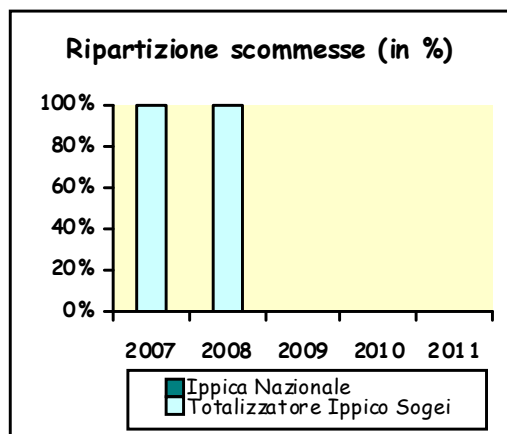
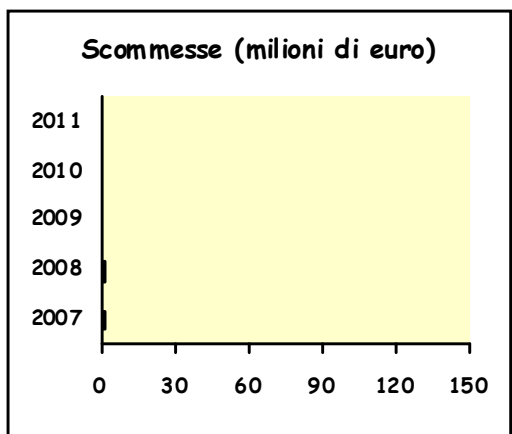
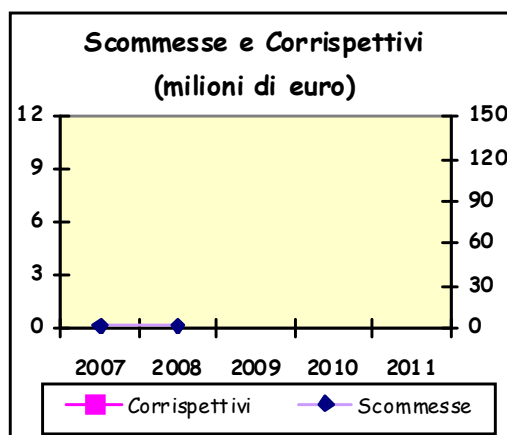
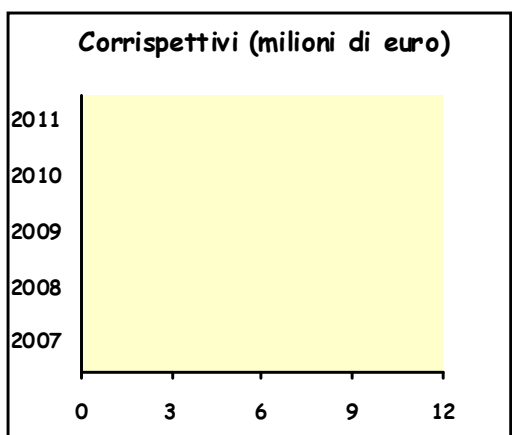

4.4.2. Le Bettole (Varese)

Le origini dell'ippodromo di Varese risalgono al 31 gennaio del 1878, quando il Conte Gian Pietro Cicogna comunicò al Sindaco di Varese, dottor Magatti, la costituzione della Società Ippica Varesina.

Il primo ippodromo fu costruito nella zona di Casbeno e vi si disputavano corse di trotto e di galoppo. Nel 1896 l'ippodromo fu trasferito a Masnago, poi, nel 1911, nell'attuale sede delle Bettole dove per qualche anno si tennero anche corse al trotto.

Il comprensorio che ospita l'ippodromo si trova, con gli altri impianti sportivi, nella zona nord della città e occupa un'area di 185.000 mq. Di questi, 52.000 sono destinati al pubblico, 20.000 alla pista da corsa, 16.000 circa a quella di allenamento, 11.000 alle scuderie, 85.000 sono ripartiti in prato all'interno delle piste.

La pista da corsa, ad anello e in erba, ha uno sviluppo di 1.302,68 metri. La pista di allenamento, in erba, sviluppa 1.192,82 metri. Il settore scuderie comprende 411 box. Il pubblico è ospitato in una tribuna per un totale di 5.000 posti.

Nell'ippodromo di Le Bettole si disputano annualmente i Grandi Premi Ermolli, Mario Benetti, G. Borghi, Criterium Varesino, La Novella, G.P. Città di Varese.



TAVOLA 4.4.2.1 - Sintesi dell'attività ippica dell'ippodromo Le Bettole: le corse

PRINCIPALI VARIABILI		ANNI				
		2007	2008	2009	2010	2011
Giornate di corse	Numero	54	51	48	46	44
	Variazione %	-3,57	-8,93	-11,11	-9,80	-8,33
Corse	Piano (ex JCI)					
	Numero	329	299	288	274	266
	Variazione %	-4,08	-9,12	-3,68	-4,86	-2,92
	Piano (ex SSCI)					
	Numero	52	49	46	44	43
	Variazione %	-3,70	-5,77	-6,12	-4,35	-2,27
	Ostacoli (ex SSCI)					
	Numero					1
	Variazione %					
	Totale					
	Numero	381	348	334	318	310
Variazione %	-4,03	-8,66	-4,02	-4,79	-2,52	
Cavalli partenti	Piano (ex JCI)					
	Numero	2.700	2.391	2.464	2.265	2.201
	Media per corsa	8,21	8,00	8,56	8,27	8,27
	Variazione %	-2,87	-2,56	6,99	-3,38	0,10
	Piano (ex SSCI)					
	Numero	363	354	338	373	310
	Media per corsa	6,98	7,22	7,35	8,48	7,21
	Variazione %	-3,59	3,49	1,71	15,37	-14,96
	Ostacoli (ex SSCI)					
	Numero					16
	Media per corsa					16,00
	Variazione %					
	Totale					
	Numero	3.063	2.745	2.802	2.638	2.527
Media per corsa	8,04	7,89	8,39	8,30	8,15	
Variazione %	-2,96	-1,88	6,36	-1,12	-1,74	



TAVOLA 4.4.2.2 - Sintesi dell'attività ippica dell'ippodromo Le Bettole: i premi (euro)

PRINCIPALI VARIABILI		ANNI				
		2007	2008	2009	2010	2011
Premi al traguardo	Piano (ex JCI)					
	Proprietari	2.473.260	2.005.830	2.234.640	1.936.428	1.834.800
	Allevatori	497.190	410.190	440.910	395.870	363.160
	Totale	2.970.450	2.416.020	2.675.550	2.332.298	2.197.960
	Media per corsa	9.029	8.080	9.290	8.512	8.263
	Variazione %	-10,04	-19,49	2,89	-8,38	-2,93
	Piano (ex SSCI)					
	Proprietari	209.880	190.380	185.370	172.590	157.020
	Allevatori	39.995	17.465	18.292	18.049	15.805
	Totale	249.875	207.845	203.662	190.639	172.825
	Media per corsa	4.805	4.242	4.427	4.333	4.019
	Variazione %	-10,54	-11,73	4,38	-2,14	-7,24
	Ostacoli					
	Proprietari					19.800
	Allevatori					1.980
	Totale					21.780
	Media per corsa					495
	Variazione %					
	Totale					
	Proprietari	2.683.140	2.196.210	2.420.010	2.109.018	2.011.620
Allevatori	537.185	427.655	459.202	413.919	380.945	
Totale	3.220.325	2.623.865	2.879.212	2.522.937	2.392.565	
Media per corsa	8.452	7.540	8.620	7.934	7.718	
Variazione %	-10,10	-19,81	1,99	-7,97	-2,72	
Provvidenza aggiunta						
Piano (ex JCI)	641.768	446.624	544.823	444.943	474.435	
Piano (ex SSCI)	1.650		1.730			
Ostacoli					3.300	
Totale	643.418	446.624	546.553	444.943	477.735	
Variazione %	-26,46	-48,95	-15,05	-18,59	7,37	
Totale Premi						
Importo	3.863.743	3.070.489	3.425.765	2.967.880	2.870.300	
Variazione %	-16,14	-33,36	-11,34	-13,37	-3,29	

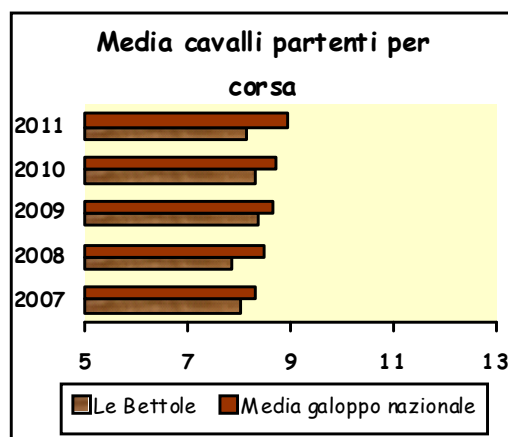
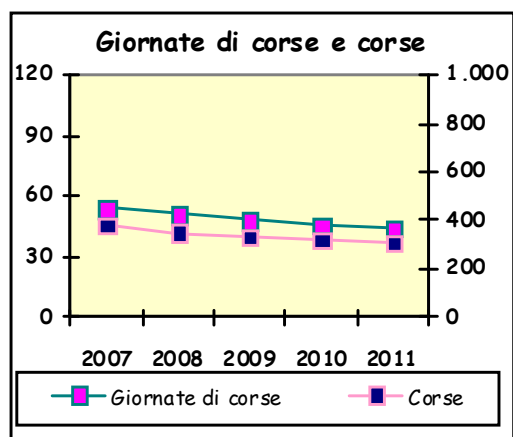

TAVOLA 4.4.2.3 - Sintesi dell'attività ippica dell'ippodromo Le Bettole: le scommesse (euro)

PRINCIPALI VARIABILI		ANNI				
		2007	2008	2009	2010	2011
Totalizzatore	Ippodromo					
Ippico	Importo	2.226.533	1.722.608	1.420.883	1.254.007	1.556.246
	Media per giornata	41.232	33.777	29.602	27.261	35.369
	Variazione %	0,35	-18,08	-12,36	-7,91	29,74
	Simulcasting					
	Importo	437.080	272.905	248.322	977.594	1.450.524
	Media per giornata	8.094	5.351	5.173	21.252	32.966
	Variazione %	-5,34	-33,89	-3,32	297,15	55,12
	Esterno					
	Importo	29.153.703	24.440.861	19.218.801	13.256.083	12.916.475
	Media per giornata	539.883	479.233	400.392	288.176	293.556
	Variazione %	5,51	-11,23	-16,45	-28,03	1,87
	Quota fissa					
	Importo				1.253.393	1.302.088
	Media per giornata				27.248	30.281
	Variazione %					11,13
	Multipla a riferimento					
	Importo				386.703	374.054
	Media per giornata				8.407	8.501
	Variazione %					1,13
	Totale					
	Importo	31.817.316	26.436.374	20.888.006	17.127.780	17.599.387
	Media per giornata	589.210	518.360	435.167	372.343	399.986
	Variazione %	4,97	-12,02	-16,05	-14,44	7,42
Ippica Nazionale	Totalizzatore					
	Importo	1.901.518	2.631.822	3.965.935	4.435.624	1.849.363
	Media per giornata	35.213	51.604	82.624	96.427	42.031
	Variazione %	-8,98	46,55	60,11	16,71	-56,41
	Tris					
	Numero di corse	7	3	8	4	6
	Importo	5.602.048	1.467.456	3.527.013	1.302.897	1.964.185
	Media per corsa	800.293	489.152	440.877	325.724	327.364
	Variazione %	-18,98	-38,88	-9,87	-26,12	0,50
	Tris secondaria					
	Numero di corse	8	13	9	13	4
	Importo	5.183.327	6.690.312	2.801.672	3.696.211	1.075.682
	Media per corsa	647.916	514.639	311.297	284.324	268.921
	Variazione %	7,96	-20,57	-39,51	-8,66	-5,42
	Quarté					
	Numero di corse	4	2	3		6
	Importo	1.226.739	401.616	450.299		420.590
	Media per corsa	306.685	200.808	150.100		70.098
	Variazione %	-28,02	-34,52	-25,25		
	Quinté					
	Numero di corse	3		2		6
	Importo	1.023.110		399.073		296.350
	Media per corsa	341.037		199.537		49.392
	Variazione %	40,62				
	Totale					
	Importo	14.936.742	11.191.206	11.143.992	9.434.732	5.606.170
	Variazione %	-11,89	-25,08	-0,42	-15,34	-40,58
Allibratori	Scommesse al Libro					
	Importo					
	Media per giornata					
	Variazione %					
TOTALE COMPLESSIVO	Importo	46.754.058	37.627.580	32.031.998	26.562.512	23.205.556
	Variazione %	-3,37	-19,52	-14,87	-17,08	-12,64

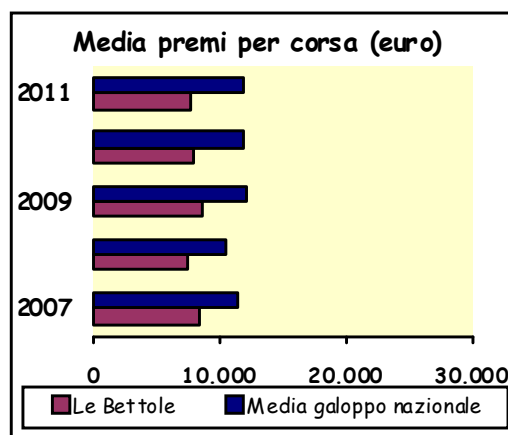
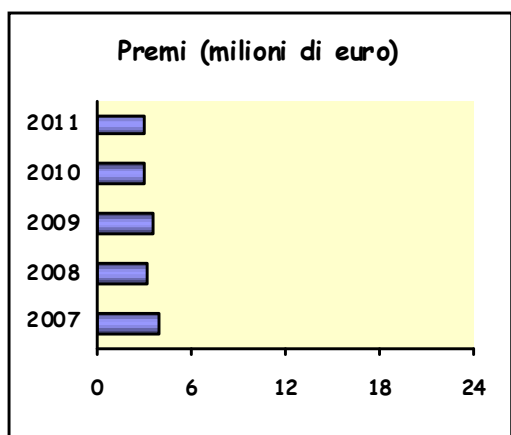

TAVOLA 4.4.2.4 - Sintesi dell'attività ippica dell'ippodromo Le Bettole: i corrispettivi (euro)

PRINCIPALI VARIABILI	ANNI				
	2007	2008	2009	2010	2011
Corrispettivi alla Società di corse					
Per impianti, quota interna ed esterna, Ippica Nazionale:					
Importo	2.788.801	2.635.610	2.535.303	2.442.145	2.429.576
Variazione %	40,98	-5,49	-3,81	-3,67	-0,51
Per riprese tv:					
Importo	252.720	217.980	195.660	215.280	206.622
Variazione %	73,76	-13,75	-10,24	10,03	-4,02
Totale					
Importo	3.041.521	2.853.590	2.730.963	2.657.425	2.636.198
Variazione %	43,22	-6,18	-4,30	-2,69	-0,80

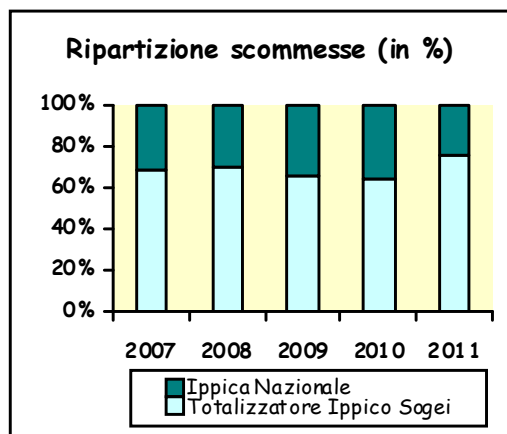
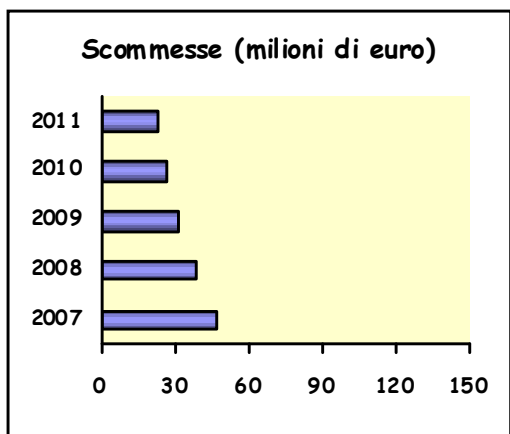
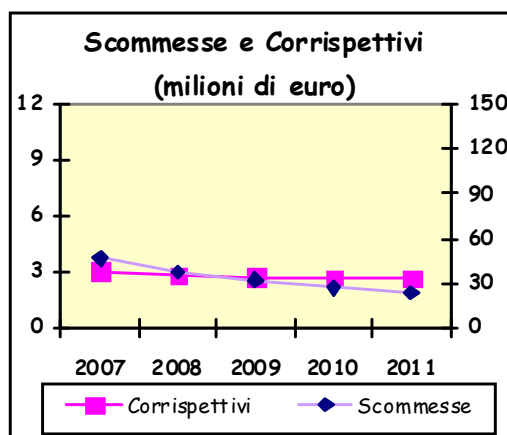
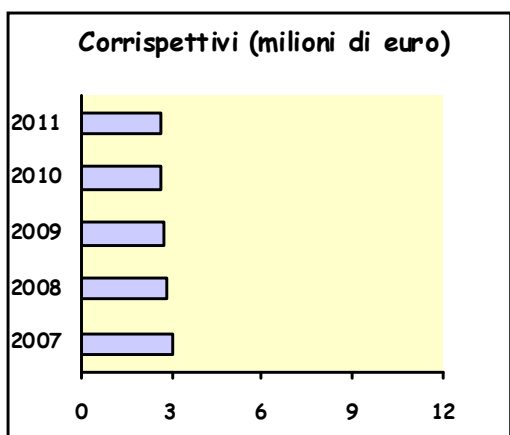

4.4.3 San Siro (Milano)

Il 24 aprile 1920 fu inaugurato a Milano l'ippodromo di San Siro ma già nei primi anni dell'Ottocento a Milano si disputavano corse di cavalli, sia di trotto che di galoppo, in zone aperte della città, in particolare in quell'area denominata Piazza d'Armi per essere il punto di raduno per le esercitazioni della cavalleria militare.

Situato alla odierna periferia della città, nella zona sportiva e circondato dal verde, la struttura disputa corse di entrambe le specialità.

L'ippodromo dispone di un'area di 1.399.912 mq. Al pubblico sono riservati circa 45.000 mq, alle piste da corsa 447.610, a quelle di allenamento 663.350, alle scuderie circa 99.000 e i restanti 144.000 mq sono utilizzati in vario modo. La forma delle piste da corsa è ovale, con andamento ovest-est. La pista principale, in erba, ha uno sviluppo di 1.721,26 metri.

Le principali piste di allenamento di galoppo sono due: quella di Trenno, di 2.500 metri, e quella della Maura, di 1.700 metri e sono entrambe in erba. Il settore scuderie comprende 1.000 box.

L'attività agonistica dell'ippodromo vede la sua parte centrale nei Grandi Premi di galoppo piano Ambrosiano, Oaks, C. Vittadini, Milano, Primi Passi, Mario Incisa, Federico Tesio, Cumani, Verziere, Vittorio Di Capua, Gran Criterium, Omenoni, Dormello, Jockey Club, St. Leger, Chiusura.



TAVOLA 4.4.3.1 - Sintesi dell'attività ippica dell'ippodromo San Siro: le corse

PRINCIPALI VARIABILI		ANNI				
		2007	2008	2009	2010	2011
Giornate di corse	Numero	82	66	78	79	76
	Variazione %	-4,65	-19,51	18,18	1,28	-3,80
Corse	Piano (ex JCI)					
	Numero	601	472	555	565	544
	Variazione %	-2,59	-21,46	17,58	1,80	-3,72
	Piano (ex SSCI)					
	Numero	26	20	27	26	25
	Variazione %	0,00	-23,08	35,00	-3,70	-3,85
	Ostacoli (ex SSCI)					
	Numero	25	19			
	Variazione %	-3,85	-24,00			
	Totale					
	Numero	652	511	582	591	569
	Variazione %	-2,54	-21,63	13,89	1,55	-3,72
	Cavalli partenti	Piano (ex JCI)				
Numero		5.457	4.290	5.313	5.139	4.806
Media per corsa		9,08	9,09	9,57	9,10	8,83
Variazione %		-1,83	0,10	5,33	-4,99	-2,87
Piano (ex SSCI)						
Numero		222	159	225	211	189
Media per corsa		8,54	7,95	8,33	8,12	7,56
Variazione %		1,37	-6,89	4,82	-2,62	-6,84
Ostacoli (ex SSCI)						
Numero		171	162			
Media per corsa		6,84	8,53			
Variazione %		-8,33	24,65			
Totale						
Numero	5.850	4.611	5.538	5.350	4.995	
Media per corsa	8,97	9,02	9,52	9,05	8,78	
Variazione %	-1,92	0,57	5,45	-4,87	-3,03	



TAVOLA 4.4.3.2 - Sintesi dell'attività ippica dell'ippodromo San Siro: i premi (euro)

PRINCIPALI VARIABILI		ANNI				
		2007	2008	2009	2010	2011
Premi al traguardo	Piano (ex JCI)					
	Proprietari	11.535.810	8.091.135	11.283.480	10.545.102	10.174.620
	Allevatori	2.117.576	1.575.306	2.111.310	1.876.170	1.883.090
	Totale	13.653.386	9.666.441	13.394.790	12.421.272	12.057.710
	Media per corsa	22.718	20.480	24.135	21.985	22.165
	Variazione %	-5,75	-9,85	17,85	-8,91	0,82
	Piano (ex SSCI)					
	Proprietari	187.620	125.160	193.800	160.200	148.860
	Allevatori	33.790	11.655	17.850	14.815	14.701
	Totale	221.410	136.815	211.650	175.015	163.561
	Media per corsa	8.516	6.841	7.839	6.731	6.542
	Variazione %	-5,59	-19,67	14,59	-14,13	-2,81
	Ostacoli					
	Proprietari	876.890	729.000			
	Allevatori	101.650	100.795			
Totale	978.540	829.795				
Media per corsa	39.142	43.673				
Variazione %	-3,61	11,58				
Totale						
Proprietari	12.600.320	8.945.295	11.477.280	10.705.302	10.323.480	
Allevatori	2.253.016	1.687.756	2.129.160	1.890.985	1.897.791	
Totale	14.853.336	10.633.051	13.606.440	12.596.287	12.221.271	
Media per corsa	22.781	20.808	23.379	21.314	21.479	
Variazione %	-5,71	-8,66	12,35	-8,83	0,77	
Provvidenza aggiunta						
Piano (ex JCI)	4.116.624	3.072.245	3.941.648	3.425.939	3.974.407	
Piano (ex SSCI)	20.860	16.290	16.890	16.520	22.404	
Ostacoli	121.800	148.750				
Totale	4.259.284	3.237.285	3.958.538	3.442.459	3.996.811	
Variazione %	-15,62	-23,99	22,28	-13,04	16,10	
Totale Premi						
Importo	19.112.620	13.870.336	17.564.978	16.038.746	16.218.082	
Variazione %	-9,89	-27,43	26,64	-8,69	1,12	

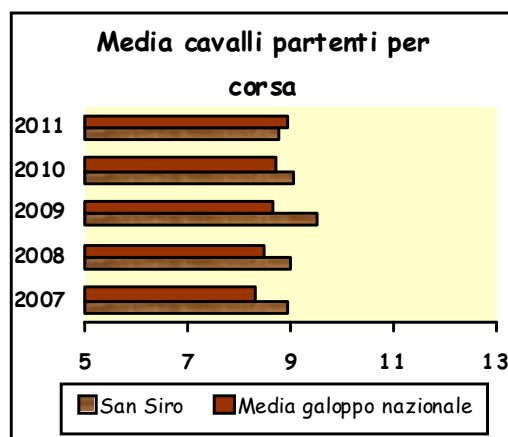
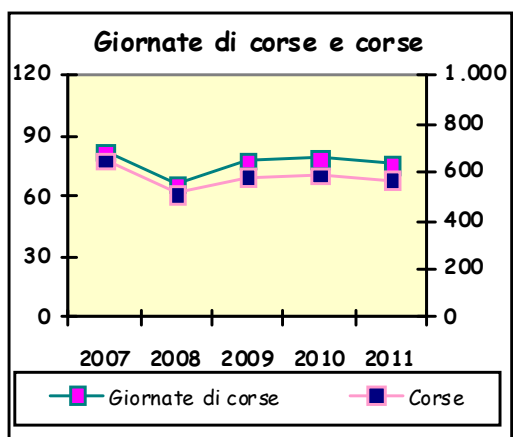

TAVOLA 4.4.3.3 - Sintesi dell'attività ippica dell'ippodromo San Siro: le scommesse (euro)

PRINCIPALI VARIABILI		ANNI				
		2007	2008	2009	2010	2011
Totalizzatore	Ippodromo					
Ippico	Importo	7.767.521	5.602.664	4.096.359	3.705.428	2.373.104
	Media per giornata	94.726	84.889	52.517	46.904	31.225
	Variazione %	8,16	-10,38	-38,13	-10,69	-33,43
	Simulcasting					
	Importo	1.840.837	1.510.803	1.340.674	1.111.614	782.645
	Media per giornata	22.449	22.891	17.188	14.071	10.298
	Variazione %	40,41	1,97	-24,91	-18,13	-26,81
	Esterno					
	Importo	68.634.105	48.151.166	46.873.222	37.371.076	30.863.961
	Media per giornata	837.001	729.563	600.939	473.052	406.105
	Variazione %	-3,96	-12,84	-17,63	-21,28	-14,15
	Quota fissa					
	Importo				4.335.066	3.759.724
	Media per giornata				54.874	49.470
	Variazione %					-9,85
	Multipla a riferimento					
	Importo				1.026.886	926.978
	Media per giornata				12.999	12.197
	Variazione %					-6,17
	Totale					
	Importo	78.242.463	55.264.633	52.310.255	47.550.070	38.706.412
	Media per giornata	954.176	837.343	670.644	601.900	509.295
	Variazione %	-2,14	-12,24	-19,91	-10,25	-15,39
Ippica Nazionale	Totalizzatore					
	Importo	4.541.836	8.085.489	16.564.879	15.273.939	15.098.492
	Media per giornata	55.388	122.507	212.370	193.341	198.664
	Variazione %	5,25	121,18	73,35	-8,96	2,75
	Tris					
	Numero di corse	22	12	20	25	21
	Importo	18.190.792	7.271.465	7.758.839	7.453.293	5.831.203
	Media per corsa	826.854	605.955	387.942	298.132	277.676
	Variazione %	-10,49	-26,72	-35,98	-23,15	-6,86
	Tris secondaria					
	Numero di corse	9	11	15	15	15
	Importo	5.827.833	5.408.022	5.743.914	4.611.717	3.815.477
	Media per corsa	647.537	491.638	382.928	307.448	254.365
	Variazione %	-7,43	-24,08	-22,11	-19,71	-17,27
	Quarté					
	Numero di corse	6	3	8	11	12
	Importo	1.922.751	695.960	1.216.066	1.101.705	979.301
	Media per corsa	320.459	231.987	152.008	100.155	81.608
	Variazione %	-47,26	-27,61	-34,48	-34,11	-18,52
	Quinté					
	Numero di corse	6	3	8	11	12
	Importo	1.627.821	572.522	989.589	948.683	869.018
	Media per corsa	271.304	190.841	123.699	86.244	72.418
	Variazione %	-24,30	-29,66	-35,18	-30,28	-16,03
	Totale					
	Importo	32.111.033	22.033.458	32.273.287	29.389.337	26.593.491
	Variazione %	-12,97	-31,38	46,47	-8,94	-9,51
Allibratori	Scommesse al Libro					
	Importo	618.423	421.692	417.175	276.602	270.937
	Media per giornata	7.542	6.389	5.348	3.501	3.565
	Variazione %	17,11	-15,28	-16,29	-34,54	1,82
TOTALE COMPLESSIVO	Importo	110.971.919	77.719.783	85.000.717	77.216.009	65.570.839
	Variazione %	-8,52	-29,96	9,37	-9,16	-15,08

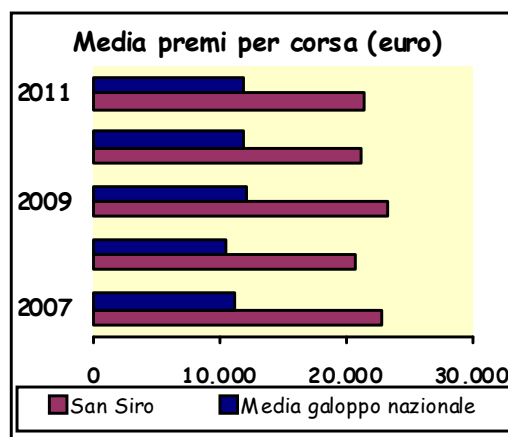
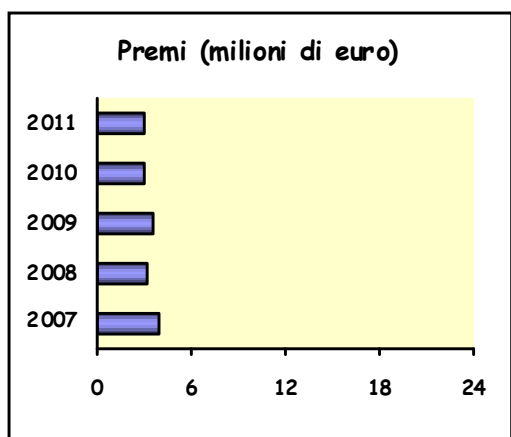

TAVOLA 4.4.3.4 - Sintesi dell'attività ippica dell'ippodromo San Siro: i corrispettivi (euro)

PRINCIPALI VARIABILI	ANNI				
	2007	2008	2009	2010	2011
Corrispettivi alla Società di corse					
Per impianti, quota interna ed esterna, Ippica Nazionale:					
Importo	9.924.299	9.203.712	8.755.012	8.368.866	8.129.869
Variazione %	-0,59	-7,26	-4,88	-4,41	-2,86
Per riprese tv:					
Importo	393.120	356.400	421.200	426.600	411.615
Variazione %	-2,33	-9,34	18,18	1,28	-3,51
Totale					
Importo	10.317.419	9.560.112	9.176.212	8.795.466	8.541.484
Variazione %	-0,66	-7,34	-4,02	-4,15	-2,89

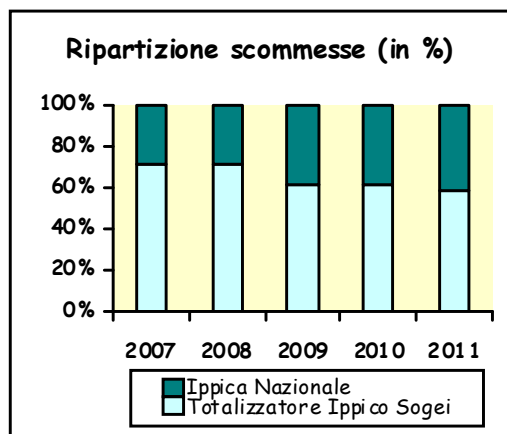
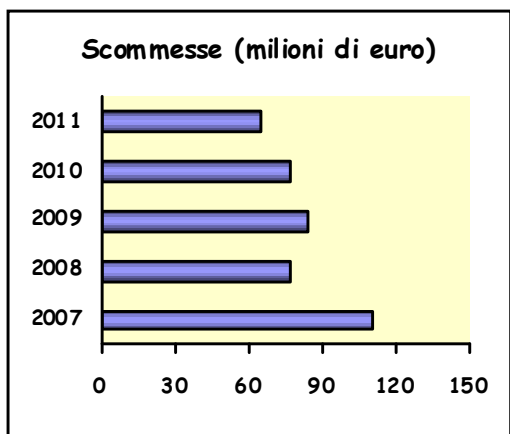
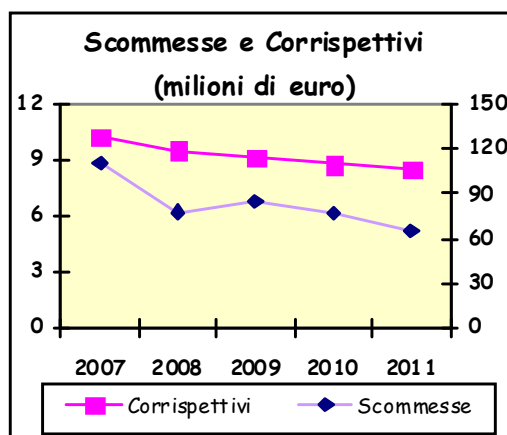
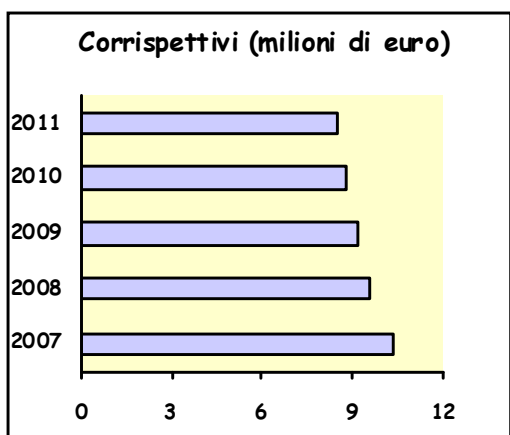

4.4.4 Maia (Merano)

Istituito nel 1935 sebbene fin dai tempi dell'impero asburgico vi si disputavano corse di cavalli, l'ippodromo Maia è situato a Merano (provincia di Bolzano), a meno di 1 km dal centro cittadino, e occupa un'area di 310.000 mq così suddivisi: 50.000 per il pubblico, 120.000 per le piste da corsa, 40.000 per quelle di allenamento, 30.000 per le scuderie, altri 70.000 variamente utilizzati.

Per le corse sono utilizzate una grande pista piana in erba lunga 2.010,85 metri e una pista di minori dimensioni. Per quanto riguarda l'allenamento, l'ippodromo utilizza una pista in erba avente una lunghezza di 2.119,65 metri. Il settore scuderie comprende 295 box. Per il pubblico sono disponibili due tribune aventi una capienza complessiva di 16.000 spettatori.

Rinomato per le corse al galoppo ostacoli oltre che in piano, l'ippodromo Maia presenta un calendario annuale di Grandi Premi che comprende Staffe D'oro, Gran Corsa Siepi, Ezio Vanoni, Grande Steeple Chases d'Europa, Criterium di Primavera, Piero e Franco Richard, UNIRE, Corsa Siepi di Merano, Corsa Siepi dei 4 anni, Merano-FORST, Ettore Tagliabue, Mario Argenton, Gran Criterium d'Autunno.



TAVOLA 4.4.4.1 - Sintesi dell'attività ippica dell'ippodromo Maia: le corse

PRINCIPALI VARIABILI		ANNI					
		2007	2008	2009	2010	2011	
Giornate di corse	Numero	24	22	23	23	22	
	Variazione %	-7,69	-8,33	4,55	0,00	-4,35	
Corse	Piano (ex JCI)						
	Numero	33	30	27	25	21	
	Variazione %	13,79	-9,09	-10,00	-7,41	-16,00	
	Piano (ex SSCI)						
	Numero	47	43	51	53	52	
	Variazione %	-14,55	-8,51	18,60	3,92	-1,89	
	Ostacoli (ex SSCI)						
	Numero	87	69	91	90	92	
	Variazione %	-2,25	-20,69	31,88	-1,10	2,22	
	Totale						
	Numero	167	142	169	168	165	
	Variazione %	-3,47	-14,97	19,01	-0,59	-1,79	
	Cavalli partenti	Piano (ex JCI)					
		Numero	281	278	239	212	176
		Media per corsa	8,52	9,27	8,85	8,48	8,38
Variazione %		6,44	8,83	-4,48	-4,20	-1,17	
Piano (ex SSCI)							
Numero		384	361	440	471	404	
Media per corsa		8,17	8,40	8,63	8,89	7,77	
Variazione %		8,54	2,76	2,76	3,01	-12,58	
Ostacoli (ex SSCI)							
Numero		692	592	719	780	750	
Media per corsa		7,95	8,58	7,90	8,67	8,15	
Variazione %		-5,99	7,87	-7,91	9,69	-5,94	
Totale							
Numero		1.357	1.231	1.398	1.463	1.330	
Media per corsa		8,13	8,67	8,27	8,71	8,06	
Variazione %	0,48	6,69	-4,58	5,27	-7,44		



TAVOLA 4.4.4.2 - Sintesi dell'attività ippica dell'ippodromo Maia: i premi (euro)

PRINCIPALI VARIABILI		ANNI				
		2007	2008	2009	2010	2011
Premi al traguardo	Piano (ex JCI)					
	Proprietari	484.200	414.450	388.800	326.700	294.300
	Allevatori	73.740	55.410	57.480	45.170	37.100
	Totale	557.940	469.860	446.280	371.870	331.400
	Media per corsa	16.907	15.662	16.529	14.875	15.781
	Variazione %	-5,41	-7,37	5,53	-10,01	6,09
	Piano (ex SSCI)					
	Proprietari	234.450	201.720	262.227	257.760	249.990
	Allevatori	35.935	15.860	21.130	23.948	21.985
	Totale	270.385	217.580	283.357	281.708	271.975
	Media per corsa	5.753	5.060	5.556	5.315	5.230
	Variazione %	2,60	-12,04	9,80	-4,33	-1,60
	Ostacoli					
	Proprietari	1.721.875	1.229.820	2.335.340	2.211.880	2.267.100
	Allevatori	176.835	131.390	272.089	226.490	235.610
	Totale	1.898.710	1.361.210	2.607.429	2.438.370	2.502.710
	Media per corsa	21.824	19.728	28.653	27.093	27.203
	Variazione %	-3,45	-9,61	45,24	-5,44	0,41
	Totale					
	Proprietari	2.440.525	1.845.990	2.986.367	2.796.340	2.811.390
	Allevatori	286.510	202.660	350.699	295.608	294.695
Totale	2.727.035	2.048.650	3.337.066	3.091.948	3.106.085	
Media per corsa	16.330	14.427	19.746	18.404	18.825	
Variazione %	-0,47	-11,65	36,87	-6,79	2,28	
Provvidenza aggiunta						
Piano (ex JCI)	85.116	77.610	83.134	47.316	46.421	
Piano (ex SSCI)	6.850	4.480	9.270	24.555	25.875	
Ostacoli	192.875	240.000	500.360	270.890	294.300	
Totale	284.841	322.090	592.764	342.761	366.596	
Variazione %	-17,33	13,08	84,04	-42,18	6,95	
Totale Premi						
Importo	3.011.876	2.370.740	3.929.830	3.434.709	3.472.681	
Variazione %	-5,38	-21,29	65,76	-12,60	1,11	

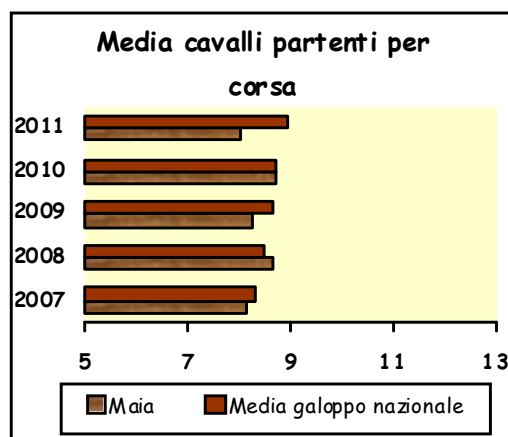
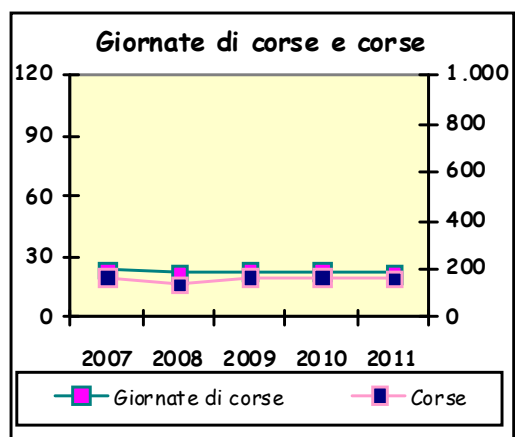

TAVOLA 4.4.4.3 - Sintesi dell'attività ippica dell'ippodromo Maia: le scommesse (euro)

PRINCIPALI VARIABILI		ANNI				
		2007	2008	2009	2010	2011
Totalizzatore	Ippodromo					
Ippico	Importo	1.297.035	1.002.984	924.624	844.211	802.408
	Media per giornata	54.043	45.590	40.201	36.705	36.473
	Variazione %	2,41	-15,64	-11,82	-8,70	-0,63
	Simulcasting					
	Importo	246.625	168.176	157.903	93.448	87.992
	Media per giornata	10.276	7.644	6.865	4.063	4.000
	Variazione %	41,78	-25,61	-10,19	-40,82	-1,56
	Esterno					
	Importo	9.594.304	7.745.855	7.688.444	7.390.891	7.046.013
	Media per giornata	399.763	352.084	334.280	321.343	320.273
	Variazione %	1,94	-11,93	-5,06	-3,87	-0,33
	Quota fissa					
	Importo				81.678	330.727
	Media per giornata				3.551	15.033
	Variazione %					323,32
	Multipla a riferimento					
	Importo				196.555	179.902
	Media per giornata				8.546	8.177
	Variazione %					-4,31
	Totale					
	Importo	11.137.964	8.917.015	8.770.971	8.606.783	8.447.043
	Media per giornata	464.082	405.319	381.347	374.208	383.956
	Variazione %	2,63	-12,66	-5,91	-1,87	2,61
Ippica Nazionale	Totalizzatore					
	Importo	141.907	530.035	1.517.568	759.998	359.513
	Media per giornata	5.913	24.093	65.981	33.043	16.342
	Variazione %	21,64	307,46	173,87	-49,92	-50,55
	Tris					
	Numero di corse	1	2	3	3	3
	Importo	697.932	673.231	803.704	526.918	433.551
	Media per corsa	697.932	336.616	267.901	175.639	144.517
	Variazione %	-18,13	-51,77	-20,41	-34,44	-17,72
	Tris secondaria					
	Numero di corse		1	1		
	Importo		509.168	190.524		
	Media per corsa		509.168	190.524		
	Variazione %			-62,58		
	Quarté					
	Numero di corse	1	1			1
	Importo	236.830	159.881			75.897
	Media per corsa	236.830	159.881			75.897
	Variazione %	-48,67	-32,49			
	Quinté					
	Numero di corse	1	1			1
	Importo	204.803	161.862			54.853
	Media per corsa	204.803	161.862			54.853
	Variazione %		-20,97			
	Totale					
	Importo	1.281.472	2.034.177	2.511.796	1.286.916	923.814
	Variazione %	-11,02	58,74	23,48	-48,77	-28,21
Allibratori	Scommesse al Libro					
	Importo					
	Media per giornata					
	Variazione %					
TOTALE COMPLESSIVO	Importo	12.419.436	10.951.192	11.282.767	9.893.699	9.370.857
	Variazione %	-5,89	-11,82	3,03	-12,31	-5,28

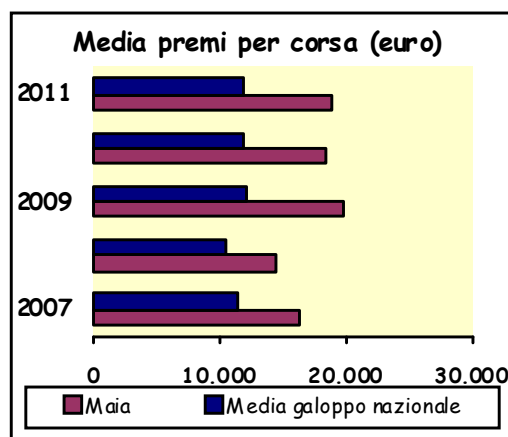
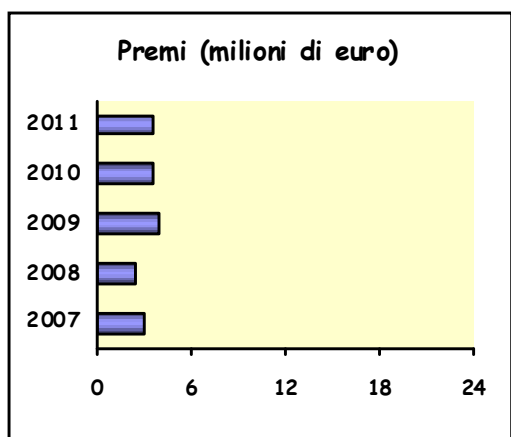

TAVOLA 4.4.4.4 - Sintesi dell'attività ippica dell'ippodromo Maia: i corrispettivi euro)

PRINCIPALI VARIABILI	ANNI				
	2007	2008	2009	2010	2011
Corrispettivi alla Società di corse					
Per impianti, quota interna ed esterna, Ippica Nazionale:					
Importo	1.586.221	1.536.601	1.540.860	1.502.650	1.484.056
Variazione %	3,61	-3,13	0,28	-2,48	-1,24
Per riprese tv:					
Importo	37.440	93.600	107.640	107.640	103.194
Variazione %		150,00	15,00	0,00	-4,13
Totale					
Importo	1.623.661	1.630.201	1.648.500	1.610.290	1.587.250
Variazione %	6,05	0,40	1,12	-2,32	-1,43

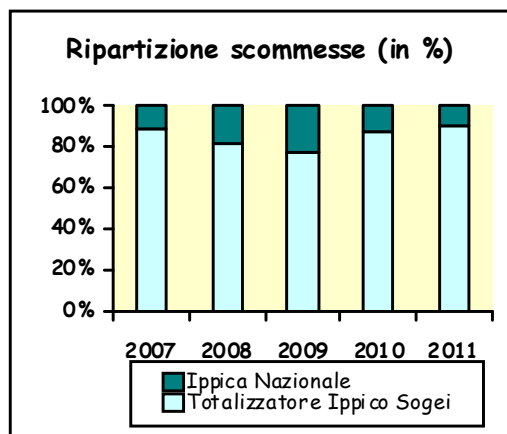
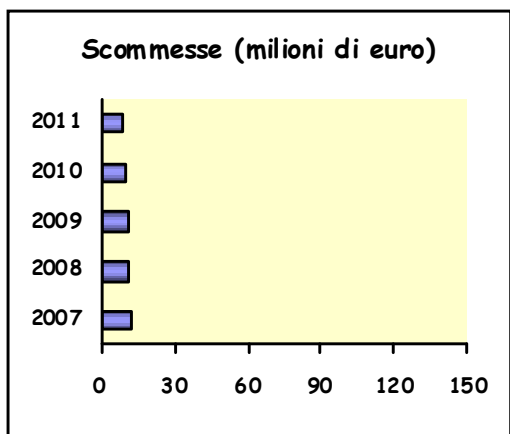
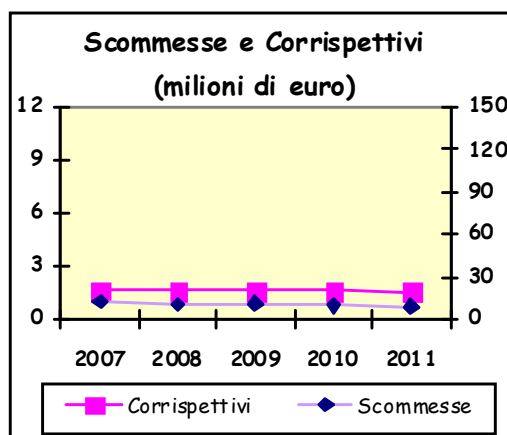
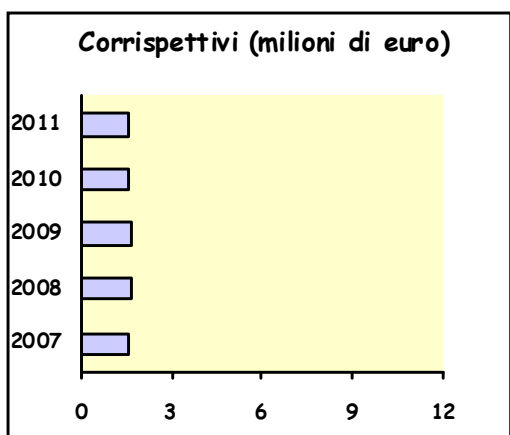

4.4.5 Sant'Artemio (Treviso)

L'ippodromo di Sant'Artemio di Treviso è stato inaugurato domenica 8 novembre 1914 con l'organizzazione di corse al galoppo ma l'attività ippica era già in svolgimento da molti anni, sia con corse "a sediola", ovvero al trotto, sia con corse al galoppo in altre aree della città.

Situato a nord della città, l'ippodromo di Sant'Artemio ospita sia corse al trotto che al galoppo. L'intero comprensorio occupa un'area di 181.000 metri quadri così suddivisi: 5.000 riservati al pubblico, quasi 24.000 alla pista di trotto in sabbia, 40.000 a quella del galoppo, circa 5.000 alle piste di allentamento, 13.000 alle scuderie.

La pista da corsa, realizzata in erba, è lunga 1.365,65 metri. Il settore scuderie comprende 8 box. Il pubblico dispone di tribune e di parterre, per un totale di circa 1.300 posti.

Tra gli eventi agonistici più rilevanti si segnala il Premio Steeple Chase di Treviso.



TAVOLA 4.4.5.1 - Sintesi dell'attività ippica dell'ippodromo Sant'Artemio: le corse

PRINCIPALI VARIABILI		ANNI					
		2007	2008	2009	2010	2011	
Giornate di corse	Numero	13	8	10	10	8	
	Variazione %	-7,14	-38,46	25,00	0,00	-20,00	
Corse	Piano (ex JCI)						
	Numero	15	10	9	9	5	
	Variazione %	0,00	-33,33	-10,00	0,00	-44,44	
	Piano (ex SSCI)						
	Numero	44	26	34	32	25	
	Variazione %	-4,35	-40,91	30,77	-5,88	-21,88	
	Ostacoli (ex SSCI)						
	Numero	32	20	27	29	26	
	Variazione %	-11,11	-37,50	35,00	7,41	-10,34	
	Totale						
	Numero	91	56	70	70	56	
	Variazione %	-7,14	-38,46	25,00	0,00	-20,00	
	Cavalli partenti	Piano (ex JCI)					
		Numero	101	60	55	54	32
		Media per corsa	6,73	6,00	6,11	6,00	6,40
Variazione %		5,21	-10,89	1,85	-1,82	6,67	
Piano (ex SSCI)							
Numero		333	199	261	252	216	
Media per corsa		7,57	7,65	7,68	7,88	8,64	
Variazione %		-2,21	1,13	0,30	2,59	9,71	
Ostacoli (ex SSCI)							
Numero		199	129	178	175	163	
Media per corsa		6,22	6,45	6,59	6,03	6,27	
Variazione %		-0,06	3,72	2,21	-8,47	3,89	
Totale							
Numero		633	388	494	481	411	
Media per corsa		6,96	6,93	7,06	6,87	7,34	
Variazione %	0,40	-0,39	1,86	-2,63	6,81		



TAVOLA 4.4.5.2 - Sintesi dell'attività ippica dell'ippodromo Sant'Artemio: i premi (euro)

PRINCIPALI VARIABILI		ANNI				
		2007	2008	2009	2010	2011
Premi al traguardo	Piano (ex JCI)					
	Proprietari	90.750	54.180	53.520	53.100	28.560
	Allevatori	14.650	9.570	11.020	10.460	5.920
	Totale	105.400	63.750	64.540	63.560	34.480
	Media per corsa	7.027	6.375	7.171	7.062	6.896
	Variazione %	-3,85	-9,27	12,49	-1,52	-2,35
	Piano (ex SSCI)					
	Proprietari	161.640	92.490	139.770	123.060	107.580
	Allevatori	31.225	7.920	13.155	11.423	10.655
	Totale	192.865	100.410	152.925	134.483	118.235
	Media per corsa	4.383	3.862	4.498	4.203	4.729
	Variazione %	-2,41	-11,89	16,47	-6,56	12,54
	Ostacoli					
	Proprietari	202.560	121.350	303.450	300.300	313.960
	Allevatori	19.473	10.143	24.924	27.550	30.125
	Totale	222.033	131.493	328.374	327.850	344.085
	Media per corsa	6.939	6.575	12.162	11.305	13.234
	Variazione %	-4,13	-5,24	84,98	-7,05	17,06
	Totale					
	Proprietari	454.950	268.020	496.740	476.460	450.100
Allevatori	65.348	27.633	49.099	49.433	46.700	
Totale	520.298	295.653	545.839	525.893	496.800	
Media per corsa	5.718	5.280	7.798	7.513	8.871	
Variazione %	-3,75	-7,66	47,70	-3,65	18,08	
Provvidenza aggiunta						
Piano (ex JCI)	7.992	8.352	7.344	6.456	4.704	
Piano (ex SSCI)			1.750	1.830	4.445	
Ostacoli	6.700	10.200	14.050	17.550	25.500	
Totale	14.692	18.552	23.144	25.836	34.649	
Variazione %	-63,68	26,27	24,75	11,63	34,11	
Totale Premi						
Importo	534.990	314.205	568.983	551.729	531.449	
Variazione %	-14,07	-41,27	81,09	-3,03	-3,68	

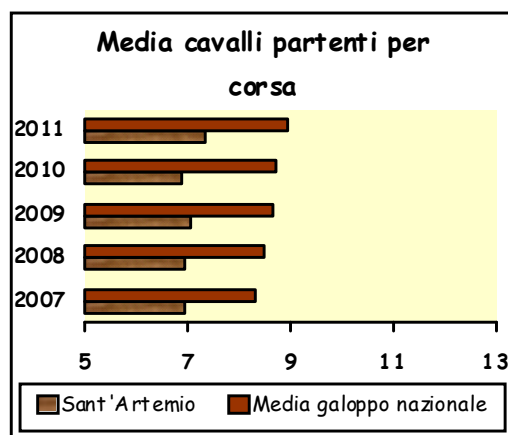
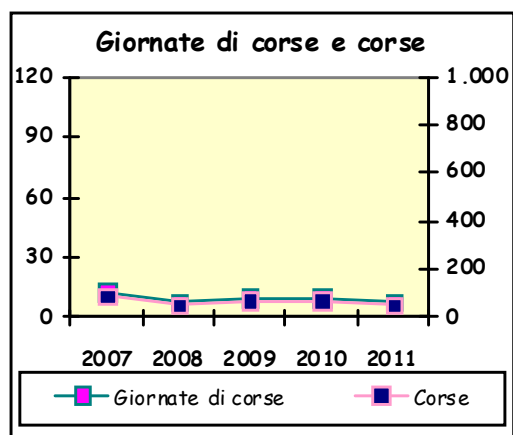

TAVOLA 4.4.5.3 - Sintesi dell'attività ippica dell'ippodromo Sant'Artemio: le scommesse (euro)

PRINCIPALI VARIABILI		ANNI				
		2007	2008	2009	2010	2011
Totalizzatore	Ippodromo					
Ippico	Importo	150.342	109.503	123.645	122.282	69.283
	Media per giornata	11.565	13.688	12.365	12.228	8.660
	Variazione %	2,43	18,36	-9,67	-1,10	-29,18
	Simulcasting					
	Importo	95.189	50.074	43.568	34.997	28.523
	Media per giornata	7.322	6.259	4.357	3.500	3.565
	Variazione %	93,37	-14,52	-30,39	-19,67	1,88
	Esterno					
	Importo	4.962.799	2.681.570	3.262.937	2.471.650	1.558.022
	Media per giornata	381.754	335.196	326.294	247.165	194.753
	Variazione %	1,97	-12,20	-2,66	-24,25	-21,21
	Quota fissa					
	Importo				1.558	220
	Media per giornata				156	28
	Variazione %					-82,35
	Multipla a riferimento					
	Importo				67.014	35.273
	Media per giornata				6.701	4.409
	Variazione %					-34,21
	Totale					
	Importo	5.208.330	2.841.147	3.430.150	2.697.501	1.691.321
	Media per giornata	400.641	355.143	343.015	269.750	211.415
	Variazione %	2,87	-11,36	-3,42	-21,36	-21,63
Ippica Nazionale	Totalizzatore					
	Importo			33.389	55.930	
	Media per giornata			3.339	5.593	
	Variazione %				67,51	
	Tris					
	Numero di corse					
	Importo					
	Media per corsa					
	Variazione %					
	Tris secondaria					
	Numero di corse					
	Importo					
	Media per corsa					
	Variazione %					
	Quarté					
	Numero di corse					
	Importo					
	Media per corsa					
	Variazione %					
	Quinté					
	Numero di corse					
	Importo					
	Media per corsa					
	Variazione %					
	Totale					
	Importo			33.389	55.930	
	Variazione %				67,51	
Allibratori	Scommesse al Libro					
	Importo					
	Media per giornata					
	Variazione %					
TOTALE COMPLESSIVO	Importo	5.208.330	2.841.147	3.463.539	2.753.431	1.691.321
	Variazione %	-4,48	-45,45	21,91	-20,50	-38,57

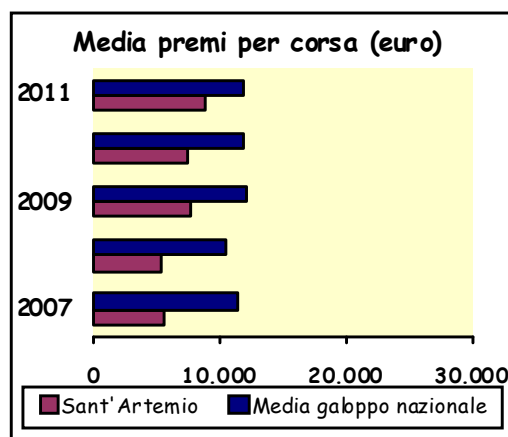
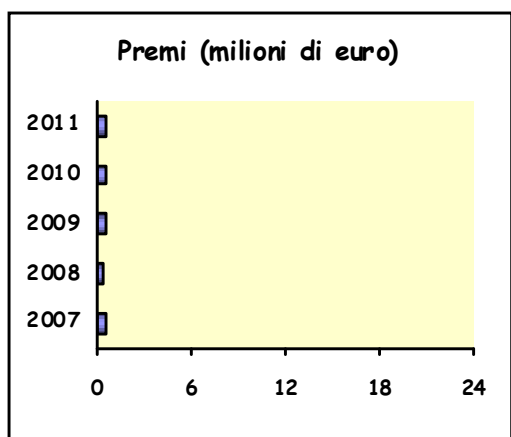

TAVOLA 4.4.5.4 - Sintesi dell'attività ippica dell'ippodromo Sant'Artemio: i corrispettivi (euro)

PRINCIPALI VARIABILI	ANNI				
	2007	2008	2009	2010	2011
Corrispettivi alla Società di corse					
Per impianti, quota interna ed esterna, Ippica Nazionale:					
Importo	268.342	222.453	217.930	220.402	197.522
Variazione %	-0,51	-17,10	-2,03	1,13	-10,38
Per riprese tv:					
Importo	42.900	18.960	33.000	33.000	26.510
Variazione %	36,97	-55,80	74,05	0,00	-19,67
Totale					
Importo	311.242	241.413	250.930	253.402	224.032
Variazione %	3,39	-22,44	3,94	0,99	-11,59

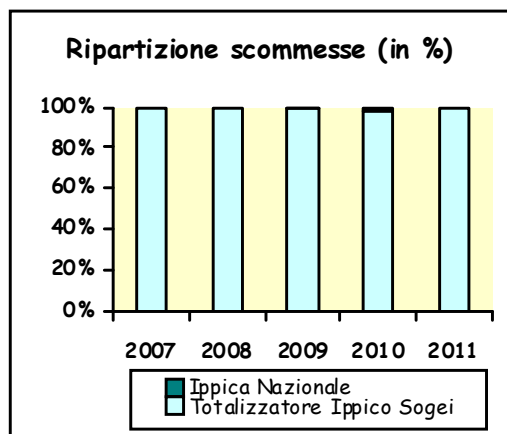
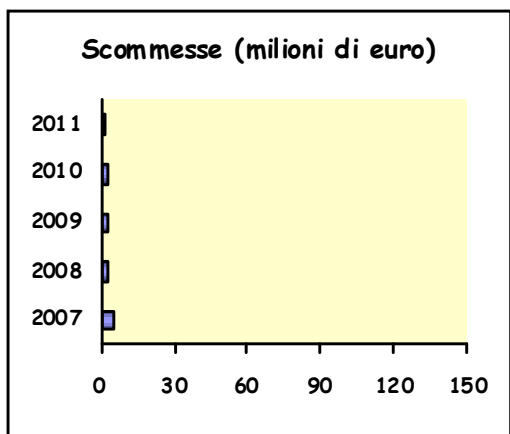
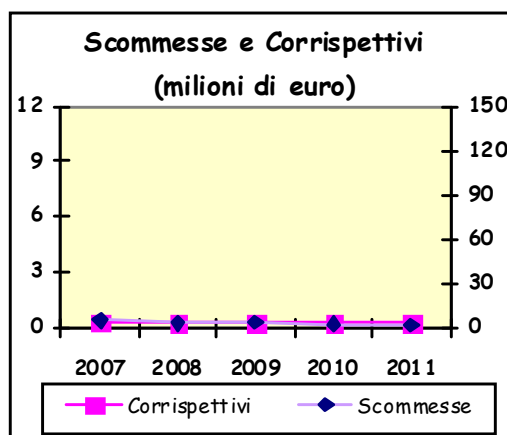
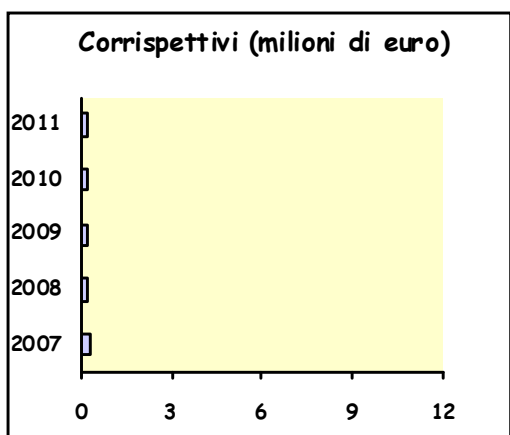

4.4.6 Dei Fiori (Villanova D'Albenga)

Unica struttura della Liguria, l'ippodromo Dei Fiori, inaugurato nel 1991 a Villanova d'Albenga (provincia di Savona) disputa gare sia di trotto e galoppo, alternando 4 mesi di attività al galoppo con 8 mesi di attività al trotto.

L'intera area, di esclusiva pertinenza dell'ippodromo, è di circa 200.000 mq, di cui 15.000 sono destinati al pubblico, 6.000 mq. alla pista da corsa, 16.000 mq. alla zona scuderie.

La pista da corsa ha una lunghezza di 1.001,99 metri ed è realizzata in sabbia. La zona scuderie comprende 206 box, in comune con il trotto.

Il pubblico è ospitato nella zona tribune per un totale di 4.000 posti.



TAVOLA 4.4.6.1 - Sintesi dell'attività ippica dell'ippodromo Dei Fiori: le corse

PRINCIPALI VARIABILI		ANNI				
		2007	2008	2009	2010	2011
Giornate di corse	Numero	17	13	13	12	16
	Variazione %	-10,53	-23,53	0,00	-7,69	33,33
Corse	Piano (ex JCI)					
	Numero	107	104	74	74	99
	Variazione %	-10,08	-2,80	-28,85	0,00	33,78
	Piano (ex SSCI)					
	Numero	16	12	12	11	16
	Variazione %	-5,88	-25,00	0,00	-8,33	45,45
	Totale					
	Numero	123	116	86	85	115
	Variazione %	-9,56	-5,69	-25,86	-1,16	35,29
	Cavalli partenti	Piano (ex JCI)				
Numero		848	790	525	517	870
Media per corsa		7,93	7,60	7,09	6,99	8,79
Variazione %		2,51	-4,15	-6,60	-1,52	25,78
Piano (ex SSCI)						
Numero		97	76	78	81	129
Media per corsa		6,06	6,33	6,50	7,36	8,06
Variazione %		-0,90	4,47	2,63	13,29	9,49
Totale						
Numero		945	866	603	598	999
Media per corsa		7,68	7,47	7,01	7,04	8,69
Variazione %		2,04	-2,83	-6,08	0,34	23,48



TAVOLA 4.4.6.2 - Sintesi dell'attività ippica dell'ippodromo Dei Fiori: i premi (euro)

PRINCIPALI VARIABILI		ANNI				
		2007	2008	2009	2010	2011
Premi al traguardo	Piano (ex JCI)					
	Proprietari	532.230	451.282	345.979	343.350	492.990
	Allevatori	96.937	85.428	68.667	65.270	99.315
	Totale	629.167	538.710	414.646	408.620	592.305
	Media per corsa	5.880	5.161	5.603	5.522	5.983
	Variazione %	-4,61	-12,23	8,58	-1,45	8,35
	Piano (ex SSCI)					
	Proprietari	60.000	41.160	41.880	36.900	56.700
	Allevatori	9.565	4.095	4.172	3.905	5.800
	Totale	69.565	45.255	46.052	40.805	62.500
	Media per corsa	4.348	3.771	3.838	3.710	3.906
	Variazione %	-7,74	-13,26	1,76	-3,34	5,30
	Totale					
	Proprietari	592.230	492.442	387.859	380.250	549.690
	Allevatori	106.502	89.523	72.839	69.175	105.115
	Totale	698.732	581.965	460.698	449.425	654.805
	Media per corsa	5.681	5.017	5.357	5.287	5.694
	Variazione %	-5,05	-11,69	6,78	-1,30	7,69
	Provvidenza aggiunta					
	Piano (ex JCI)	47.136	19.746	38.208	35.172	63.224
Piano (ex SSCI)					935	
Ostacoli						
Totale	47.136	19.746	38.208	35.172	64.159	
Variazione %	-31,11	-58,11	93,50	-7,95	82,41	
Totale Premi						
Importo	745.868	601.711	498.906	484.597	718.964	
Variazione %	-15,44	-19,33	-17,09	-2,87	48,36	

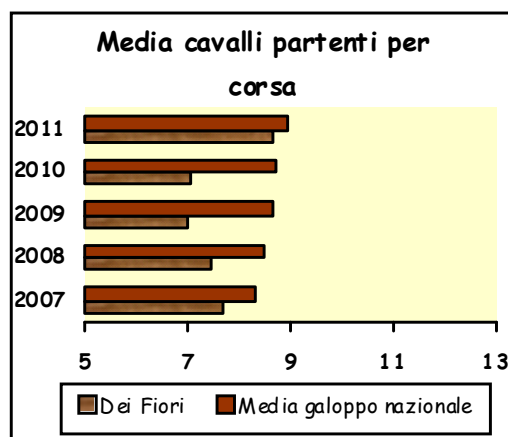
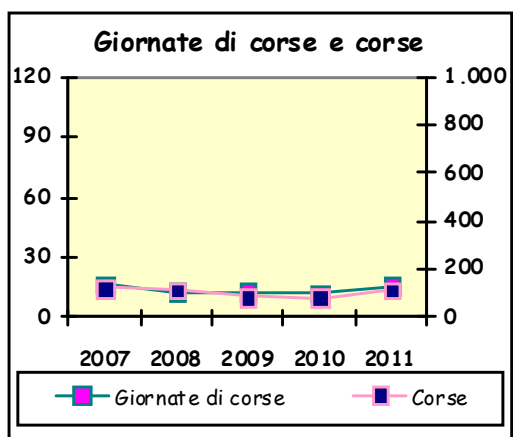

TAVOLA 4.4.6.3 - Sintesi dell'attività ippica dell'ippodromo Dei Fiori: le scommesse (euro)

PRINCIPALI VARIABILI		ANNI				
		2007	2008	2009	2010	2011
Totalizzatore	Ippodromo					
Ippico	Importo	442.852	386.887	249.826	263.863	315.722
	Media per giornata	26.050	29.761	19.217	21.989	19.733
	Variazione %	29,19	14,24	-35,43	14,42	-10,26
	Simulcasting					
	Importo	91.476	67.003	30.342	35.198	62.734
	Media per giornata	5.381	5.154	2.334	2.933	3.921
	Variazione %	-27,18	-4,22	-54,72	25,67	33,67
	Esterno					
	Importo	11.460.503	11.318.366	6.644.627	6.205.963	6.807.573
	Media per giornata	674.147	870.644	511.125	517.164	425.473
	Variazione %	4,41	29,15	-41,29	1,18	-17,73
	Quota fissa					
	Importo				293.498	123.433
	Media per giornata				24.458	7.715
	Variazione %					-68,46
	Multipla a riferimento					
	Importo				127.227	155.609
	Media per giornata				10.602	9.726
	Variazione %					-8,27
	Totale					
	Importo	11.994.831	11.772.256	6.924.795	6.925.749	7.465.071
	Media per giornata	705.578	905.558	532.677	577.146	466.567
	Variazione %	4,80	28,34	-41,18	8,35	-19,16
Ippica Nazionale	Totalizzatore					
	Importo	985.158	1.089.291	805.443	475.986	1.566.795
	Media per giornata	57.950	83.792	61.957	39.666	97.925
	Variazione %	11,00	44,59	-26,06	-35,98	146,88
	Tris					
	Numero di corse	3	2			1
	Importo	2.817.643	1.513.411			332.582
	Media per corsa	939.214	756.706			332.582
	Variazione %	-26,64	-19,43			
	Tris secondaria					
	Numero di corse	4	5	3	1	2
	Importo	2.541.943	2.412.166	1.156.363	341.707	535.089
	Media per corsa	635.486	482.433	385.454	341.707	267.545
	Variazione %	-2,22	-24,08	-20,10	-11,35	-21,70
	Quarté					
	Numero di corse	2	1			1
	Importo	751.554	281.987			65.844
	Media per corsa	375.777	281.987			65.844
	Variazione %		-24,96			
	Quinté					
	Numero di corse					1
	Importo					19.711
	Media per corsa					19.711
	Variazione %					
	Totale					
	Importo	7.096.298	5.296.855	1.961.806	817.693	2.520.020
	Variazione %	4,33	-25,36	-62,96	-58,32	208,19
Allibratori	Scommesse al Libro					
	Importo					
	Media per giornata					
	Variazione %					
TOTALE COMPLESSIVO	Importo	19.091.129	17.069.111	8.886.601	7.743.442	9.985.091
	Variazione %	-2,57	-10,59	-47,94	-12,86	28,95

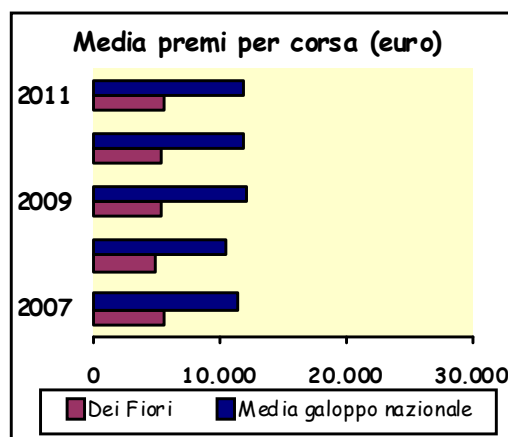
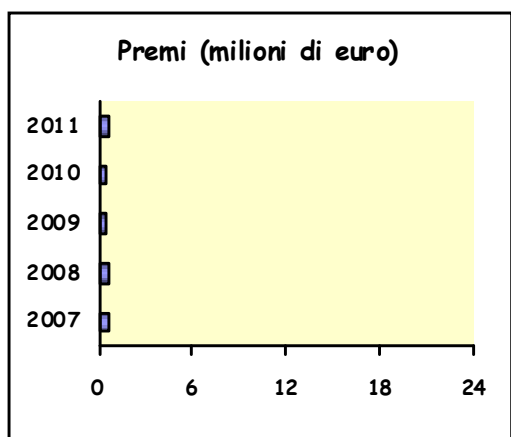

TAVOLA 4.4.6.4 - Sintesi dell'attività ippica dell'ippodromo Dei Fiori: i corrispettivi (euro)

PRINCIPALI VARIABILI	ANNI				
	2007	2008	2009	2010	2011
Corrispettivi alla Società di corse					
Per impianti, quota interna ed esterna, Ippica Nazionale:					
Importo	356.356	343.808	268.158	257.945	298.307
Variazione %	0,23	-3,52	-22,00	-3,81	15,65
Per riprese tv:					
Importo	38.784	51.480	42.900	39.600	53.020
Variazione %	47,99	32,74	-16,67	-7,69	33,89
Totale					
Importo	395.140	395.288	311.058	297.545	351.327
Variazione %	3,51	0,04	-21,31	-4,34	18,08

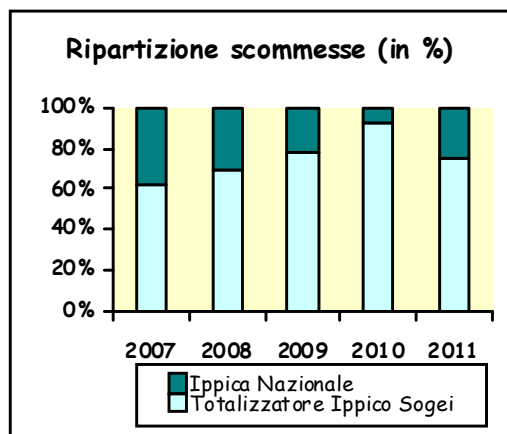
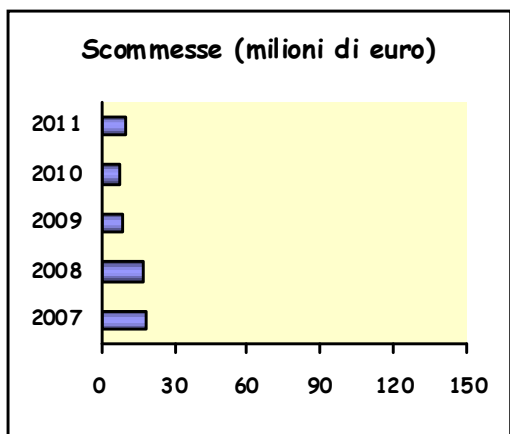
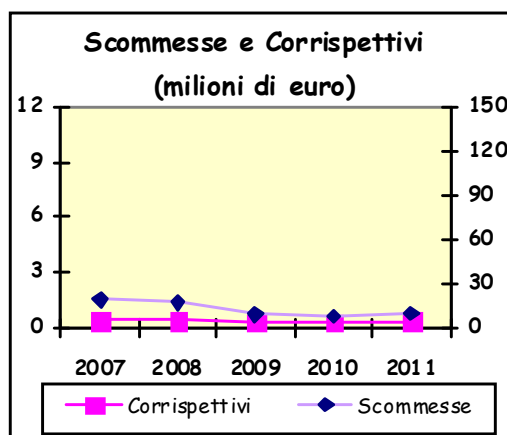
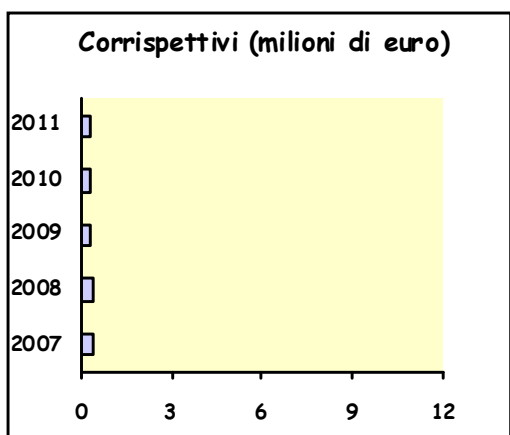

4.4.7 Le Cascine (Firenze)

L'ippodromo si trova nel verdeggiante parco granducale delle Cascine, a sud del canale Macinante, ed occupa un'area di 233.000 mq., di cui 12.000 mq destinati al pubblico, 120.000 alle piste da corsa e da allenamento, 15.000 alle scuderie.

La principale pista da corsa in piano, di forma ovale, ha uno sviluppo di 1.968,40 metri ed è realizzata in erba.

Le piste di allenamento si trovano nella stessa area di quelle da corsa e la principale, in sabbia, presenta una lunghezza di 1.240,35 metri. Il settore scuderie comprende 198 box.

Il pubblico dispone di tribune e parterre capaci di ospitare 4.000 spettatori.



TAVOLA 4.4.7.1 - Sintesi dell'attività ippica dell'ippodromo Le Cascine: le corse (euro)

PRINCIPALI VARIABILI		ANNI				
		2007	2008	2009	2010	2011
Giornate di corse	Numero	37	28	30	30	25
	Variazione %	2,78	-24,32	7,14	0,00	-16,67
Corse	Piano (ex JCI)					
	Numero	246	182	204	201	170
	Variazione %	3,36	-26,02	12,09	-1,47	-15,42
	Piano (ex SSCI)					
	Numero	15	8	13	13	14
	Variazione %	-11,76	-46,67	62,50	0,00	7,69
	Totale					
	Numero	261	190	217	214	184
	Variazione %	2,35	-27,20	14,21	-1,38	-14,02
	Cavalli partenti	Piano (ex JCI)				
Numero		1.908	1.384	1.729	1.636	1.414
Media per corsa		7,76	7,60	8,48	8,14	8,32
Variazione %		-2,54	-1,96	11,46	-3,97	2,19
Piano (ex SSCI)						
Numero		104	43	81	89	80
Media per corsa		6,93	5,38	6,23	6,85	5,71
Variazione %		3,39	-22,48	15,92	9,88	-16,53
Totale						
Numero		2.012	1.427	1.810	1.725	1.494
Media per corsa		7,71	7,51	8,34	8,06	8,12
Variazione %		-2,10	-2,57	11,06	-3,36	0,73



TAVOLA 4.4.7.2 - Sintesi dell'attività ippica dell'ippodromo le Cascine: i premi (euro)

PRINCIPALI VARIABILI		ANNI				
		2007	2008	2009	2010	2011
Premi al traguardo	Piano (ex JCI)					
	Proprietari	1.886.160	1.232.520	1.562.490	1.440.750	1.278.210
	Allevatori	369.715	245.365	320.685	293.115	231.225
	Totale	2.255.875	1.477.885	1.883.175	1.733.865	1.509.435
	Media per corsa	9.170	8.120	9.231	8.626	8.879
	Variazione %	-8,03	-11,45	13,68	-6,55	2,93
	Piano (ex SSCI)					
	Proprietari	71.550	36.905	60.750	58.770	59.280
	Allevatori	13.080	3.538	5.783	5.781	5.858
	Totale	84.630	40.443	66.533	64.551	65.138
	Media per corsa	5.642	5.055	5.118	4.965	4.653
	Variazione %	-2,47	-10,40	1,24	-2,98	-6,30
	Totale					
	Proprietari	1.957.710	1.269.425	1.623.240	1.499.520	1.337.490
	Allevatori	382.795	248.903	326.468	298.896	237.083
Totale	2.340.505	1.518.328	1.949.708	1.798.416	1.574.573	
Media per corsa	8.967	7.991	8.985	8.404	8.557	
Variazione %	-7,48	-10,89	12,43	-6,47	1,83	
Provvidenza aggiunta						
Piano (ex JCI)	359.528	257.940	362.561	297.497	285.309	
Piano (ex SSCI)				7.073	3.135	
Ostacoli						
Totale	359.528	257.940	362.561	304.570	288.444	
Variazione %	-41,19	-28,26	40,56	-15,99	-5,30	
Totale Premi						
Importo	2.700.033	1.776.268	2.312.269	2.102.986	1.863.017	
Variazione %	-12,42	-34,21	30,18	-9,05	-11,41	

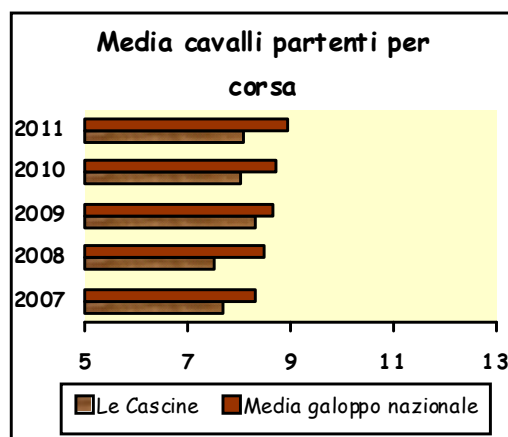
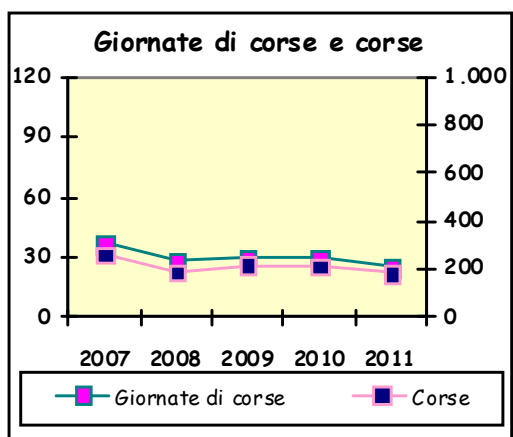

TAVOLA 4.4.7.3 - Sintesi dell'attività ippica dell'ippodromo Le Cascine: le scommesse (euro)

PRINCIPALI VARIABILI		ANNI				
		2007	2008	2009	2010	2011
Totalizzatore	Ippodromo					
Ippico	Importo	1.143.765	647.216	709.746	585.843	499.694
	Media per giornata	30.913	23.115	23.658	19.528	19.988
	Variazione %	-7,17	-25,23	2,35	-17,46	2,35
	Simulcasting					
	Importo	518.846	289.979	264.929	198.585	149.114
	Media per giornata	14.023	10.356	8.831	6.620	5.965
	Variazione %	0,25	-26,15	-14,73	-25,04	-9,89
	Esterno					
	Importo	21.835.339	13.533.756	15.425.373	12.922.235	9.944.122
	Media per giornata	590.144	483.348	514.179	430.741	397.765
	Variazione %	-9,97	-18,10	6,38	-16,23	-7,66
	Quota fissa					
	Importo				1.166.158	1.095.627
	Media per giornata				38.872	43.825
	Variazione %					12,74
	Multipla a riferimento					
	Importo				271.982	238.599
	Media per giornata				9.066	9.544
	Variazione %					5,27
	Totale					
	Importo	23.497.950	14.470.951	16.400.048	15.144.803	11.927.156
	Media per giornata	635.080	516.820	546.668	504.827	477.086
	Variazione %	-9,64	-18,62	5,78	-7,65	-5,50
Ippica Nazionale	Totalizzatore					
	Importo	901.720	1.139.696	3.269.399	2.524.956	2.303.075
	Media per giornata	24.371	40.703	109.980	84.165	92.123
	Variazione %	22,10	67,02	167,74	-22,77	9,45
	Tris					
	Numero di corse	2	1	1	1	1
	Importo	1.589.514	510.412	554.700	418.122	331.838
	Media per corsa	794.757	510.412	554.700	418.122	331.838
	Variazione %	6,90	-35,78	8,68	-24,62	-20,64
	Tris secondaria					
	Numero di corse	5	2	6	6	4
	Importo	3.103.794	729.731	2.206.039	1.703.447	908.695
	Media per corsa	620.759	364.866	367.673	283.908	227.174
	Variazione %	-4,82	-41,22	0,77	-22,78	-19,98
	Quarté					
	Numero di corse	2	1	1	1	1
	Importo	690.958	187.581	203.921	127.454	74.385
	Media per corsa	345.479	187.581	203.921	127.454	74.385
	Variazione %		-45,70	8,71	-37,50	-41,64
	Quinté					
	Numero di corse					1
	Importo					78.301
	Media per corsa					78.301
	Variazione %					
	Totale					
	Importo	6.285.986	2.567.420	6.234.059	4.773.979	3.696.293
	Variazione %	30,57	-59,16	142,81	-23,42	-22,57
Allibratori	Scommesse al Libro					
	Importo	69.813	44.071	40.260	22.996	35.101
	Media per giornata	1.887	1.574	1.342	767	1.404
	Variazione %	-40,84	-16,58	-14,74	-42,88	83,17
TOTALE COMPLESSIVO	Importo	29.853.749	17.082.442	22.674.367	19.941.778	15.658.550
	Variazione %	-1,25	-42,78	32,73	-12,05	-21,48

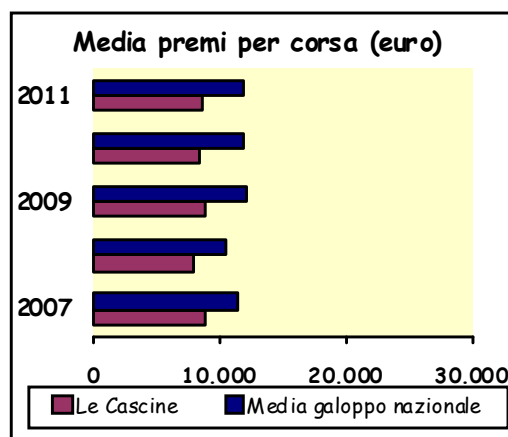
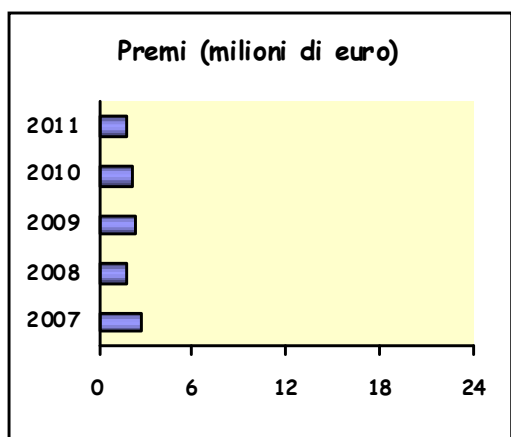

TAVOLA 4.4.7.4 - Sintesi dell'attività ippica dell'ippodromo Le Cascine: i corrispettivi (euro)

PRINCIPALI VARIABILI	ANNI				
	2007	2008	2009	2010	2011
Corrispettivi alla Società di corse					
Per impianti, quota interna ed esterna, Ippica Nazionale:					
Importo	1.486.757	1.262.699	1.272.655	1.208.645	1.201.635
Variazione %	15,28	-15,07	0,79	-5,03	-0,58
Per riprese tv:					
Importo	122.100	89.100	99.000	99.000	82.858
Variazione %	2,78	-27,03	11,11	0,00	-16,31
Totale					
Importo	1.608.857	1.351.799	1.371.655	1.307.645	1.284.493
Variazione %	14,22	-15,98	1,47	-4,67	-1,77

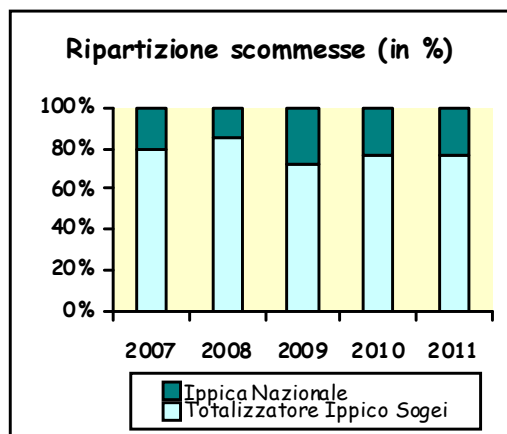
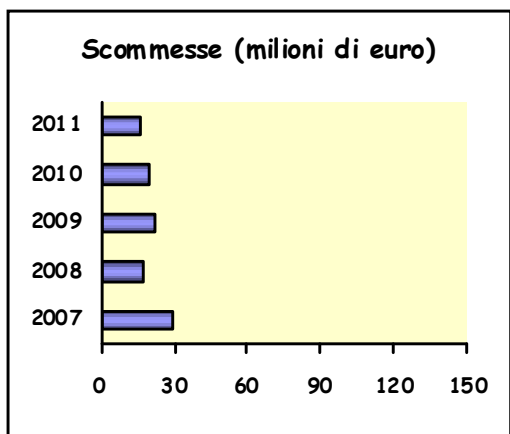
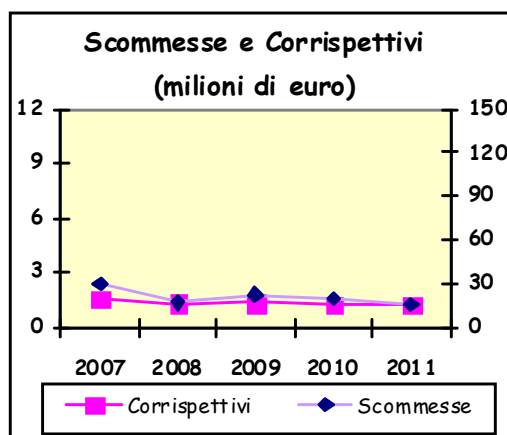
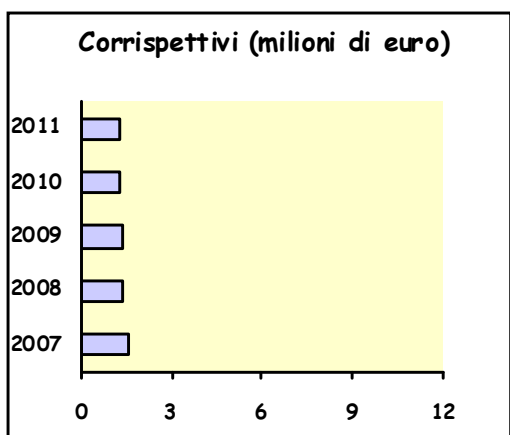

4.4.8 Pian degli Escoli (Pisa)

Nella primavera del 1829, il Granduca di Toscana Leopoldo II di Lorena tracciò la prima pista da corsa lunga 1656 metri sul prato degli Escoli, non lontano dal borgo di Barbaricina, a Pisa. Il terreno, scelto perché compatto e permeabile, è quello su cui ancora oggi si disputano le corse, la cui prima riunione venne organizzata il 3 aprile 1854.

L'ippodromo si trova nella tenuta presidenziale di San Rossore e occupa un'area di 665.000 mq., di cui 12.000 riservati al pubblico, 169.000 alle piste da corsa, 440.000 a quelle di allenamento e 39.000 alle scuderie.

Le piste da corsa sono due, una per le corse in piano e l'altra per le corse ad ostacoli, entrambe realizzate in erba. La prima sviluppa 2.796,90 metri; la seconda presenta una lunghezza di 2.085,75 metri. Il settore delle scuderie comprende 945 box.

Il pubblico dispone di tribune in grado di ospitare 10.000 spettatori.

Oltre ai normali eventi di corse ippiche, gli eventi agonistici in calendario all'ippodromo Prato degli Escoli includono la Gran Corsa Siepi di Pisa e la Corsa Siepi dei 4 anni.



TAVOLA 4.4.8.1 - Sintesi dell'attività ippica dell'ippodromo San Rossore: le corse

PRINCIPALI VARIABILI		ANNI					
		2007	2008	2009	2010	2011	
Giornate di corse	Numero	47	38	45	46	46	
	Variazione %	-6,00	-19,15	18,42	2,22	0,00	
Corse	Piano (ex JCI)						
	Numero	299	252	282	291	288	
	Variazione %	-5,68	-15,72	11,90	3,19	-1,03	
	Piano (ex SSCI)						
	Numero	38	28	37	39	35	
	Variazione %	-9,52	-26,32	32,14	5,41	-10,26	
	Ostacoli						
	Numero	16	9	13	10	19	
	Variazione %	-5,88	-43,75	44,44	-23,08	90,00	
	Totale						
	Numero	353	289	332	340	342	
	Variazione %	-6,12	-18,13	14,88	2,41	0,59	
	Cavalli partenti	Piano (ex JCI)					
		Numero	3.057	2.364	3.085	2.896	3.353
Media per corsa		10,22	9,38	10,94	9,95	11,64	
Variazione %		-0,86	-8,25	16,62	-9,03	16,99	
Piano (ex SSCI)							
Numero		305	198	354	315	313	
Media per corsa		8,03	7,07	9,57	8,08	8,94	
Variazione %		-7,64	-11,90	35,30	-15,58	10,72	
Ostacoli							
Numero		105	59	79	63	124	
Media per corsa		6,56	6,56	6,08	6,30	6,53	
Variazione %		-20,88	-0,11	-7,30	3,67	3,59	
Totale							
Numero		3.467	2.621	3.518	3.274	3.790	
Media per corsa		9,82	9,07	10,60	9,63	11,08	
Variazione %		-2,17	-7,66	16,84	-9,13	15,08	



TAVOLA 4.4.8.2 - Sintesi dell'attività ippica dell'ippodromo San Rossore: i premi (euro)

PRINCIPALI VARIABILI		ANNI				
		2007	2008	2009	2010	2011
Premi al traguardo	Piano (ex JCI)					
	Proprietari	2.625.540	2.092.110	2.567.670	2.509.260	2.432.190
	Allevatori	513.115	415.655	514.950	491.335	460.796
	Totale	3.138.655	2.507.765	3.082.620	3.000.595	2.892.986
	Media per corsa	10.497	9.951	10.931	10.311	10.045
	Variazione %	-5,66	-5,20	9,85	-5,67	-2,58
	Piano (ex SSCI)					
	Proprietari	173.900	125.280	188.820	186.750	162.270
	Allevatori	29.960	11.570	17.555	18.015	16.497
	Totale	203.860	136.850	206.375	204.765	178.767
	Media per corsa	5.365	4.888	5.578	5.250	5.108
	Variazione %	-16,12	-8,90	14,12	-5,87	-2,72
	Ostacoli					
	Proprietari	271.720	184.540	244.948	185.344	319.596
	Allevatori	39.445	30.290	39.010	25.246	49.254
	Totale	311.165	214.830	283.958	210.590	368.850
	Media per corsa	19.448	23.870	21.843	21.059	19.413
	Variazione %	-3,29	22,74	-8,49	-3,59	-7,82
	Totale					
	Proprietari	3.071.160	2.401.930	3.001.438	2.881.354	2.914.056
Allevatori	582.520	457.515	571.515	534.596	526.547	
Totale	3.653.680	2.859.445	3.572.953	3.415.950	3.440.603	
Media per corsa	10.350	9.894	10.762	10.047	10.060	
Variazione %	-5,94	-4,41	8,77	-6,64	0,13	
Provvidenza aggiunta						
Piano (ex JCI)	747.761	482.911	639.207	533.275	621.714	
Piano (ex SSCI)	8.750	9.710	8.798	19.655	23.555	
Ostacoli	85.850	65.050	56.760	54.855	73.027	
Totale	842.361	557.671	704.765	607.785	718.296	
Variazione %	-11,41	-33,80	26,38	-13,76	18,18	
Totale Premi						
Importo	4.496.041	3.417.116	4.277.718	4.023.735	4.158.899	
Variazione %	-11,64	-24,00	25,19	-5,94	3,36	

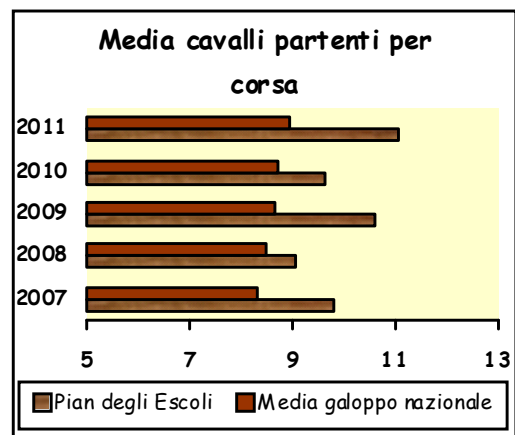
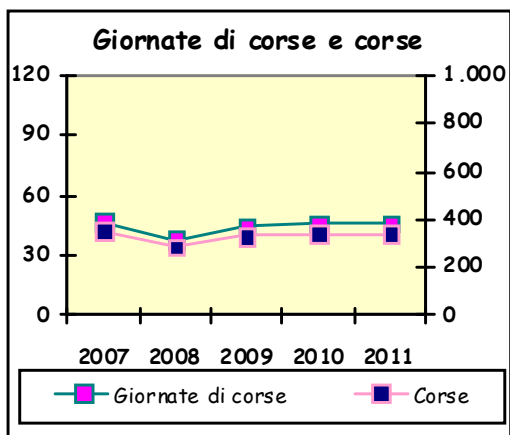

TAVOLA 4.4.8.3 - Sintesi dell'attività ippica dell'ippodromo San Rossore: le scommesse (euro)

PRINCIPALI VARIABILI		ANNI				
		2007	2008	2009	2010	2011
Totalizzatore	Ippodromo					
Ippico	Importo	3.658.857	2.736.867	2.615.295	1.857.305	1.757.661
	Media per giornata	77.848	72.023	58.118	40.376	38.210
	Variazione %	-4,53	-7,48	-19,31	-30,53	-5,36
	Simulcasting					
	Importo	726.261	623.520	634.118	531.165	614.103
	Media per giornata	15.452	16.408	14.092	11.547	13.350
	Variazione %	-5,54	6,19	-14,12	-18,06	15,61
	Esterno					
	Importo	42.091.305	32.334.965	31.148.461	24.229.717	18.020.607
	Media per giornata	895.560	850.920	692.188	526.733	391.752
	Variazione %	0,43	-4,98	-18,65	-23,90	-25,63
	Quota fissa					
	Importo				2.473.793	2.080.004
	Media per giornata				53.778	45.217
	Variazione %					-15,92
	Multipla a riferimento					
	Importo				558.334	427.364
	Media per giornata				12.138	9.291
	Variazione %					-23,46
	Totale					
	Importo	46.476.423	35.695.352	34.397.874	29.650.314	22.899.739
	Media per giornata	988.860	939.351	764.397	644.572	497.820
	Variazione %	-0,08	-5,01	-18,62	-15,68	-22,77
Ippica Nazionale	Totalizzatore					
	Importo	3.847.994	2.948.345	10.813.356	10.052.512	12.801.892
	Media per giornata	81.872	77.588	240.297	218.533	278.302
	Variazione %	-2,25	-5,23	209,71	-9,06	27,35
	Tris					
	Numero di corse	4	8	11	11	16
	Importo	3.675.418	5.547.019	5.215.463	3.811.895	4.443.238
	Media per corsa	918.855	693.377	474.133	346.536	277.702
	Variazione %	-16,77	-24,54	-31,62	-26,91	-19,86
	Tris secondaria					
	Numero di corse	21	11	18	22	17
	Importo	15.552.353	6.479.184	7.013.979	6.995.179	4.539.886
	Media per corsa	740.588	589.017	389.666	317.963	267.052
	Variazione %	1,55	-20,47	-33,84	-18,40	-16,01
	Quarté					
	Numero di corse	3	3	3	4	5
	Importo	1.173.123	793.282	533.186	493.172	325.525
	Media per corsa	391.041	264.427	177.729	123.293	65.105
	Variazione %	-29,72	-32,38	-32,79	-30,63	-47,19
	Quinté					
	Numero di corse	2	2	2	1	5
	Importo	574.114	401.600	259.288	155.211	215.055
	Media per corsa	287.057	200.800	129.644	155.211	43.011
	Variazione %	-42,14	-30,05	-35,44	19,72	-72,29
	Totale					
	Importo	24.823.002	16.169.430	23.835.272	21.507.969	22.325.595
	Variazione %	-19,12	-34,86	47,41	-9,76	3,80
Allibratori	Scommesse al Libro					
	Importo	1.005.025	824.209	833.216	733.607	360.700
	Media per giornata	21.384	21.690	18.516	15.948	7.841
	Variazione %	-7,00	1,43	-14,63	-13,87	-50,83
TOTALE COMPLESSIVO	Importo	72.304.450	52.688.991	59.066.362	51.891.890	45.586.034
	Variazione %	-11,09	-27,13	12,10	-12,15	-12,15

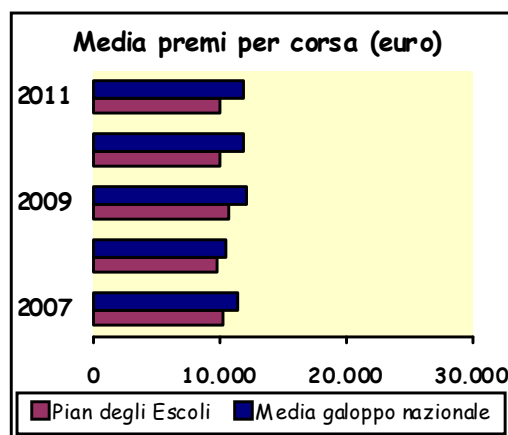
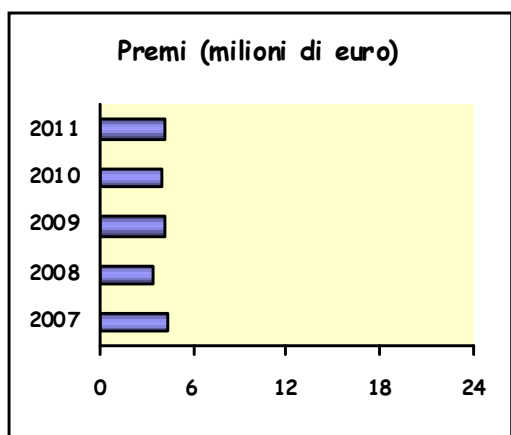

TAVOLA 4.4.8.4 - Sintesi dell'attività ippica dell'ippodromo San Rossore: i corrispettivi (euro)

PRINCIPALI VARIABILI	ANNI				
	2007	2008	2009	2010	2011
Corrispettivi alla Società di corse					
Per impianti, quota interna ed esterna, Ippica Nazionale:					
Importo	4.739.461	4.393.141	4.526.529	4.276.078	4.207.320
Variazione %	-1,42	-7,31	3,04	-5,53	-1,61
Per riprese tv:					
Importo	219.960	177.840	210.600	215.280	215.670
Variazione %	-6,00	-19,15	18,42	2,22	0,18
Totale					
Importo	4.959.421	4.570.981	4.737.129	4.491.358	4.422.990
Variazione %	-1,63	-7,83	3,63	-5,19	-1,52

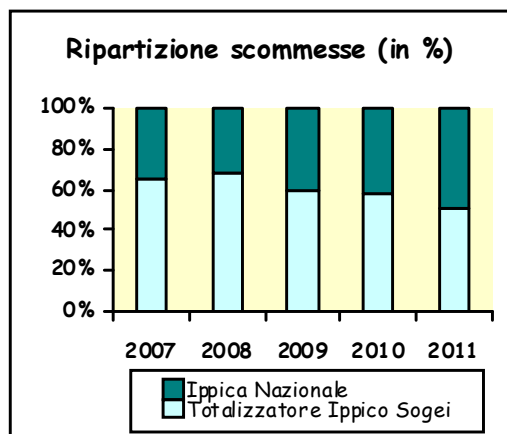
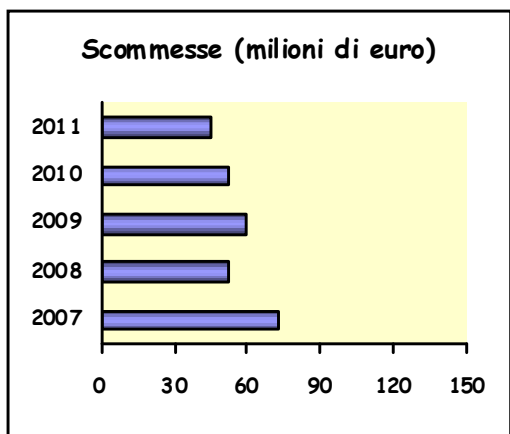
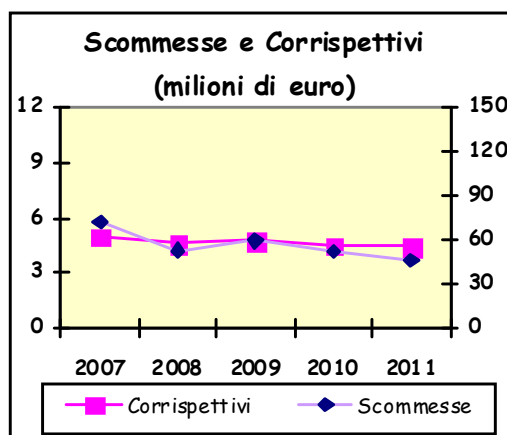
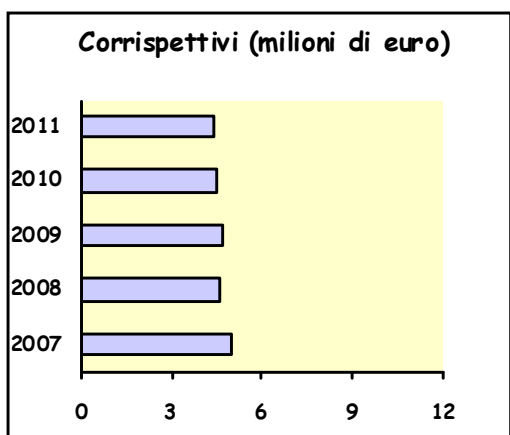

4.4.9 Caprilli (Livorno)

La tradizione ippica di Livorno risale al 6 marzo 1739, in occasione della visita del granduca Francesco II di Lorena e della consorte Maria Teresa, per i quali sulla Piazza Grande undici cavalli montati da fantini dalle casacche variopinte effettuarono cinque giri di corsa, e il vincitore ebbe un premio di ben ventiquattro zecchini.

Inaugurato il 14 agosto 1894, l'ippodromo è situato in prossimità della costa, a sud della città, accanto allo stadio, al palazzo dello sport ed alle altre attrezzature sportive, con un ingresso di fronte all'Accademia Navale.

L'ippodromo occupa un'area di 182.000 mq., di cui circa 22.000 riservati al pubblico, 27.000 alle piste da corsa, quasi 17.000 a quelle di allenamento e 15.000 alle scuderie.

La pista da corsa, in erba, presenta uno sviluppo di 1.246,15 metri. La pista principale di allenamento, anch'essa in erba, è lunga 1.193,78 metri. Il settore scuderie comprende 263 box. Il pubblico è ospitato in una tribuna avente una capienza di 8.500 spettatori.

Le più importanti corse che si svolgono nell'impianto labronico sono: la Coppa del Mare (handicap principale "B"), il Criterium Labronico (corsa riservata ai puledri) ed il Premio Livorno.



TAVOLA 4.4.9.1 - Sintesi dell'attività ippica dell'ippodromo Caprilli: le corse

PRINCIPALI VARIABILI		ANNI				
		2007	2008	2009	2010	2011
Giornate di corse	Numero	42	34	38	37	33
	Variazione %	-4,54	-19,05	11,76	-2,63	-10,81
Corse	Piano (ex JCI)					
	Numero	277	223	253	236	209
	Variazione %	-5,46	-19,49	13,45	-6,72	-11,44
	Piano (ex SSCI)					
	Numero	17	13	18	21	20
	Variazione %	6,25	-23,53	38,46	16,67	-4,76
	Ostacoli					
	Numero			1		
	Variazione %					
	Sella					
	Numero			2	2	2
	Variazione %				0,00	0,00
	Totale					
	Numero	294	236	274	259	231
	Variazione %	-4,85	-19,73	16,10	-5,47	-10,81
Cavalli partenti	Piano (ex JCI)					
	Numero	2.138	1.921	2.035	1.839	1.756
	Media per corsa	7,72	8,61	8,04	7,79	8,40
	Variazione %	-2,40	11,61	-6,63	-3,12	7,82
	Piano (ex SSCI)					
	Numero	99	112	126	140	137
	Media per corsa	5,82	8,62	7,00	6,67	6,85
	Variazione %	-11,26	47,94	-18,75	-4,76	2,75
	Ostacoli					
	Numero			5		
	Media per corsa			5,00		
	Variazione %					
	Sella piano					
	Numero			6	13	26
	Media per corsa			3,00	6,50	13,00
Variazione %				116,67	100,00	
Totale						
Numero	2.237	2.033	2.172	1.992	1.919	
Media per corsa	7,61	8,61	7,93	7,69	8,31	
Variazione %	-2,93	13,22	-7,98	-2,98	8,01	



TAVOLA 4.4.9.2 - Sintesi dell'attività ippica dell'ippodromo Caprilli: i premi (euro)

PRINCIPALI VARIABILI		ANNI				
		2007	2008	2009	2010	2011
Premi al traguardo	Piano (ex JCI)					
	<i>Proprietari</i>	1.785.170	1.415.240	1.622.500	1.499.780	1.256.870
	<i>Allevatori</i>	348.425	286.755	314.640	291.915	243.425
	Totale	2.133.595	1.701.995	1.937.140	1.791.695	1.500.295
	<i>Media per corsa</i>	7.703	7.632	7.657	7.592	7.178
	<i>Variazione %</i>	-3,07	-0,91	0,32	-0,85	-5,45
	Piano (ex SSCI)					
	<i>Proprietari</i>	62.580	48.840	64.140	72.240	72.840
	<i>Allevatori</i>	12.070	3.928	6.803	7.800	7.420
	Totale	74.650	52.768	70.943	80.040	80.260
	<i>Media per corsa</i>	4.391	4.059	3.941	3.811	4.013
	<i>Variazione %</i>	-7,34	-7,56	-2,90	-3,29	5,29
	Ostacoli					
	<i>Proprietari</i>			3.150		
	<i>Allevatori</i>			228		
	Totale			3.378		
	<i>Media per corsa</i>			3.378		
	<i>Variazione %</i>					
	Sella					
	<i>Proprietari</i>			6.480	7.200	7.200
	<i>Allevatori</i>			1.520	1.520	1.600
	Totale			8.000	8.720	8.800
<i>Media per corsa</i>			4.000	4.360	4.400	
<i>Variazione %</i>				9,00	0,92	
Totale						
<i>Proprietari</i>	1.847.750	1.464.080	1.696.270	1.579.220	1.336.910	
<i>Allevatori</i>	360.495	290.683	323.191	301.235	252.445	
Totale	2.208.245	1.754.763	2.019.461	1.880.455	1.589.355	
<i>Media per corsa</i>	7.511	7.435	7.370	7.260	6.880	
<i>Variazione %</i>	-3,47	-1,01	-0,88	-1,49	-5,24	
Provvidenza aggiunta						
<i>Piano (ex JCI)</i>	227.150	252.994	215.899	252.338	231.644	
<i>Piano (ex SSCI)</i>	770		2.730	450	660	
<i>Ostacoli</i>						
Totale	227.920	252.994	218.629	252.788	232.304	
<i>Variazione %</i>	-49,16	11,00	-13,58	15,62	-8,10	
Totale Premi						
<i>Importo</i>	2.436.165	2.007.757	2.238.090	2.133.243	1.821.659	
<i>Variazione %</i>	-14,60	-17,59	11,47	-4,68	-14,61	

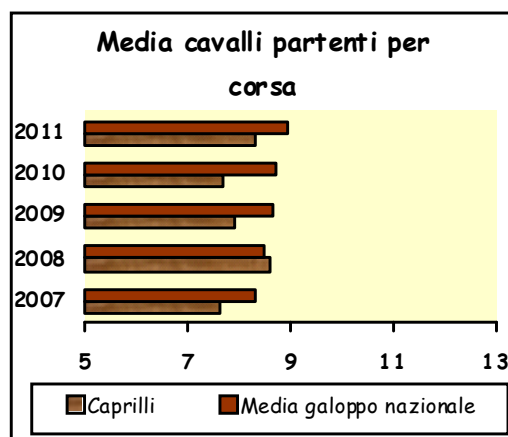
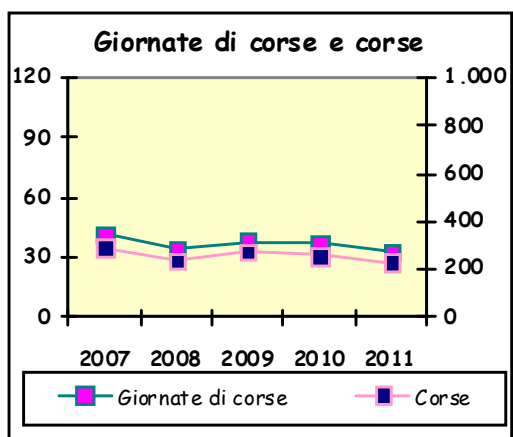

TAVOLA 4.4.9.3 - Sintesi dell'attività ippica dell'ippodromo Caprilli: le scommesse (euro)

PRINCIPALI VARIABILI		ANNI				
		2007	2008	2009	2010	2011
Totalizzatore	Ippodromo					
Ippico	Importo	2.234.745	1.618.621	1.330.331	969.944	1.044.043
	Media per giornata	53.208	47.607	35.009	26.215	31.638
	Variazione %	1,48	-10,53	-26,46	-25,12	20,69
	Simulcasting					
	Importo			1.574	236	9.011
	Media per giornata			41,42	6,38	273,06
	Variazione %				-84,60	4181,03
	Esterno					
	Importo	21.462.730	16.217.792	14.101.643	11.331.216	11.024.776
	Media per giornata	511.017	476.994	371.096	306.249	334.084
	Variazione %	-1,03	-6,66	-22,20	-17,47	9,09
	Quota fissa					
	Importo				816.881	986.530
	Media per giornata				22.078	29.895
	Variazione %					35,41
	Multipla a riferimento					
	Importo				342.310	292.764
	Media per giornata				9.252	8.872
	Variazione %					-4,11
	Totale					
	Importo	23.697.475	17.836.413	15.433.548	13.460.587	13.357.124
	Media per giornata	564.226	524.600	406.146	363.800	404.761
	Variazione %	-0,80	-7,02	-22,58	-10,43	11,26
Ippica Nazionale	Totalizzatore					
	Importo	1.099.966	1.369.953	3.154.022	2.737.388	991.095
	Media per giornata	26.190	40.293	83.001	73.983	30.033
	Variazione %	8,01	53,85	105,99	-10,86	-59,41
	Tris					
	Numero di corse	7	7	9	10	6
	Importo	4.893.112	3.646.577	3.051.119	3.014.722	1.911.262
	Media per corsa	699.016	520.940	339.013	301.472	318.544
	Variazione %	-22,61	-25,48	-34,92	-11,07	5,66
	Tris secondaria					
	Numero di corse	1	3	1		
	Importo	590.523	1.513.558	293.991		
	Media per corsa	590.523	504.519	293.991		
	Variazione %		-14,56	-41,73		
	Quarté					
	Numero di corse	7	6	7	9	4
	Importo	2.134.694	1.284.071	1.088.314	923.791	270.188
	Media per corsa	304.956	214.012	155.473	102.643	67.547
	Variazione %	-31,83	-29,82	-27,35	-33,98	-34,19
	Quinté					
	Numero di corse	1	1			4
	Importo	247.228	203.865			174.395
	Media per corsa	247.228	203.865			43.599
	Variazione %		-17,54			
	Totale					
	Importo	8.965.523	8.018.024	7.587.446	6.675.901	3.346.939
	Variazione %	-11,00	-10,57	-5,37	-12,01	-49,87
Allibratori	Scommesse al Libro					
	Importo	764.580	430.939	430.754	339.816	247.941
	Media per giornata	18.204	12.675	11.336	9.184	7.513
	Variazione %	14,97	-30,38	-10,56	-18,98	-18,19
TOTALE COMPLESSIVO	Importo	33.427.578	26.285.376	23.451.748	20.476.303	16.952.004
	Variazione %	-6,62	-21,37	-10,78	-12,69	-17,21

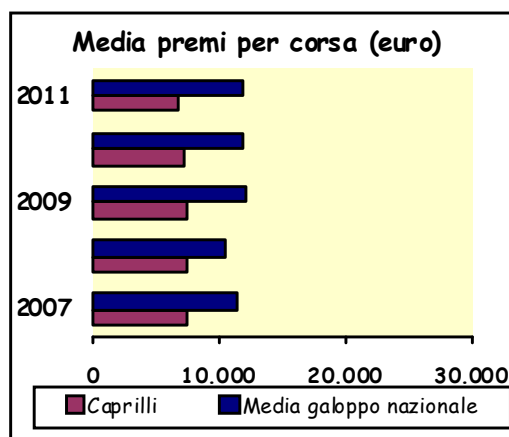
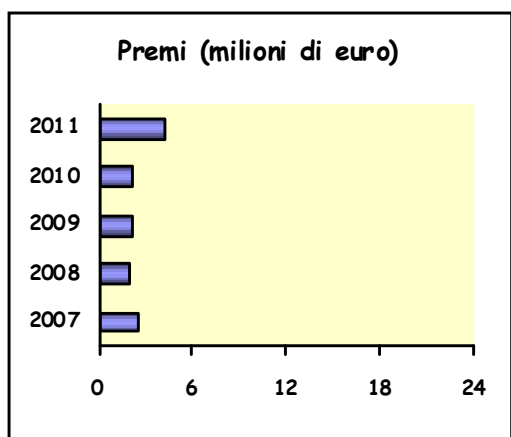

TAVOLA 4.4.9.4 - Sintesi dell'attività ippica dell'ippodromo Caprilli: i corrispettivi (euro)

PRINCIPALI VARIABILI	ANNI				
	2007	2008	2009	2010	2011
Corrispettivi alla Società di corse					
Per impianti, quota interna ed esterna, Ippica Nazionale:					
Importo	1.960.694	1.754.222	1.678.956	1.585.375	1.539.996
Variazione %	9,69	-10,53	-4,29	-5,57	-2,86
Per riprese tv:					
Importo	195.360	159.120	177.840	173.160	154.986
Variazione %	208,33	-18,55	11,76	-2,63	-10,50
Totale					
Importo	2.156.054	1.913.342	1.856.796	1.758.535	1.694.982
Variazione %	16,49	-11,26	-2,96	-5,29	-3,61

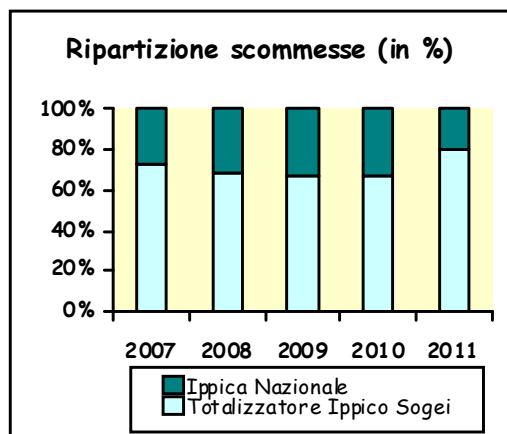
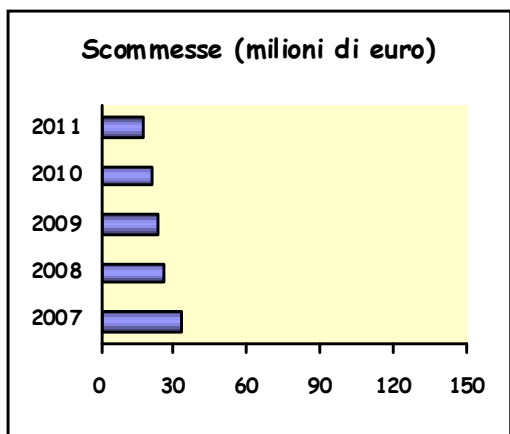
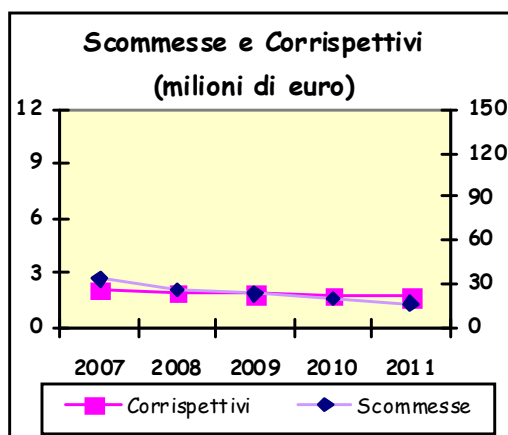
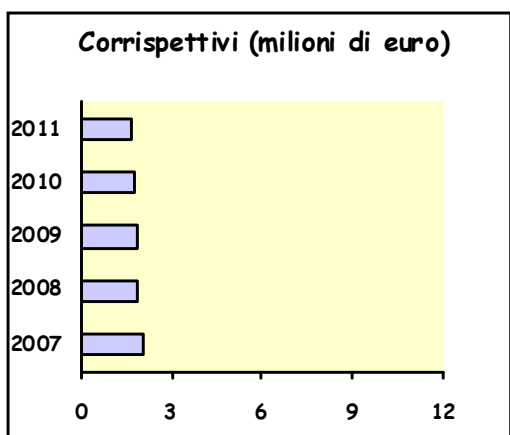

4.4.10 Casalone (Grosseto)

Inaugurato il 17 maggio 1925, l'ippodromo seguì una tradizione che risale al 1872, quando fu istituita la Società Ippica di Grosseto, e al 4 maggio 1873, quando venne organizzato il primo convegno di corse nella spianata di Barbanella, dietro la Fattoria Ricasoli.

L'ippodromo del Casalone si trova nella parte sud della città e occupa un'area complessiva di 210.000 mq, di cui 22.000 sono destinati al pubblico, 145.000 alla pista da corsa, circa 20.000 a quella di allenamento, 20.000 alle scuderie mentre altri 3.000 mq sono diversamente utilizzati.

Le piste da corse sono due: la principale presenta una lunghezza di 1.410,58 metri ed è in erba. La pista di allenamento, in sabbia, sviluppa 1.267,48 metri di lunghezza.

Il settore scuderie comprende 324 box. Il pubblico dispone di una tribuna in grado di ospitare fino a 3.000 spettatori.

Oltre alle corse in piano, l'ippodromo del Casalone disputa anche corse ad ostacoli, di cui le più significative sono la Gran Corsa Siepi di Grosseto e il Gran Steeple Cross di Grosseto - Memorial Ettore Tagliabue, e corse sella.



TAVOLA 4.4.10.1 - Sintesi dell'attività ippica dell'ippodromo Casalone: le corse

PRINCIPALI VARIABILI		ANNI				
		2007	2008	2009	2010	2011
Giornate di corse	Numero	65	56	55	47	41
	Variazione %	-1,52	-13,85	-1,79	-14,55	-12,77
Corse	Piano (ex JCI)					
	Numero	238	206	193	170	156
	Variazione %	-2,86	-13,45	-6,31	-11,92	-8,24
	Piano (ex SSCI)					
	Numero	61	56	49	43	30
	Variazione %	10,91	-8,20	-12,50	-12,24	-30,23
	Ostacoli					
	Numero	37	27	31	33	30
	Variazione %	-13,95	-27,03	14,81	6,45	-9,09
	Sella					
	Numero	114	102	109	86	75
	Variazione %	-7,32	-10,53	6,86	-21,10	-12,79
	Totale					
	Numero	450	391	382	332	291
	Variazione %	-4,05	-13,11	-2,30	-13,09	-12,35
Cavalli partenti	Piano (ex JCI)					
	Numero	2.022	1.742	1.692	1.564	1.470
	Media per corsa	8,50	8,46	8,77	9,20	9,42
	Variazione %	1,83	-0,46	3,67	4,94	2,42
	Piano (ex SSCI)					
	Numero	438	421	379	353	236
	Media per corsa	7,18	7,52	7,73	8,21	7,87
	Variazione %	0,23	4,70	2,88	6,14	-4,17
	Ostacoli					
	Numero	225	188	205	239	199
	Media per corsa	6,08	6,96	6,61	7,24	6,63
	Variazione %	-14,83	14,50	-5,03	9,52	-8,41
	Sella piano					
	Numero	947	815	934	802	734
	Media per corsa	8,31	7,99	8,57	9,33	9,79
Variazione %	-2,41	-3,81	7,24	8,83	4,94	
Totale						
Numero	3.632	3.166	3.210	2.958	2.639	
Media per corsa	8,07	8,10	8,40	8,91	9,07	
Variazione %	-0,65	0,32	3,78	6,03	1,79	



TAVOLA 4.4.10.2 - Sintesi dell'attività ippica dell'ippodromo Casalene: i premi (euro)

PRINCIPALI VARIABILI		ANNI				
		2007	2008	2009	2010	2011
Premi al traguardo	Piano (ex JCI)					
	Proprietari	1.392.656	1.190.742	1.178.334	1.125.948	1.034.040
	Allevatori	268.630	230.735	240.565	228.670	204.370
	Totale	1.661.286	1.421.477	1.418.899	1.354.618	1.238.410
	Media per corsa	6.980	6.900	7.352	7.968	7.939
	Variazione %	-7,72	-1,14	6,54	8,39	-0,37
	Piano (ex SSCI)					
	Proprietari	227.940	197.640	233.939	193.110	151.080
	Allevatori	44.890	16.400	23.271	19.168	15.145
	Totale	272.830	214.040	257.210	212.278	166.225
	Media per corsa	4.473	3.822	5.249	4.937	5.541
	Variazione %	-6,37	-14,54	37,34	-5,95	12,24
	Ostacoli					
	Proprietari	368.130	225.900	372.655	415.480	442.130
	Allevatori	41.070	25.905	40.045	45.340	52.977
	Totale	409.200	251.805	412.700	460.820	495.107
	Media per corsa	11.059	9.326	13.313	13.964	16.504
	Variazione %	2,84	-15,67	42,75	4,89	18,18
	Sella					
	Proprietari	727.650	539.887	824.250	624.600	587.460
	Allevatori	159.160	115.677	181.480	137.260	130.140
Totale	886.810	655.564	1.005.730	761.860	717.600	
Media per corsa	7.779	6.427	9.227	8.859	9.568	
Variazione %	-10,80	-17,38	43,56	-3,99	8,01	
Totale						
Proprietari	2.716.376	2.154.169	2.609.178	2.359.138	2.214.710	
Allevatori	513.750	388.717	485.361	430.438	402.632	
Totale	3.230.126	2.542.886	3.094.539	2.789.576	2.617.342	
Media per corsa	7.178	6.504	8.101	8.402	8.994	
Variazione %	-8,69	-9,40	24,56	3,72	7,05	
Provvidenza aggiunta						
Piano (ex JCI)	317.490	196.188	276.031	278.201	224.679	
Piano (ex SSCI)	10.850	1.640	22.980	14.445	23.965	
Ostacoli	32.850	37.500	39.800	35.400	42.550	
Totale	361.190	235.328	338.811	328.046	291.194	
Variazione %	-27,72	-34,85	43,97	-3,18	-11,23	
Totale Premi						
Importo	3.591.316	2.778.214	3.433.350	3.117.622	2.908.536	
Variazione %	-14,22	-22,64	23,58	-9,20	-6,71	

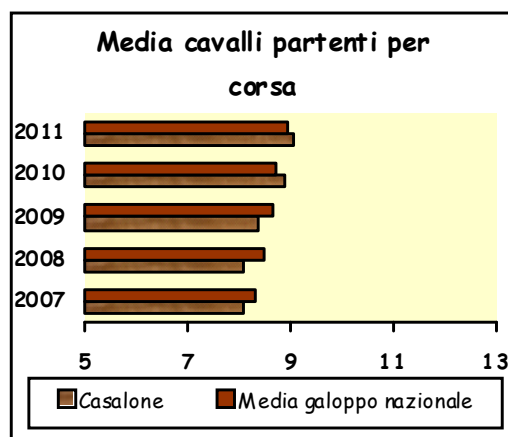
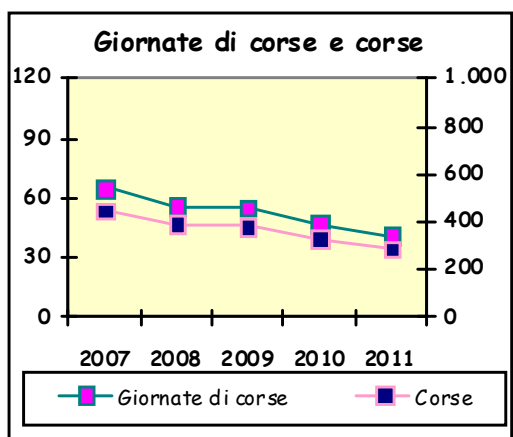

TAVOLA 4.4.10.3 - Sintesi dell'attività ippica dell'ippodromo Casalone: le scommesse (euro)

PRINCIPALI VARIABILI		ANNI				
		2007	2008	2009	2010	2011
Totalizzatore	Ippodromo					
Ippico	Importo	1.434.530	1.182.663	1.023.598	730.458	703.983
	Media per giornata	22.070	21.119	18.611	15.542	17.170
	Variazione %	-9,17	-4,31	-11,88	-16,49	10,48
	Simulcasting					
	Importo	447.929	318.160	282.791	718.175	1.237.325
	Media per giornata	6.891	5.681	5.142	15.280	30.179
	Variazione %	-6,64	-17,56	-9,50	197,19	97,50
	Esterno					
	Importo	32.263.776	25.525.304	18.879.949	14.746.732	11.386.300
	Media per giornata	496.366	455.809	343.272	313.760	277.715
	Variazione %	4,31	-8,17	-24,69	-8,60	-11,49
	Quota fissa					
	Importo				301.755	638.308
	Media per giornata				6.420	15.568
	Variazione %					142,49
	Multipla a riferimento					
	Importo				283.915	331.268
	Media per giornata				6.041	8.080
	Variazione %					33,75
	Totale					
	Importo	34.146.235	27.026.127	20.186.338	16.781.035	14.297.185
	Media per giornata	525.327	482.609	367.024	357.043	348.712
	Variazione %	3,50	-8,13	-23,95	-2,72	-2,33
Ippica Nazionale	Totalizzatore					
	Importo	1.890.194	2.280.819	4.067.989	3.591.956	2.193.324
	Media per giornata	29.080	40.729	73.963	76.425	53.496
	Variazione %	-7,86	40,06	81,60	3,33	-30,00
	Tris					
	Numero di corse	9	10	8	5	5
	Importo	7.085.603	5.355.679	3.265.033	1.476.172	1.643.509
	Media per corsa	787.289	535.568	408.129	295.234	328.702
	Variazione %	-17,45	-31,97	-23,80	-27,66	11,34
	Tris secondaria					
	Numero di corse	5	3	3	4	5
	Importo	3.371.239	1.550.444	1.059.593	1.274.941	1.387.850
	Media per corsa	674.248	516.815	353.198	318.735	277.570
	Variazione %	-7,46	-23,35	-31,66	-9,76	-12,92
	Quarté					
	Numero di corse	5	7	5	4	5
	Importo	1.549.297	1.418.914	724.008	349.855	329.719
	Media per corsa	309.859	202.702	144.802	87.464	65.944
	Variazione %	-37,01	-34,58	-28,56	-39,60	-24,60
	Quinté					
	Numero di corse	4	6	4	4	5
	Importo	989.381	1.028.098	464.884	277.335	152.744
	Media per corsa	247.345	171.350	116.221	69.334	30.549
	Variazione %	-39,81	-30,72	-32,17	-40,34	-55,94
	Totale					
	Importo	14.885.714	11.633.954	9.581.507	6.970.259	5.707.144
	Variazione %	-28,26	-21,84	-17,64	-27,25	-18,12
Allibratori	Scommesse al Libro					
	Importo	256.917	220.701	203.655	125.257	103.007
	Media per giornata	3.953	3.941	3.703	2.665	2.512
	Variazione %	-24,14	-0,29	-6,05	-28,03	-5,73
TOTALE COMPLESSIVO	Importo	49.288.866	38.880.782	29.971.500	23.876.551	20.107.336
	Variazione %	-9,71	-21,12	-22,91	-20,34	-15,79

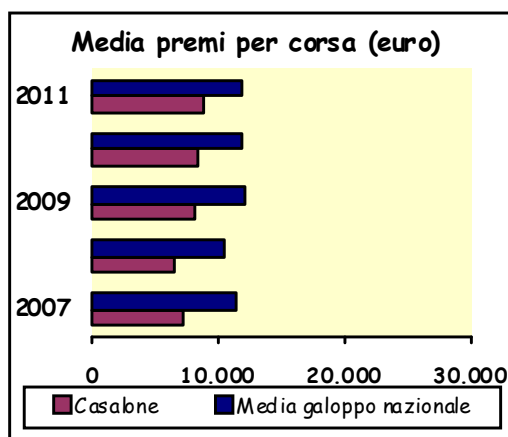
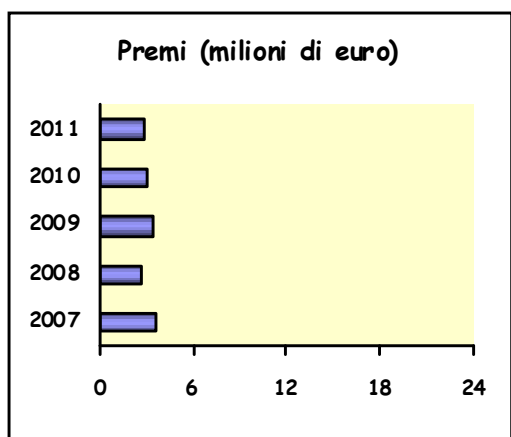

TAVOLA 4.4.10.4 - Sintesi dell'attività ippica dell'ippodromo Casalone: i corrispettivi (euro)

PRINCIPALI VARIABILI	ANNI				
	2007	2008	2009	2010	2011
Corrispettivi alla Società di corse					
Per impianti, quota interna ed esterna, Ippica Nazionale:					
Importo	1.901.490	1.742.353	1.631.008	1.529.831	1.461.439
Variazione %	-4,86	-8,37	-6,39	-6,20	-4,47
Per riprese tv:					
Importo	195.360	172.920	168.300	155.100	135.493
Variazione %	25,67	-11,49	-2,67	-7,84	-12,64
Totale					
Importo	2.096.850	1.915.273	1.799.308	1.684.931	1.596.932
Variazione %	-2,65	-8,66	-6,05	-6,36	-5,22

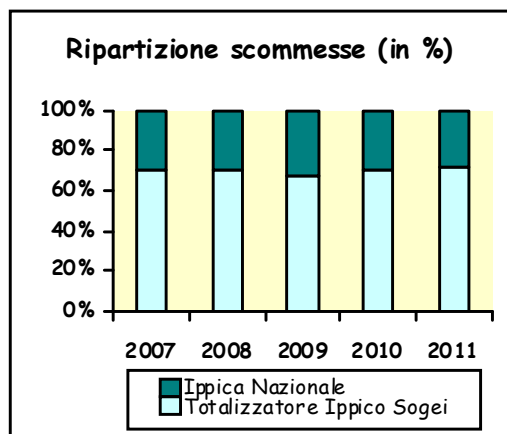
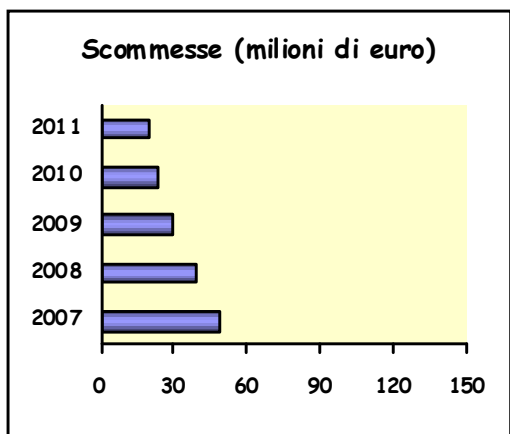
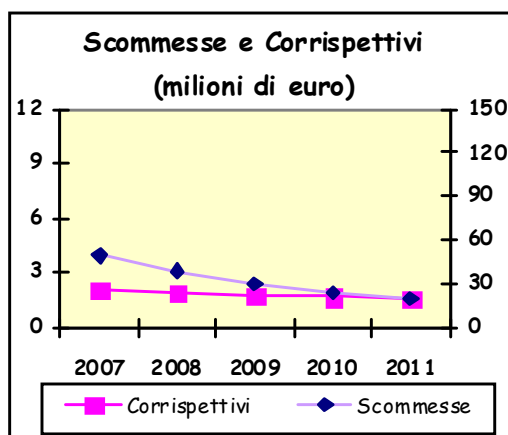
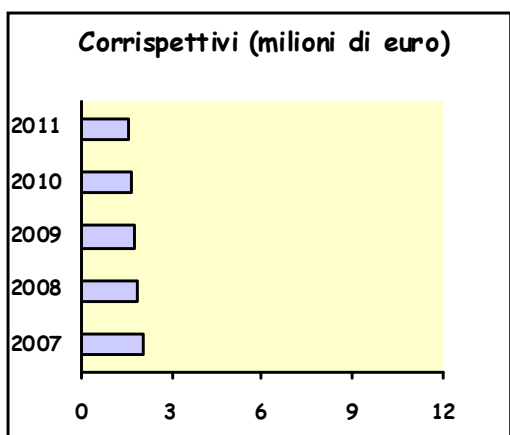

4.4.11 La Torricella (Capalbio)

L'ippodromo La Torricella è sito nel comune di Capalbio, in provincia di Grosseto, in località Casal del Brizi.

La struttura, funzionante prevalentemente durante la stagione estiva, organizza corse di cavalli dal 1983.

La pista da corsa, in sabbia, sviluppa 717,45 metri. Il settore scuderie comprende 47 box. Gli spettatori dispongono complessivamente di 500 posti per assistere alle corse.

Dal 2000 si corre nel mese di agosto, il Premio Città di Capalbio, corsa handicap per cavalli di 3 anni e oltre sulla distanza dei 1.800 metri.



TAVOLA 4.4.11.1 - Sintesi dell'attività ippica dell'ippodromo La Torricella: le corse

PRINCIPALI VARIABILI		ANNI				
		2007	2008	2009	2010	2011
Giornate di corse	Numero	12	13	10	4	4
	Variazione %	-20,00	8,33	-23,08	-60,00	0,00
Corse	Piano (ex JCI)					
	Numero	54	60	43	20	20
	Variazione %	-21,74	11,11	-28,33	-53,49	0,00
	Piano (ex SSCI)					
	Numero	6	5	5	4	4
	Variazione %	-14,29	-16,67	0,00	-20,00	0,00
	Ostacoli					
	Numero		1			
	Variazione %					
	Sella					
	Numero	12	13	10	4	4
	Variazione %	0,00	8,33	-23,08	-60,00	0,00
	Totale					
	Numero	72	92	58	28	28
	Variazione %	-18,18	27,78	-36,96	-51,72	0,00
Cavalli partenti	Piano (ex JCI)					
	Numero	326	328	257	128	127
	Media per corsa	6,04	5,47	5,98	6,40	6,35
	Variazione %	-1,29	-9,45	9,33	7,08	-0,78
	Piano (ex SSCI)					
	Numero	29	25	29	21	21
	Media per corsa	4,83	5,00	5,80	5,25	5,25
	Variazione %	9,14	3,45	16,00	-9,48	0,00
	Ostacoli					
	Numero		7			
	Media per corsa		7			
	Variazione %					
	Sella piano					
	Numero	74	88	78	32	29
	Media per corsa	6,17	6,77	7,80	8,00	7,25
Variazione %	-17,78	9,77	15,23	2,56	-9,38	
Totale						
Numero	429	448	364	181	177	
Media per corsa	5,96	4,87	6,28	6,46	6,32	
Variazione %	-3,44	-18,27	28,88	3,00	-2,21	



TAVOLA 4.4.11.2 - Sintesi dell'attività ippica dell'ippodromo La Torricella: i premi (euro)

PRINCIPALI VARIABILI		ANNI				
		2007	2008	2009	2010	2011
Premi al traguardo	Piano (ex JCI)					
	Proprietari	151.782	174.090	126.218	100.500	92.700
	Allevatori	31.580	34.164	25.297	21.300	19.570
	Totale	183.362	208.254	151.515	121.800	112.270
	Media per corsa	3.396	3.471	3.524	6.090	5.614
	Variazione %	-0,07	2,22	1,52	72,83	-7,82
	Piano (ex SSCI)					
	Proprietari	16.368	17.412	15.147	15.750	14.850
	Allevatori	1.798	1.612	1.199	1.570	1.425
	Totale	18.166	19.024	16.346	17.320	16.275
	Media per corsa	3.028	3.805	3.269	4.330	4.069
	Variazione %	-2,33	25,67	-14,08	32,45	-6,03
	Ostacoli					
	Proprietari		4.681			
	Allevatori		221			
	Totale		4.902			
	Media per corsa		4.902			
	Variazione %					
	Sella					
	Proprietari	33.108	36.158	27.974	14.400	13.500
	Allevatori	7.254	8.076	6.091	3.200	3.000
Totale	40.362	44.234	34.065	17.600	16.500	
Media per corsa	3.364	3.403	3.407	4.400	4.125	
Variazione %	-14,29	1,16	0,11	29,16	-6,25	
Totale						
Proprietari	201.258	232.341	169.339	130.650	121.050	
Allevatori	40.632	44.073	32.587	26.070	23.995	
Totale	241.890	276.414	201.926	156.720	145.045	
Media per corsa	3.360	3.004	3.481	5.597	5.180	
Variazione %	-2,51	-10,57	15,88	60,77	-7,45	
Provvidenza aggiunta						
Piano (ex JCI)		1.056		5.376	1.386	
Piano (ex SSCI)				1.000		
Ostacoli						
Totale		1.656		6.376	1.386	
Variazione %					-78,26	
Totale Premi						
Importo	241.890	277.470	201.926	163.096	146.431	
Variazione %	-20,23	14,71	-27,23	-19,23	-10,22	

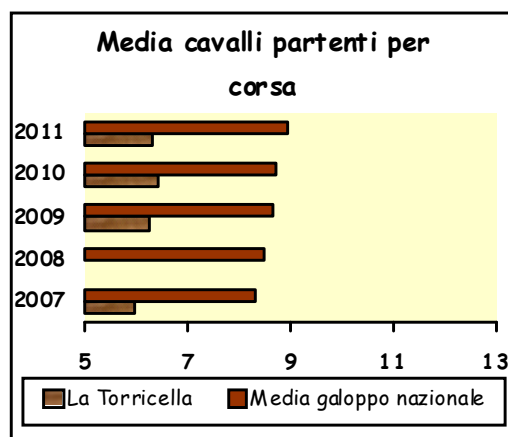
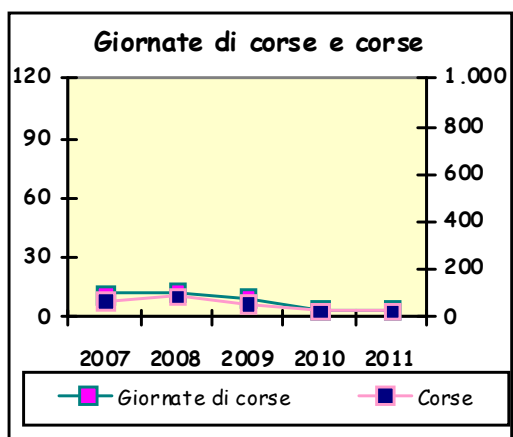

TAVOLA 4.4.11.3 - Sintesi dell'attività ippica dell'ippodromo La Torricella: le scommesse (euro)

PRINCIPALI VARIABILI		ANNI				
		2007	2008	2009	2010	2011
Totalizzatore	Ippodromo					
Ippico	Importo	153.690	145.084	143.621	69.247	55.739
	Media per giornata	12.808	11.160	14.362	17.312	13.935
	Variazione %	29,32	-12,86	28,69	20,54	-19,51
	Simulcasting					
	Importo	58.841	56.016	40.336	475.183	289.497
	Media per giornata	4.903	4.309	4.034	118.796	72.374
	Variazione %	68,01	-12,12	-6,39	2.845,15	-39,08
	Esterno					
	Importo	3.153.579	2.700.831	1.988.614	229.342	534.934
	Media per giornata	262.798	207.756	198.861	57.336	133.734
	Variazione %	6,62	-20,94	-4,28	-71,17	133,25
	Quota fissa					
	Importo				1.288	60
	Media per giornata				322	15
	Variazione %					-95,34
	Multipla a riferimento					
	Importo				4.560	12.350
	Media per giornata				1.140	3.087
	Variazione %					170,83
	Totale					
	Importo	3.366.110	2.901.931	2.172.571	779.620	892.580
	Media per giornata	280.509	223.225	217.257	194.905	223.145
	Variazione %	8,18	-20,42	-2,67	-10,29	14,49
Ippica Nazionale	Totalizzatore					
	Importo					
	Media per giornata					
	Variazione %					
	Tris					
	Numero di corse					
	Importo					
	Media per corsa					
	Variazione %					
	Tris secondaria					
	Numero di corse					
	Importo					
	Media per corsa					
	Variazione %					
	Quarté					
	Numero di corse					
	Importo					
	Media per corsa					
	Variazione %					
	Quinté					
	Numero di corse					
	Importo					
	Media per corsa					
	Variazione %					
	Totale					
	Importo					
	Variazione %					
Allibratori	Scommesse al Libro					
	Importo					
	Media per giornata					
	Variazione %					
TOTALE COMPLESSIVO	Importo	3.366.110	2.901.931	2.172.571	779.620	892.580
	Variazione %	-13,46	-13,79	-25,13	-64,12	14,49

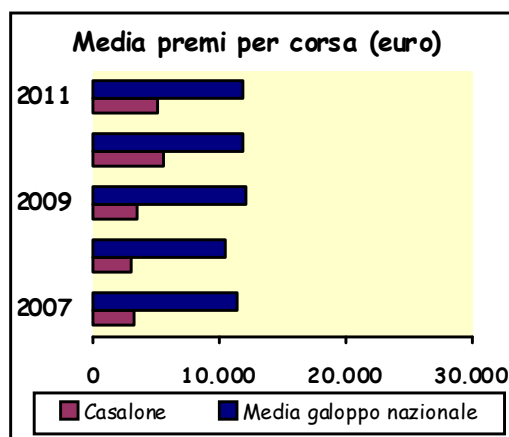
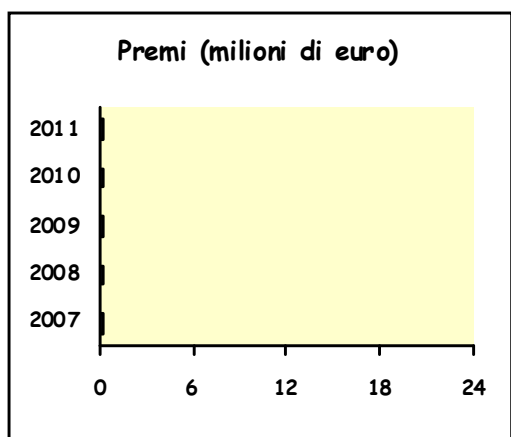

TAVOLA 4.4.11.4 - Sintesi dell'attività ippica dell'ippodromo La Torricella: i corrispettivi (euro)

PRINCIPALI VARIABILI	ANNI				
	2007	2008	2009	2010	2011
Corrispettivi alla Società di corse					
Per impianti, quota interna ed esterna, Ippica Nazionale:					
Importo	103.866	100.166	93.525	77.174	77.686
Variazione %	3,20	-3,56	-6,63	-17,48	0,66
Per riprese tv:					
Importo	10.368	11.808	9.216	5.760	5.760
Variazione %	-20,00	13,89	-21,95	-37,50	0,00
Totale					
Importo	114.234	111.974	102.741	82.934	83.446
Variazione %	0,55	-1,98	-8,25	-19,28	0,62

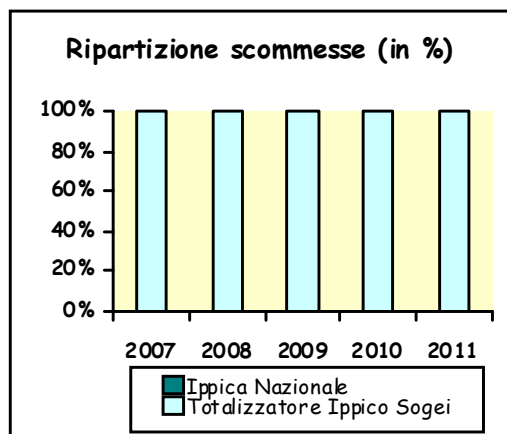
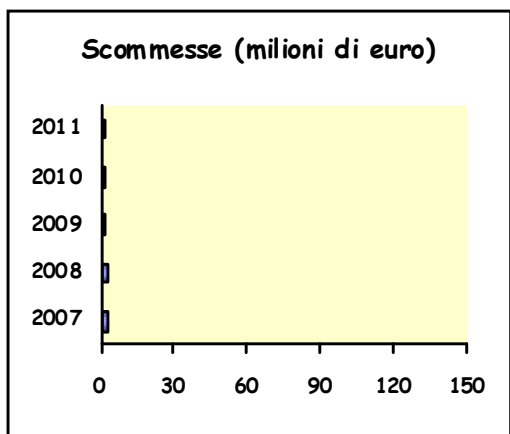
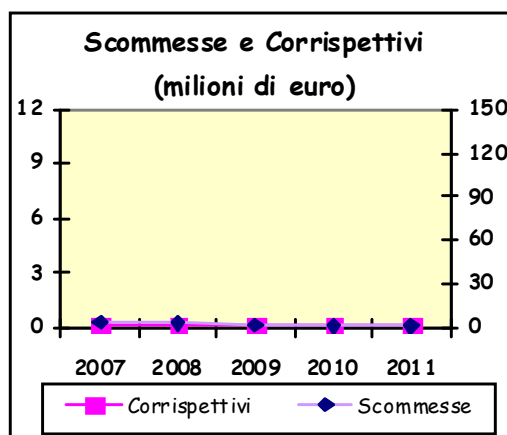
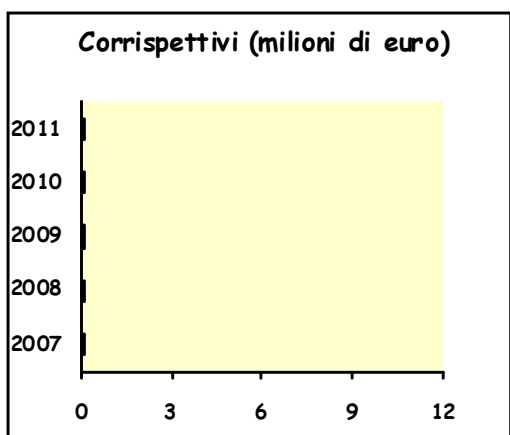

4.4.12 Martini (Corridonia)

L'impianto è stato realizzato nel sito originario in cui venne realizzato il primo circuito per le corse dei cavalli, le quali fin dal 1700 venivano organizzate lungo una strada dell'abitato.

L'ippodromo odierno si trova lungo la strada provinciale, al limite del centro abitato di Corridonia (provincia di Fermo). Ad esso è riservata un'area di 92.000 mq., di cui 13.000 per il pubblico, 15.000 per la pista da corsa, 4.000 per la pista di allenamento e 10.000 per le scuderie.

La pista da corsa, in sabbia, di forma ovale, ha uno sviluppo di 794,24 metri. La pista di allenamento, in sabbia, che si trova in un'area diversa da quella da corsa, ha uno sviluppo di 744,76 metri. Il settore scuderie include 196 box.

Il pubblico dispone di uno spazio recintato, capace di ospitare fino a 5.000 spettatori.



TAVOLA 4.4.12.1 - Sintesi dell'attività ippica dell'ippodromo Martini: le corse

PRINCIPALI VARIABILI		ANNI				
		2007	2008	2009	2010	2011
Giornate di corse	Numero	41	34	33	27	20
	Variazione %	0,00	-17,07	-2,94	-18,18	-25,93
Corse	Piano (ex JCI)					
	Numero	248	204	204	170	124
	Variazione %	2,90	-17,74	0,00	-16,67	-27,06
	Piano (ex SSCI)					
	Numero	10	9	7	5	4
	Variazione %	0,00	-10,00	-22,22	-28,57	-20,00
	Sella					
	Numero	13	12	10	9	8
	Variazione %	-23,53	-7,69	-16,67	-10,00	-11,11
	Totale					
	Numero	271	225	221	184	136
	Variazione %	1,12	-16,97	-1,78	-16,74	-26,09
	Cavalli partenti	Piano (ex JCI)				
Numero		1.751	1.458	1.512	1.167	981
Media per corsa		7,06	7,15	7,41	6,86	7,91
Variazione %		-7,07	1,23	3,70	-7,38	15,25
Piano (ex SSCI)						
Numero		64	52	40	25	22
Media per corsa		6,40	5,78	5,71	5,00	5,50
Variazione %		16,36	-9,72	-1,10	-12,50	10,00
Sella piano						
Numero		69	63	64	56	52
Media per corsa		5,31	5,25	6,40	6,22	6,50
Variazione %		-0,85	-1,09	21,90	-2,78	4,46
Totale						
Numero	1.884	1.573	1.616	1.248	1.055	
Media per corsa	6,95	6,99	7,31	6,78	7,76	
Variazione %	-5,76	0,56	4,59	-7,24	14,37	



TAVOLA 4.4.12.2 - Sintesi dell'attività ippica dell'ippodromo Martini: i premi (euro)

PRINCIPALI VARIABILI		ANNI				
		2007	2008	2009	2010	2011
Premi al traguardo	Piano (ex JCI)					
	Proprietari	981.888	790.224	859.344	771.570	566.220
	Allevatori	187.349	151.704	159.606	153.265	111.120
	Totale	1.169.237	941.928	1.018.950	924.835	677.340
	Media per corsa	4.715	4.617	4.995	5.440	5.462
	Variazione %	-2,99	-2,07	8,18	8,92	0,41
	Piano (ex SSCI)					
	Proprietari	35.250	29.880	22.920	18.450	13.950
	Allevatori	5.455	2.370	2.173	1.160	1.295
	Totale	40.705	32.250	25.093	19.610	15.245
	Media per corsa	4.071	3.583	3.585	3.922	3.811
	Variazione %	3,56	-11,97	0,04	9,41	-2,82
	Sella					
	Proprietari	83.460	79.860	80.640	75.780	57.150
	Allevatori	17.725	17.250	17.800	16.580	13.000
	Totale	101.185	97.110	98.440	92.360	70.150
	Media per corsa	7.783	8.093	9.844	10.262	8.769
	Variazione %	19,92	3,97	21,64	4,25	-14,55
	Totale					
	Proprietari	1.100.598	899.964	962.904	865.800	637.320
Allevatori	210.529	171.324	179.579	171.005	125.415	
Totale	1.311.127	1.071.288	1.142.483	1.036.805	762.735	
Media per corsa	4.838	4.761	5.170	5.635	5.608	
Variazione %	-1,84	-1,59	8,58	9,00	-0,47	
Provvidenza aggiunta						
Piano (ex JCI)	46.909	26.322	68.772	52.776	45.332	
Piano (ex SSCI)						
Ostacoli						
Totale	46.909	26.322	68.772	52.776	45.332	
Variazione %	-43,74	-43,89	161,27	-23,26	-14,10	
Totale Premi						
Importo	1.358.036	1.097.610	1.211.255	1.089.581	808.067	
Variazione %	-3,29	-19,18	10,35	-10,05	-25,84	

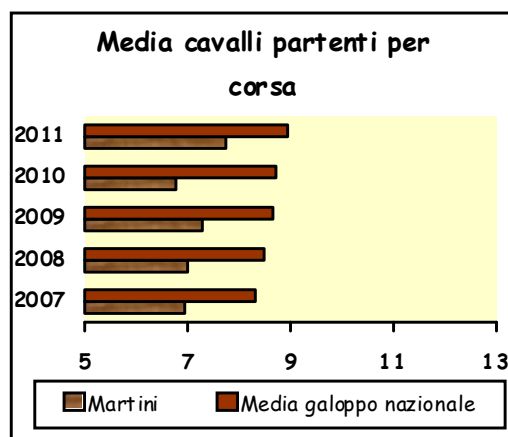
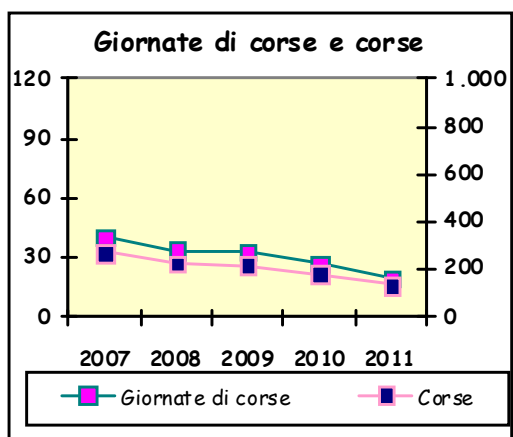

TAVOLA 4.4.12.3 - Sintesi dell'attività ippica dell'ippodromo Martini: le scommesse (euro)

PRINCIPALI VARIABILI		ANNI				
		2007	2008	2009	2010	2011
Totalizzatore	Ippodromo					
Ippico	Importo	831.210	679.008	550.140	448.056	448.879
	Media per giornata	20.273	19.971	16.671	16.595	22.444
	Variazione %	36,39	-1,49	-16,52	-0,46	35,25
	Simulcasting					
	Importo			1.672	94	661
	Media per giornata			51	3	33
	Variazione %				-93,13	849,31
	Esterno					
	Importo	21.224.963	14.147.827	12.739.090	7.851.396	5.532.126
	Media per giornata	517.682	416.113	386.033	290.792	276.606
	Variazione %	9,13	-19,62	-7,23	-24,67	-4,88
	Quota fissa					
	Importo				4.517	9.735
	Media per giornata				167	487
	Variazione %					190,95
	Multipla a riferimento					
	Importo				141.506	148.230
	Media per giornata				5.241	7.412
	Variazione %					41,42
	Totale					
	Importo	22.056.173	14.826.835	13.290.902	8.445.569	6.139.631
	Media per giornata	537.955	436.083	402.755	312.799	306.982
	Variazione %	9,95	-18,94	-7,64	-22,34	-1,86
Ippica Nazionale	Totalizzatore					
	Importo		111.699		87.689	
	Media per giornata		3.285		3.248	
	Variazione %					
	Tris					
	Numero di corse					
	Importo					
	Media per corsa					
	Variazione %					
	Tris secondaria					
	Numero di corse					
	Importo					
	Media per corsa					
	Variazione %					
	Quarté					
	Numero di corse					
	Importo					
	Media per corsa					
	Variazione %					
	Quinté					
	Numero di corse					
	Importo					
	Media per corsa					
	Variazione %					
	Totale					
	Importo		111.699		87.689	
	Variazione %					
Allibratori	Scommesse al Libro					
	Importo					
	Media per giornata					
	Variazione %					
TOTALE COMPLESSIVO	Importo	22.056.173	14.938.534	13.290.902	8.533.258	6.139.631
	Variazione %	0,37	-32,27	-11,03	-35,80	-28,05

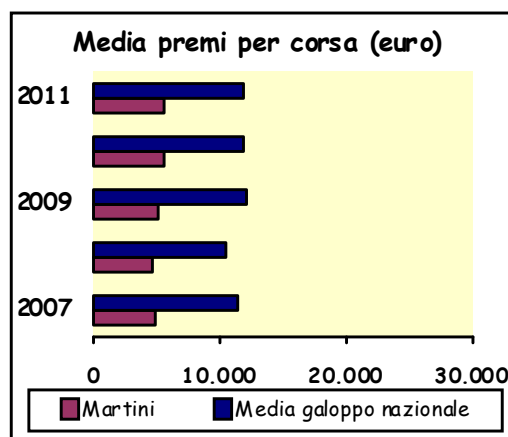
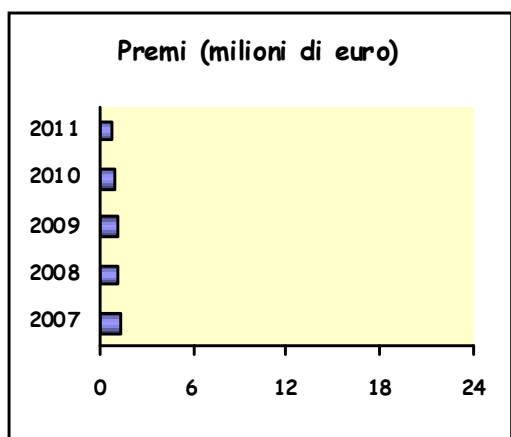

TAVOLA 4.4.12.4 - Sintesi dell'attività ippica dell'ippodromo Martini: i corrispettivi (euro)

PRINCIPALI VARIABILI	ANNI				
	2007	2008	2009	2010	2011
Corrispettivi alla Società di corse					
Per impianti, quota interna ed esterna, Ippica Nazionale:					
Importo	736.664	607.118	532.769	500.182	455.118
Variazione %	0,57	-17,59	-12,25	-6,12	-9,01
Per riprese tv:					
Importo	96.360	97.680	97.020	89.100	66.110
Variazione %		1,37	-0,68	-8,16	-25,80
Totale					
Importo	833.024	704.798	629.789	589.282	521.228
Variazione %	13,73	-15,39	-10,64	-6,43	-11,55

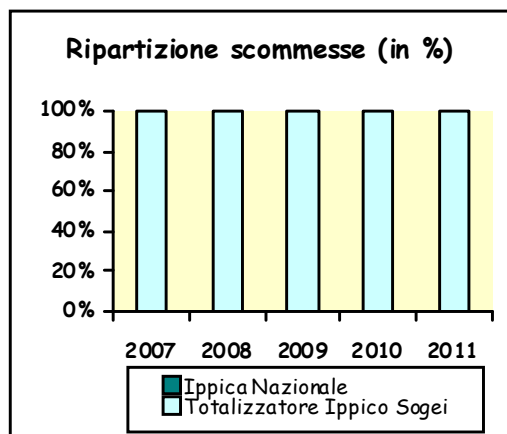
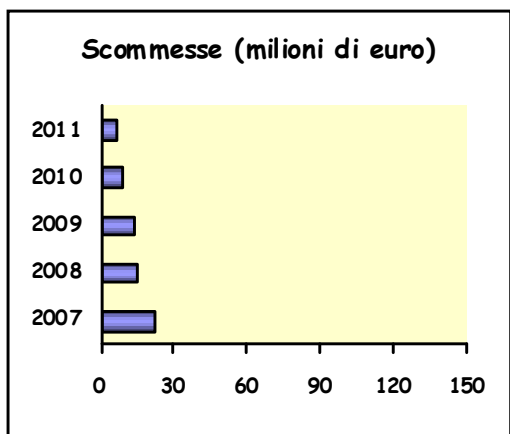
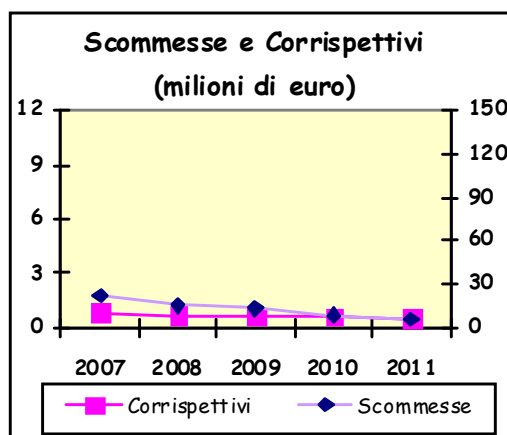
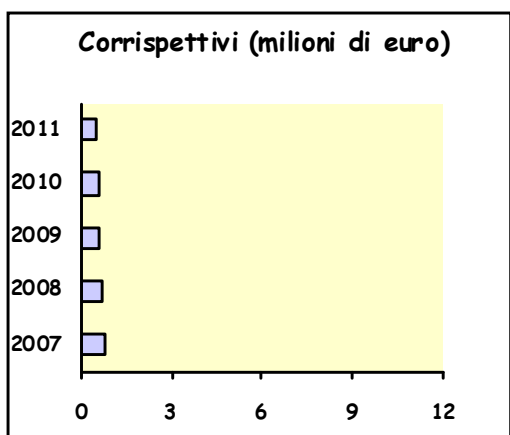

4.4.13 Capannelle (Roma)

Le prime corse di cavalli a Roma si svolsero sotto il governo dello Stato Pontificio intorno al 1870 fuori Porta S. Giovanni, ma già nel 1844 Lord George Stanhope, Conte di Chesterfield, aveva fatto disputare sul terreno di Capannelle, luogo tipico per le battute di caccia alla volpe, due giornate di corse. Nel 1881 fu inaugurato il primo ippodromo di Capannelle, ristrutturato poi nel 1926.

Il comprensorio che ospita l'ippodromo romano del galoppo si trova sulla Via Appia, a 12 km dal centro della città e ed occupa un'area di 1.600.000 mq., di cui 110.000 sono destinati al pubblico, 500.000 alle piste di allenamento, 450.000 a quelle da corsa e 275.000 alle scuderie.

La pista principale, per le gare in piano, è in erba, con una lunghezza di 2.657,11 metri. Per quanto riguarda l'allenamento, l'ippodromo dispone di una pista principale in erba. Il settore scuderie comprende 1.073 box.

Il pubblico è ospitato nelle tribune, per un totale di 5.000 posti.

Tra gli eventi ippici più significativi disputati ogni anno si segnalano i Grandi Premi per il galoppo piano: Carlo Chiesa, Parioli, Regina Elena, D'Alessio, Tudini, Derby, Presidente della Repubblica, Lydia Tesio, Guido Berardelli, Ribot, Roma, C. e F. Aloisi. Le corse ad ostacoli includono invece i Grandi Premi Steeple-Chase delle Capannelle, Criterium d'Inverno, Gran Corsa Siepi di Roma, Grande Steeple di Roma - Memorial Generale Mario Argenton, Neni da Zara.



TAVOLA 4.4.13.1 - Sintesi dell'attività ippica dell'ippodromo Capannelle: le corse

PRINCIPALI VARIABILI		ANNI				
		2007	2008	2009	2010	2011
Giornate di corse	Numero	104	87	103	100	99
	Variazione %	-5,45	-16,35	18,39	-2,91	-1,00
Corse	Piano (ex JCI)					
	Numero	745	610	711	692	694
	Variazione %	2,19	-18,12	16,56	-2,67	0,29
	Piano (ex SSCI)					
	Numero	22	6	21	16	15
	Variazione %	-26,67	-72,73	250,00	-23,81	-6,25
	Ostacoli					
	Numero	49	51	50	55	52
	Variazione %	-14,04	4,08	-1,96	10,00	-5,45
	Sella ostacoli					
	Numero	2				
	Variazione %	0,00				
	Totale					
	Numero	818	667	782	763	761
	Variazione %	0,00	-18,46	17,24	-2,43	-0,26
Cavalli partenti	Piano (ex JCI)					
	Numero	7.250	6.228	7.389	7.016	7.088
	Media per corsa	9,73	10,21	10,39	10,14	10,21
	Variazione %	-3,68	4,91	1,79	-2,44	0,74
	Piano (ex SSCI)					
	Numero	158	54	198	135	129
	Media per corsa	7,18	9,00	9,43	8,44	8,60
	Variazione %	-13,47	25,32	4,76	-10,51	1,93
	Ostacoli					
	Numero	366	382	334	411	398
	Media per corsa	7,47	7,49	6,68	7,47	7,65
	Variazione %	10,87	0,28	-10,82	11,87	2,42
	Sella ostacoli					
	Numero	23				
	Media per corsa	11,50				
	Variazione %	-8,00				
	Totale					
	Numero	7.797	6.664	7.921	7.562	7.615
Media per corsa	9,53	9,99	10,13	9,91	10,01	
Variazione %	-2,82	4,82	1,38	-2,15	0,97	



TAVOLA 4.4.13.2 - Sintesi dell'attività ippica dell'ippodromo Capannelle: i premi (euro)

PRINCIPALI VARIABILI		ANNI				
		2007	2008	2009	2010	2011
Premi al traguardo	Piano (ex JCI)					
	Proprietari	12.247.747	9.274.410	11.792.700	10.818.046	10.593.540
	Allevatori	2.303.572	1.810.414	2.268.600	2.049.290	1.998.830
	Totale	14.551.369	11.084.824	14.061.300	12.867.336	12.592.370
	Media per corsa	19.532	18.172	19.777	18.594	18.145
	Variazione %	-7,68	-6,96	8,83	-5,98	-2,42
	Piano (ex SSCI)					
	Proprietari	114.180	38.700	189.420	97.650	84.600
	Allevatori	16.915	4.020	23.210	9.340	8.638
	Totale	131.095	42.720	212.630	106.990	93.238
	Media per corsa	5.959	7.120	10.125	6.687	6.216
	Variazione %	-5,74	19,49	42,21	-33,96	-7,04
	Ostacoli					
	Proprietari	1.068.000	982.260	1.009.180	1.143.360	972.420
	Allevatori	141.385	137.550	139.755	159.120	144.180
	Totale	1.209.385	1.119.810	1.148.935	1.302.480	1.116.600
	Media per corsa	24.681	21.957	22.979	23.681	21.473
	Variazione %	-3,14	-11,04	4,65	3,06	-9,33
	Sella					
	Proprietari	36.000				
Allevatori	8.000					
Totale	44.000					
Media per corsa	22.000					
Variazione %	-33,33					
Totale						
Proprietari	13.465.927	10.295.370	12.991.300	12.059.056	11.650.560	
Allevatori	2.469.872	1.951.984	2.431.565	2.217.750	2.151.648	
Totale	15.935.799	12.247.354	15.422.865	14.276.806	13.802.208	
Media per corsa	19.481	18.362	19.722	18.711	18.137	
Variazione %	-6,98	-5,75	7,41	-5,13	-3,07	
Provvidenza aggiunta						
Piano (ex JCI)	4.313.632	3.494.169	3.994.563	3.636.143	3.859.472	
Piano (ex SSCI)	6.195	8.640	35.460	11.900	13.805	
Ostacoli	225.850	222.750	201.730	226.900	211.050	
Totale	4.545.677	3.725.559	4.231.753	3.874.943	4.084.327	
Variazione %	-13,54	-18,04	13,59	-8,43	5,40	
Totale Premi						
Importo	20.481.476	15.972.913	19.654.618	18.151.749	17.886.535	
Variazione %	-8,52	-22,01	23,05	-7,65	-1,46	

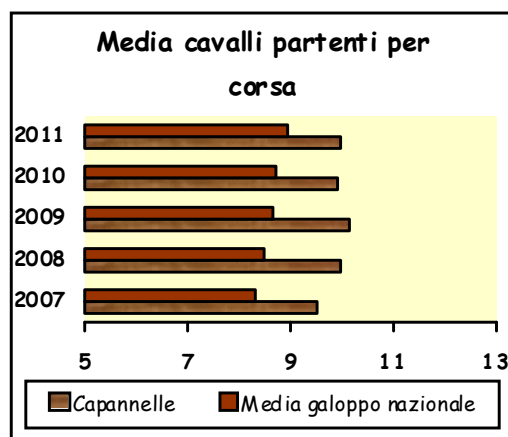
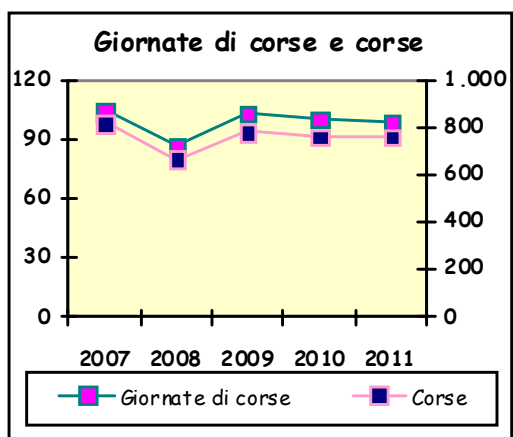

TAVOLA 4.4.13.3 - Sintesi dell'attività ippica dell'ippodromo Capannelle: le scommesse (euro)

PRINCIPALI VARIABILI		ANNI				
		2007	2008	2009	2010	2011
Totalizzatore	Ippodromo					
Ippico	Importo	8.867.300	5.368.200	4.913.570	3.654.432	3.016.776
	Media per giornata	85.263	61.703	47.705	36.544	30.472
	Variazione %	3,98	-27,63	-22,69	-23,39	-16,61
	Simulcasting					
	Importo	1.537.133	781.263	1.554.793	1.162.755	1.851.939
	Media per giornata	14.780	8.980	15.095	11.628	18.706
	Variazione %	1,69	-39,24	68,10	-22,97	60,88
	Esterno					
	Importo	95.594.623	75.102.003	67.873.010	53.952.446	41.496.727
	Media per giornata	919.179	863.241	658.961	539.524	419.159
	Variazione %	5,26	-6,09	-23,66	-18,13	-22,31
	Quota fissa					
	Importo				5.211.697	4.777.371
	Media per giornata				52.117	48.256
	Variazione %					-7,41
	Multipla a riferimento					
	Importo				1.467.411	1.274.989
	Media per giornata				14.674	12.879
	Variazione %					-12,24
	Totale					
	Importo	105.999.056	81.251.466	74.341.373	65.448.741	52.417.802
	Media per giornata	1.019.222	933.925	721.761	654.487	529.473
	Variazione %	5,10	-8,37	-22,72	-9,32	-19,10
Ippica Nazionale	Totalizzatore					
	Importo	5.373.269	6.177.068	22.074.280	23.696.587	25.983.435
	Media per giornata	51.666	71.001	214.313	236.966	262.459
	Variazione %	-1,65	37,42	201,85	10,57	10,76
	Tris					
	Numero di corse	23	12	25	34	41
	Importo	18.638.183	6.241.400	9.399.811	10.547.791	11.820.084
	Media per corsa	810.356	520.117	375.992	310.229	288.295
	Variazione %	-21,09	-35,82	-27,71	-17,49	-7,07
	Tris secondaria					
	Numero di corse	12	12	28	32	22
	Importo	8.373.025	6.411.760	10.871.077	10.044.714	6.131.408
	Media per corsa	697.752	534.313	388.253	313.897	278.700
	Variazione %	-5,82	-23,42	-27,34	-19,15	-11,21
	Quarté					
	Numero di corse	13	8	12	17	23
	Importo	4.248.650	1.652.369	1.910.180	1.920.133	1.675.323
	Media per corsa	326.819	206.546	159.182	112.949	72.840
	Variazione %	-14,28	-36,80	-22,93	-29,04	-35,51
	Quinté					
	Numero di corse	6	4	6	5	22
	Importo	1.710.844	1.142.959	757.734	436.634	891.848
	Media per corsa	285.141	285.740	126.289	87.327	40.539
	Variazione %	-15,27	0,21	-55,80	-30,85	-53,58
	Totale					
	Importo	38.343.971	21.625.556	45.013.082	46.645.859	46.502.097
	Variazione %	-4,79	-43,60	108,15	3,63	-0,31
Allibratori	Scommesse al Libro					
	Importo		44.595	126.059	101.095	84.811
	Media per giornata		513	1.224	1.011	857
	Variazione %			138,76	-17,40	-15,26
TOTALE COMPLESSIVO	Importo	144.343.027	102.921.617	119.480.514	112.195.695	99.004.710
	Variazione %	-1,78	-28,70	16,09	-6,10	-11,76

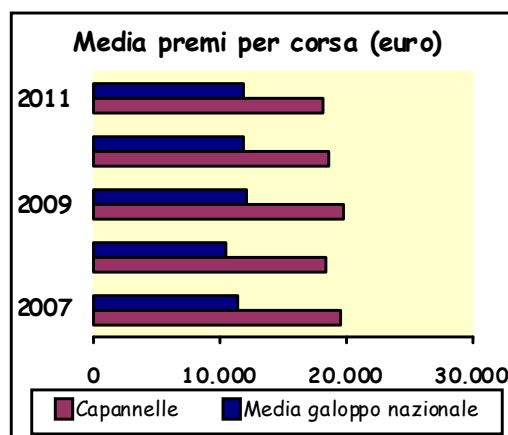
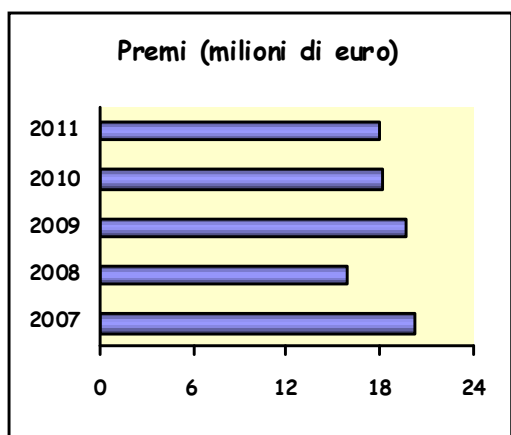

TAVOLA 4.4.13.4 - Sintesi dell'attività ippica dell'ippodromo Capannelle: i corrispettivi (euro)

PRINCIPALI VARIABILI	ANNI				
	2007	2008	2009	2010	2011
Corrispettivi alla Società di corse					
Per impianti, quota interna ed esterna, Ippica Nazionale:					
Importo	10.095.081	9.299.068	8.715.867	8.297.619	8.064.156
Variazione %	5,16	-7,89	-6,27	-4,80	-2,81
Per riprese tv:					
Importo	486.720	407.160	482.040	468.000	465.114
Variazione %	-5,45	-16,35	18,39	-2,91	-0,62
Totale					
Importo	10.581.801	9.706.228	9.197.907	8.765.619	8.529.270
Variazione %	4,62	-8,27	-5,24	-4,70	-2,70

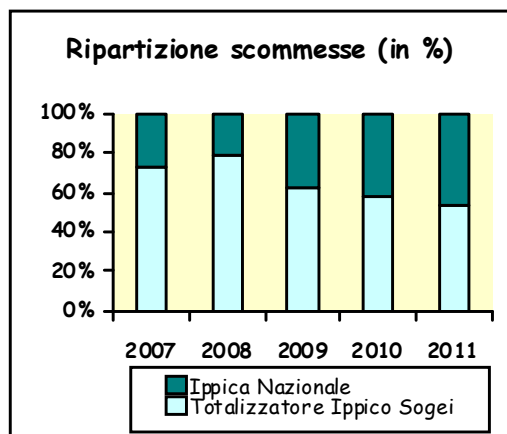
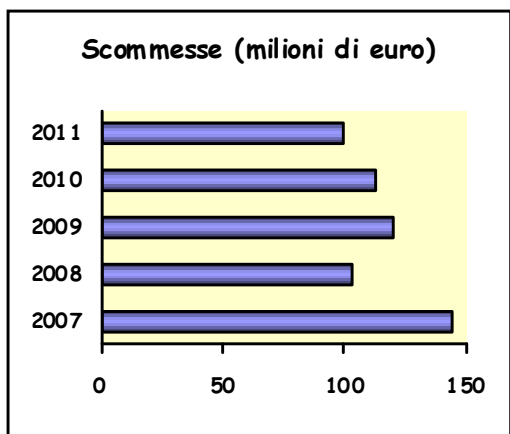
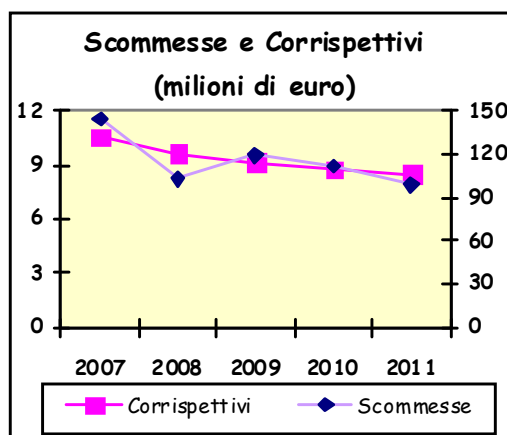
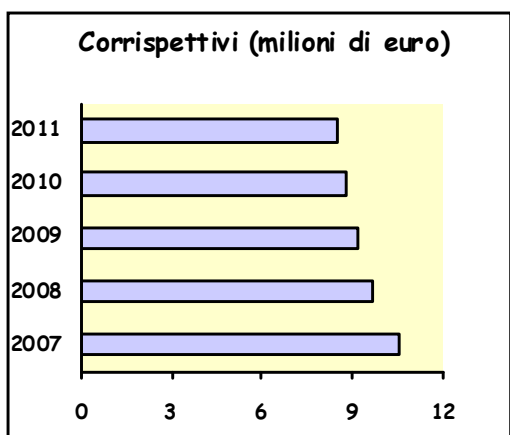

4.4.14 Dei Marsi (Tagliacozzo)

L'ippodromo dei Marsi di Tagliacozzo (provincia de L'Aquila) ha iniziato la sua attività nel 2003.

Situato in un'area periferica del comune, l'impianto si estende su una superficie di circa 25 ettari.

La pista da corsa, con fondo in sabbia, è lunga 1.155,10 metri. Le scuderie dispongono di 145 box. Il pubblico è ospitato in una tribuna per una capienza totale di circa 200 posti.



TAVOLA 4.4.14.1 - Sintesi dell'attività ippica dell'ippodromo Dei Marsi: le corse

PRINCIPALI VARIABILI		ANNI				
		2007	2008	2009	2010	2011
Giornate di corse	Numero	35	26	31	24	19
	Variazione %	-16,67	-25,71	19,23	-22,58	-20,83
Corse	Piano (ex JCI)					
	Numero	235	168	202	168	125
	Variazione %	-17,25	-28,51	20,24	-16,83	-25,60
	Piano (ex SSCI)					
	Numero		3	4		
	Variazione %			33,33		
	Totale					
	Numero	235	171	206	168	125
	Variazione %	-17,25	-27,23	20,47	-18,45	-25,60
	Cavalli partenti	Piano (ex JCI)				
Numero		1.776	1.374	1.474	1.215	1.017
Media per corsa		7,56	8,18	7,30	7,23	8,14
Variazione %		3,59	8,22	-10,78	-0,89	12,50
Piano (ex SSCI)						
Numero			17	27		
Media per corsa			5,67	6,75		
Variazione %				19,12		
Totale						
Numero		1.776	1.391	1.501	1.215	1.017
Media per corsa		7,56	8,13	7,29	7,23	8,14
Variazione %		3,56	7,64	-10,43	-0,74	12,50



TAVOLA 4.4.14.2 - Sintesi dell'attività ippica dell'ippodromo Dei Marsi: i premi (euro)

PRINCIPALI VARIABILI		ANNI				
		2007	2008	2009	2010	2011
Premi al traguardo	Piano (ex JCI)					
	Proprietari	1.008.443	759.726	836.784	722.040	608.730
	Allevatori	183.082	136.021	147.481	129.710	108.365
	Totale	1.191.525	895.747	984.265	851.750	717.095
	Media per corsa	5.070	5.332	4.873	5.070	5.737
	Variazione %	-0,46	5,16	-8,61	4,05	13,15
	Piano (ex SSCI)					
	Proprietari		13.500	18.000		
	Allevatori		1.430	1.650		
	Totale		14.930	19.650		
	Media per corsa		4.977	4.913		
	Variazione %			-1,29		
	Totale					
	Proprietari	1.008.443	773.226	854.784	722.040	608.730
	Allevatori	183.082	137.451	149.131	129.710	108.365
Totale	1.191.525	910.677	1.003.915	851.750	717.095	
Media per corsa	5.070	5.326	4.873	5.070	5.737	
Variazione %	-0,46	5,03	-8,49	4,03	13,15	
Provvidenza aggiunta						
Piano (ex JCI)	98.545	55.992	45.548	46.572	50.351	
Piano (ex SSCI)		770				
Ostacoli						
Totale	98.545	56.762	45.548	46.572	50.351	
Variazione %	12,49	-42,40	-19,76	2,25	8,11	
Totale Premi						
Importo	1.290.070	967.439	1.049.463	898.322	767.446	
Variazione %	-15,91	-25,01	8,48	-14,40	-14,57	

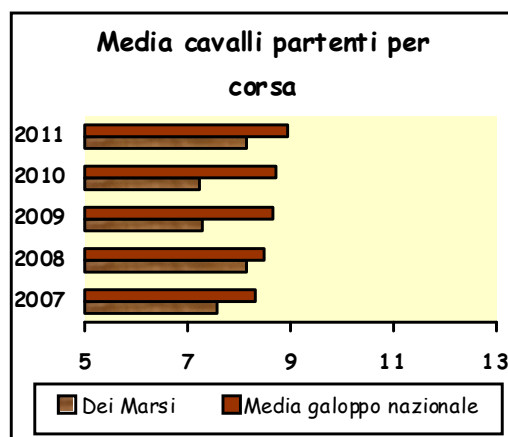
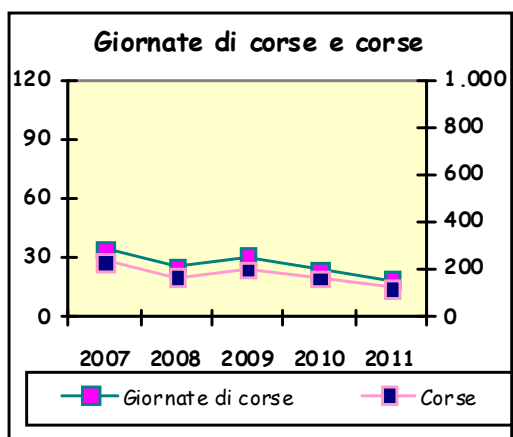

TAVOLA 4.4.14.3 - Sintesi dell'attività ippica dell'ippodromo Dei Marsi: le scommesse (euro)

PRINCIPALI VARIABILI		ANNI				
		2007	2008	2009	2010	2011
Totalizzatore	Ippodromo					
Ippico	Importo	495.515	370.751	382.198	234.542	229.970
	Media per giornata	14.158	14.260	12.329	9.773	12.104
	Variazione %	13,93	0,73	-13,54	-20,73	23,85
	Simulcasting					
	Importo	125.456	93.278	92.572	23.848	37.237
	Media per giornata	3.584	3.588	2.986	994	1.960
	Variazione %	11,35	20,11	-16,76	-66,72	97,23
	Esterno					
	Importo	17.684.202	13.157.839	11.654.273	7.536.785	6.364.678
	Media per giornata	505.263	506.071	375.944	314.033	334.983
	Variazione %	17,32	0,16	-25,71	-16,47	6,67
	Quota fissa					
	Importo				3.096	25.106
	Media per giornata				129	1.321
	Variazione %					924,31
	Multipla a riferimento					
	Importo				98.716	118.183
	Media per giornata				4.113	6.220
	Variazione %					51,23
	Totale					
	Importo	18.305.173	13.621.868	12.129.043	7.896.987	6.775.174
	Media per giornata	523.005	523.918	391.259	329.041	356.588
	Variazione %	17,18	0,17	-25,32	-15,90	8,37
Ippica Nazionale	Totalizzatore					
	Importo	906.866	1.376.644	1.940.066	1.094.939	
	Media per giornata	25.910	52.948	62.583	45.622	
	Variazione %	-29,46	104,35	18,20	-27,10	
	Tris					
	Numero di corse		4	1		
	Importo		2.573.647	546.079		
	Media per corsa		643.412	546.079		
	Variazione %			-15,13		
	Tris secondaria					
	Numero di corse	8	5	5	9	
	Importo	5.143.226	2.257.530	1.591.764	2.590.921	
	Media per corsa	642.903	451.506	318.353	287.880	
	Variazione %	0,62	-29,77	-29,49	-9,57	
	Quarté					
	Numero di corse		1			
	Importo		141.937			
	Media per corsa		141.937			
	Variazione %					
	Quinté					
	Numero di corse		1			
	Importo		122.861			
	Media per corsa		122.861			
	Variazione %					
	Totale					
	Importo	6.050.092	6.472.619	4.077.909	3.685.860	
	Variazione %	-49,71	6,98	-37,00	-9,61	
Allibratori	Scommesse al Libro					
	Importo					
	Media per giornata					
	Variazione %					
TOTALE COMPLESSIVO	Importo	24.355.265	20.094.487	16.206.952	11.582.847	6.775.174
	Variazione %	-20,86	-17,49	-19,35	-28,53	-41,51

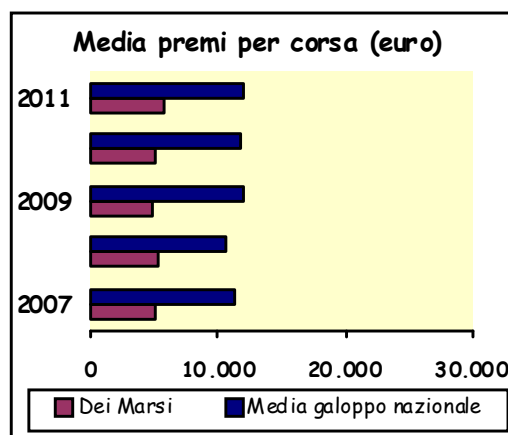
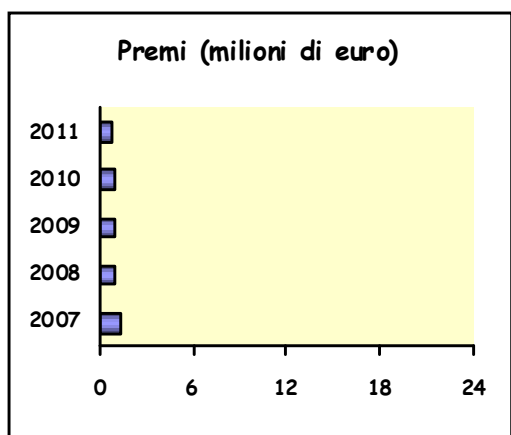

TAVOLA 4.4.14.4 - Sintesi dell'attività ippica dell'ippodromo Dei Marsi: i corrispettivi (euro)

PRINCIPALI VARIABILI	ANNI				
	2007	2008	2009	2010	2011
Corrispettivi					
Alla Società di corse					
Per impianti, quota interna ed esterna, Ippica Nazionale:					
Importo	585.602	508.656	479.259	416.465	383.578
Variazione %	4,00	-13,14	-5,78	-13,10	-7,90
Per riprese tv:					
Importo	110.448	106.704	124.488	112.320	89.154
Variazione %		-3,39	16,67	-9,77	-20,63
Totale					
Importo	696.050	615.360	603.747	528.785	472.732
Variazione %	23,62	-11,59	-1,89	-12,42	-10,60

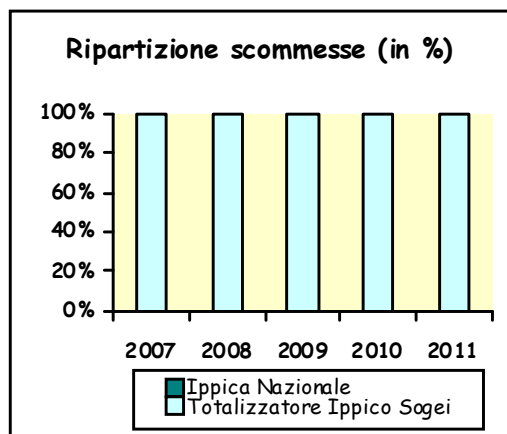
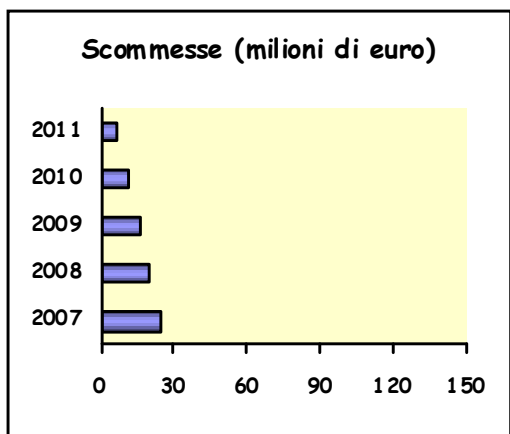
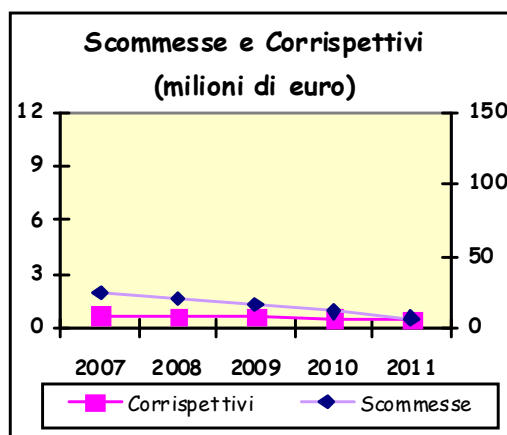
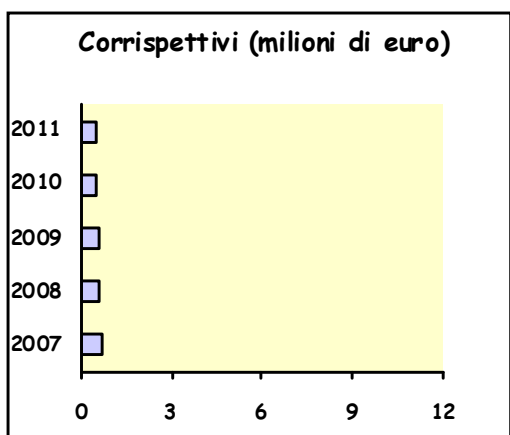

4.4.15 Agnano (Napoli)

Fra la tenuta degli Astroni e le Terme di Agnano si trova il comprensorio che ospita l'ippodromo napoletano del galoppo e del trotto. L'ippodromo di Agnano fu inaugurato il 2 giugno 1935 e il 30 giugno dello stesso anno si disputò il primo "Gran Premio Città di Napoli" di galoppo.

L'area complessiva è di 476.000 mq, di cui circa 45.000 sono riservati al pubblico, 204.000 alle piste da corsa del galoppo e del trotto, 126.000 a quelle di allenamento e 39.000 alle scuderie.

Per il galoppo è presente una unica pista, in erba, di forma ovale, con uno sviluppo di 2.419,93 metri. Per quanto riguarda, invece, l'allenamento, l'ippodromo dispone di una pista in sabbia lunga 2.349,13 metri. Il settore delle scuderie consta di 174 box.

Il pubblico dispone di tribune in grado di ospitare fino a 16.000 spettatori.

Nell'ippodromo si disputano ogni anno il Gran Premio Città di Napoli, il Criterium Partenopeo e il Premio U.N.I.R.E.



TAVOLA 4.4.15.1 - Sintesi dell'attività ippica dell'ippodromo Agnano: le corse

PRINCIPALI VARIABILI		ANNI				
		2007	2008	2009	2010	2011
Giornate di corse	Numero	66	61	64	59	57
	Variazione %	-4,35	-7,58	4,92	-7,81	-3,39
Corse	Piano (ex JCI)					
	Numero	453	406	436	404	388
	Variazione %	-5,63	-10,38	7,39	-7,34	-3,96
	Piano (ex SSCI)					
	Numero	8	6	7	7	5
	Variazione %	14,29	-25,00	16,67	0,00	-28,57
	Sella piano					
	Numero	4	4	4	2	2
	Variazione %	0,00	0,00	0,00	-50,00	0,00
	Totale					
	Numero	465	416	447	413	395
	Variazione %	-5,30	-10,54	7,45	-7,61	-4,36
	Cavalli partenti	Piano (ex JCI)				
Numero		3.886	3.540	3.545	3.317	3.109
Media per corsa		8,58	8,72	8,13	8,21	8,01
Variazione %		9,54	1,64	-6,75	0,98	-2,41
Piano (ex SSCI)						
Numero		40	29	43	37	28
Media per corsa		5,00	4,83	6,14	5,29	5,60
Variazione %		-18,60	-3,33	27,09	-13,95	5,95
Sella piano						
Numero		26	33	28	16	10
Media per corsa		6,50	8,25	7,00	8,00	5,00
Variazione %		-25,71	26,92	-15,15	14,29	-37,50
Totale						
Numero		3.952	3.602	3.61	3.370	3.147
Media per corsa		8,50	8,66	8,09	8,16	7,97
Variazione %	8,76	1,88	-6,57	0,87	-2,36	



TAVOLA 4.4.15.2 - Sintesi dell'attività ippica dell'ippodromo Agnano: i premi (euro)

PRINCIPALI VARIABILI		ANNI				
		2007	2008	2009	2010	2011
Premi al traguardo	Piano (ex JCI)					
	Proprietari	4.291.500	3.588.000	4.013.640	3.699.213	3.218.103
	Allevatori	793.875	673.640	769.570	666.800	566.483
	Totale	5.085.375	4.261.640	4.783.210	4.366.013	3.784.586
	Media per corsa	11.226	10.497	10.971	10.807	9.754
	Variazione %	-4,21	-6,50	4,52	-1,49	-9,74
	Piano (ex SSCI)					
	Proprietari	29.880	25.695	27.000	25.650	18.660
	Allevatori	6.600	2.450	2.570	2.180	1.830
	Totale	36.480	28.145	29.570	27.830	20.490
	Media per corsa	4.560	4.691	4.224	3.976	4.098
	Variazione %	-13,02	2,87	-9,95	-5,88	3,08
	Sella piano					
	Proprietari	47.864	47.864	62.591	38.700	36.000
	Allevatori	10.636	10.636	13.909	8.600	8.000
Totale	58.500	58.500	76.500	47.300	44.000	
Media per corsa	14.625	14.625	19.125	23.650	22.000	
Variazione %	-15,83	0,00	30,77	23,66	-6,98	
Totale						
Proprietari	4.369.244	3.661.559	4.103.231	3.763.563	3.272.763	
Allevatori	811.111	686.726	786.049	677.580	576.313	
Totale	5.180.355	4.348.285	4.889.280	4.441.143	3.849.076	
Media per corsa	11.141	10.453	10.938	10.753	9.744	
Variazione %	-4,56	-6,18	4,64	-1,69	-9,38	
Provvidenza aggiunta						
Piano (ex JCI)	1.097.772	899.262	974.572	758.144	767.702	
Piano (ex SSCI)				880		
Ostacoli						
Totale	1.097.772	899.262	974.572	759.024	767.702	
Variazione %	-16,51	-18,08	8,37	-22,12	1,14	
Totale Premi						
Importo	6.278.127	5.247.547	5.863.852	5.200.167	4.616.778	
Variazione %	-10,90	-16,42	11,74	-11,32	-11,22	

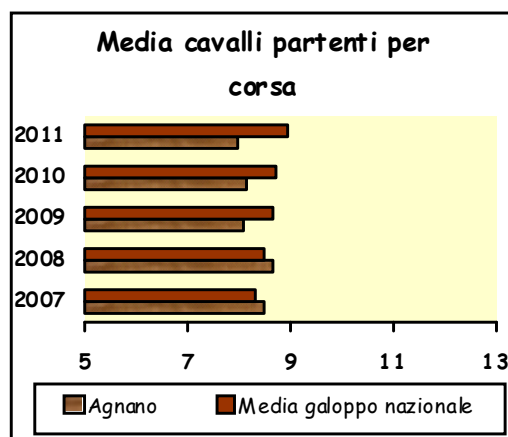
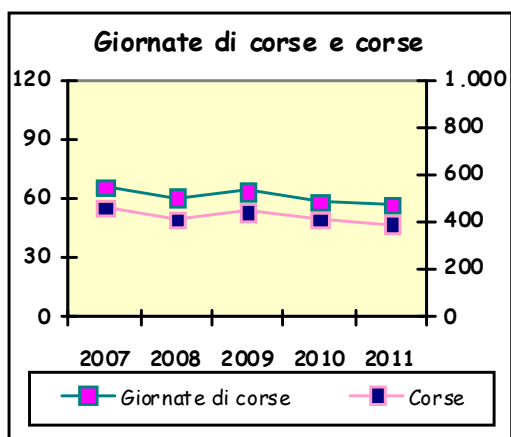

TAVOLA 4.4.15.3 - Sintesi dell'attività ippica dell'ippodromo Agnano: le scommesse (euro)

PRINCIPALI VARIABILI		ANNI				
		2007	2008	2009	2010	2011
Totalizzatore	Ippodromo					
Ippico	Importo	1.862.199	1.310.100	865.272	908.380	722.184
	Media per giornata	28.215	21.477	13.520	15.396	12.670
	Variazione %	0,73	-23,88	-37,05	13,88	-17,71
	Simulcasting					
	Importo	119.310	77.595	69.838	273.630	255.211
	Media per giornata	1.808	1.272	1.091	4.638	4.477
	Variazione %	-30,23	-29,63	-14,22	325,01	-3,46
	Esterno					
	Importo	44.382.272	35.548.658	31.327.805	22.759.996	20.541.395
	Media per giornata	672.459	582.765	489.497	385.763	360.375
	Variazione %	8,04	-13,34	-16,00	-21,19	-6,58
	Quota fissa					
	Importo				2.055.632	1.692.785
	Media per giornata				34.841	338.557
	Variazione %					871,71
	Multipla a riferimento					
	Importo				592.891	552.151
	Media per giornata				10.049	9.687
	Variazione %					-3,60
	Totale					
	Importo	46.363.781	36.936.353	32.262.915	26.590.529	23.763.726
	Media per giornata	702.482	605.514	504.108	450.687	416.907
	Variazione %	7,58	-13,80	-16,75	-10,60	-7,50
Ippica Nazionale	Totalizzatore					
	Importo	2.204.219	4.128.356	7.240.944	5.259.853	4.131.182
	Media per giornata	33.397	67.678	113.140	89.150	72.477
	Variazione %	31,38	102,65	7,17	-21,20	-18,70
	Tris					
	Numero di corse	6	6	3	8	9
	Importo	4.918.565	3.698.568	972.389	1.997.010	3.084.333
	Media per corsa	819.761	616.428	324.130	249.626	342.704
	Variazione %	-32,43	-24,80	-47,42	-22,99	37,29
	Tris secondaria					
	Numero di corse	10	6	8	12	4
	Importo	6.617.377	2.709.591	2.819.235	3.482.013	967.126
	Media per corsa	661.738	451.599	352.404	290.168	241.781
	Variazione %	-9,05	-31,76	-21,97	-17,66	-16,68
	Quarté					
	Numero di corse	5	3	3	6	9
	Importo	1.696.007	693.578	394.100	455.219	602.805
	Media per corsa	339.201	231.193	131.367	75.870	66.978
	Variazione %	-14,99	-31,84	-43,18	-42,25	-11,72
	Quinté					
	Numero di corse	2		1	3	9
	Importo	575.361		105.365	214.705	410.063
	Media per corsa	287.681		105.365	71.568	45.563
	Variazione %				-32,08	-36,34
	Totale					
	Importo	16.011.529	11.230.093	11.532.033	11.408.800	9.195.508
	Variazione %	40,81	-29,86	2,69	-1,07	-19,40
Allibratori	Scommesse al Libro					
	Importo	188.641	74.304	32.386	17.311	11.854
	Media per giornata	2.858	1.218	506	293	208
	Variazione %	-55,15	-57,38	-58,46	-42,02	-29,12
TOTALE COMPLESSIVO	Importo	62.563.951	48.240.750	43.827.334	38.016.640	32.971.088
	Variazione %	10,02	-22,89	-9,15	-13,26	-13,27

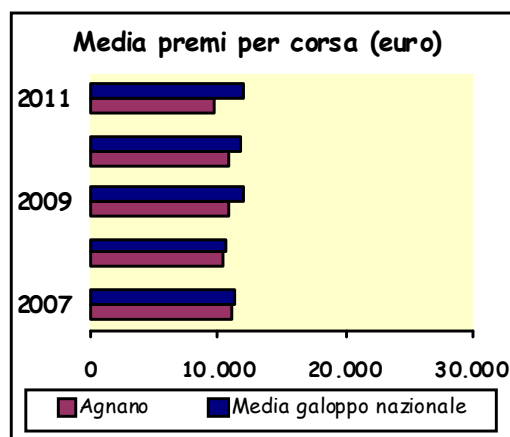
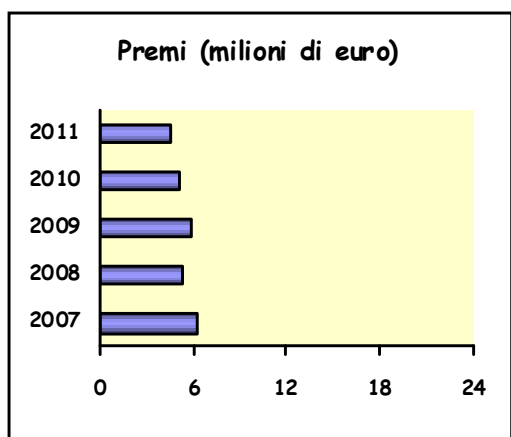

TAVOLA 4.4.15.4 - Sintesi dell'attività ippica dell'ippodromo Agnano: i corrispettivi (euro)

PRINCIPALI VARIABILI	ANNI				
	2007	2008	2009	2010	2011
Corrispettivi alla Società di corse					
Per impianti, quota interna ed esterna, Ippica Nazionale:					
Importo	3.876.865	3.630.044	3.414.142	3.224.652	3.043.344
Variazione %	0,54	-6,37	-5,95	-5,55	-5,62
Per riprese tv:					
Importo	274.380	259.260	265.020	276.120	241.153
Variazione %	51,17	-5,51	2,22	4,19	-12,66
Totale					
Importo	4.151.245	3.889.304	3.679.162	3.500.772	3.284.497
Variazione %	2,81	-6,31	-5,40	-4,85	-6,18

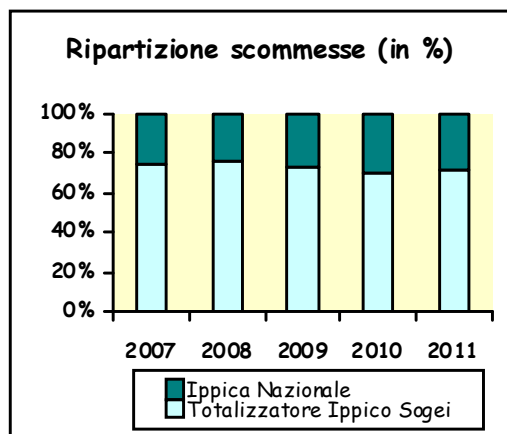
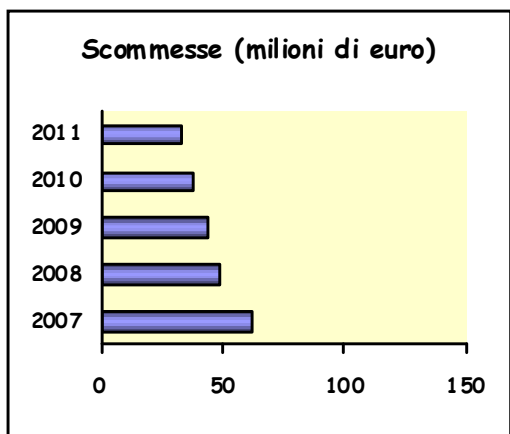
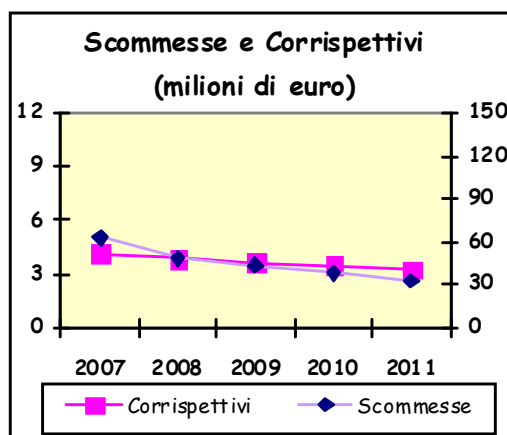
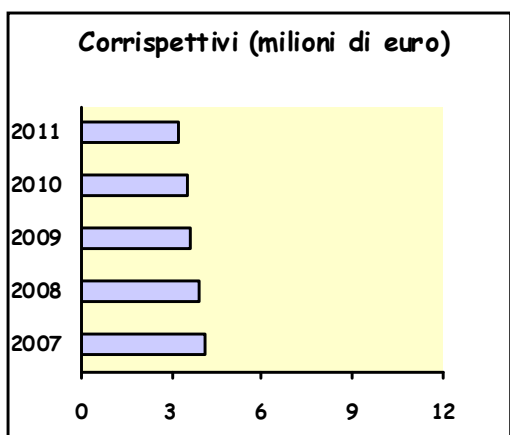

4.4.16 Euroitalia (Casarano)

Inaugurato il 28 dicembre 2008, l'ippodromo Euroitalia sorge nel comune di Casarano (provincia di Lecce) nell'ambito di una grande struttura turistico-sportiva che si estende su una superficie di circa 50 ettari, dotata di numerosi servizi ricettivi e ricreativi.

La pista da corsa, in sabbia, presenta una lunghezza di 1.002,61 metri; la pista di allenamento, anch'essa in sabbia, sviluppa 908,15 metri. Il pubblico è ospitato in tribune e parterre per un totale di 4.900 spettatori.



TAVOLA 4.4.16.1 - Sintesi dell'attività ippica dell'ippodromo Euroitalia: le corse

PRINCIPALI VARIABILI		ANNI				
		2007	2008	2009	2010	2011
Giornate di corse	Numero				5	4
	Variazione %					-20,00
Corse	Piano (ex JCI)					
	Numero				35	28
	Variazione %					-20,00
	Totale					
	Numero				35	28
	Variazione %					-20,00
Cavalli partenti	Piano (ex JCI)					
	Numero				190	204
	Media per corsa				5,93	7,29
	Variazione %					34,21
	Totale					
	Numero				190	204
	Media per corsa				5,43	7,29
	Variazione %					34,21



TAVOLA 4.4.16.2 - Sintesi dell'attività ippica dell'ippodromo Euroitalia: i premi (euro)

PRINCIPALI VARIABILI		ANNI				
		2007	2008	2009	2010	2011
Premi al traguardo	Piano (ex JCI)					
	Proprietari				159.900	129.600
	Allevatori				31.120	24.400
	Totale				191.020	154.000
	Media per corsa				5.458	5.500
	Variazione %					0,77
	Totale					
	Proprietari				159.900	129.600
	Allevatori				31.120	24.400
	Totale				191.020	154.000
	Media per corsa				5.458	5.500
	Variazione %					0,77
	Provvidenza aggiunta					
	Piano (ex JCI)				4.956	4.704
	Piano (ex SSCI)					
	Ostacoli					
	Totale					
Variazione %						
Totale Premi						
Importo				195.976	158.704	
Variazione %					-19,02	

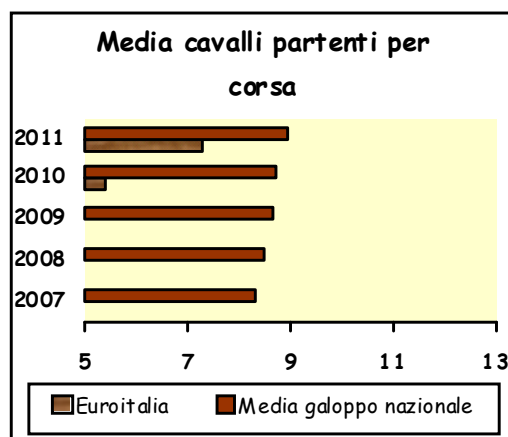
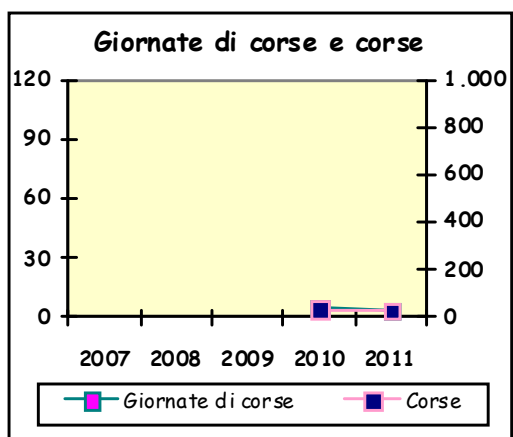

TAVOLA 4.4.16.3 - Sintesi dell'attività ippica dell'ippodromo Euroitalia: le scommesse (euro)

PRINCIPALI VARIABILI		ANNI				
		2007	2008	2009	2010	2011
Totalizzatore Ippico	Ippodromo					
	Importo					
	Media per giornata					
	Variazione %					
	Simulcasting					
	Importo					
	Media per giornata					
	Variazione %					
	Esterno					
	Importo				1.504.209	1.297.612
	Media per giornata				300.842	324.403
	Variazione %					7,83
	Quota fissa					
	Importo				1.580	695
	Media per giornata				316	173,75
	Variazione %					-45,02
	Multipla a riferimento					
	Importo				11.766	17.699
	Media per giornata				2.353	4.425
	Variazione %					88,03
	Totale					
	Importo				1.517.555	1.316.006
	Media per giornata				303.511	329.001
	Variazione %					8,40
Ippica Nazionale	Totalizzatore					
	Importo					
	Media per giornata					
	Variazione %					
	Tris					
	Numero di corse					
	Importo					
	Media per corsa					
	Variazione %					
	Tris secondaria					
	Numero di corse					
	Importo					
	Media per corsa					
	Variazione %					
	Quarté					
	Numero di corse					
	Importo					
	Media per corsa					
	Variazione %					
	Quinté					
	Numero di corse					
	Importo					
	Media per corsa					
	Variazione %					
	Totale					
	Importo					
	Variazione %					
Allibratori	Scommesse al Libro					
	Importo					
	Media per giornata					
	Variazione %					
TOTALE COMPLESSIVO	Importo				1.517.555	1.316.006
	Variazione %					-13,28

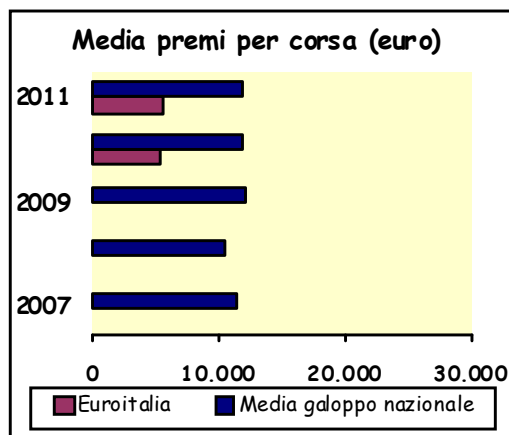
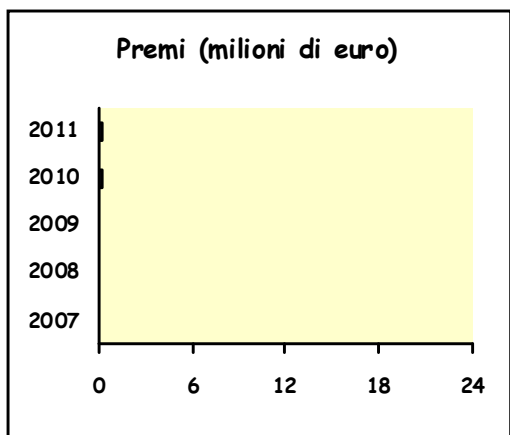

TAVOLA 4.4.16.4 - Sintesi dell'attività ippica dell'ippodromo Euroitalia: i corrispettivi (euro)

PRINCIPALI VARIABILI	ANNI				
	2007	2008	2009	2010	2011
Corrispettivi alla Società di corse					
Per impianti, quota interna ed esterna, Ippica Nazionale:					
Importo				55.669	52.198
Variazione %					-6,23
Per riprese tv:					
Importo				7.200	5.760
Variazione %					-20,00
Totale					
Importo				62.869	57.958
Variazione %					-7,81

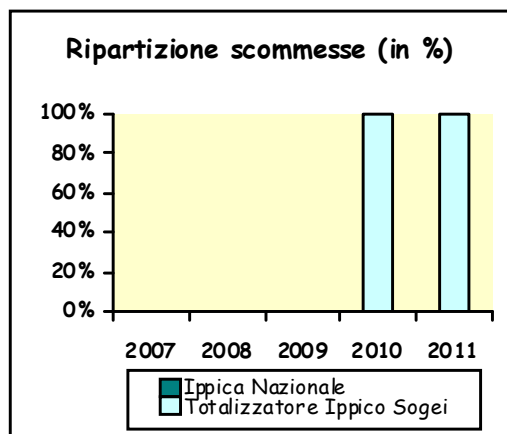
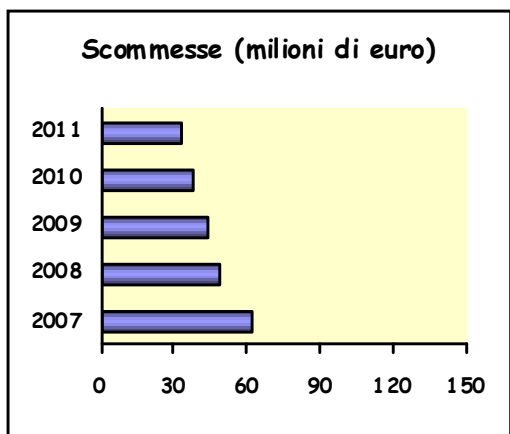
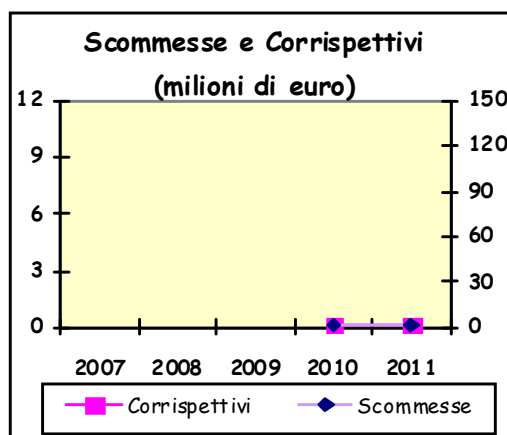
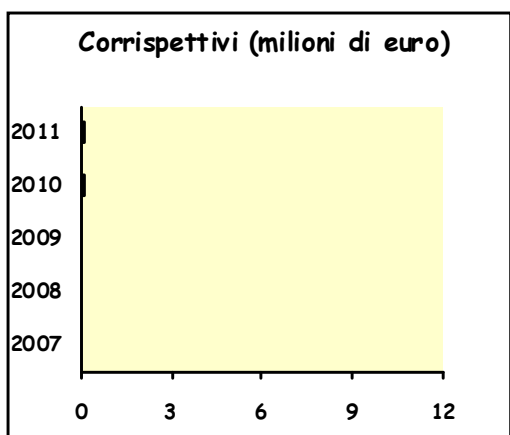

4.4.17 Del Mediterraneo (Siracusa)

Inaugurato nel 1995 per le corse al galoppo e successivamente, dal 2000, anche per le corse al trotto, l'ippodromo si estende su un'area di 55 ettari situata alla periferia della città di Siracusa, nei pressi di Cassibile.

L'impianto dispone di una pista principale, in erba, che presenta una lunghezza di 2.029,27 metri. I box per cavalli, disponibili nella zona scuderie e comuni per il trotto e il galoppo, sono 600.

Il pubblico trova accoglienza in tribune coperte per un totale di 5.000 spettatori.



TAVOLA 4.4.17.1 - Sintesi dell'attività ippica dell'ippodromo Del Mediterraneo: le corse

PRINCIPALI VARIABILI		ANNI				
		2007	2008	2009	2010	2011
Giornate di corse	Numero	80	67	74	60	61
	Variazione %	-12,09	-16,25	10,45	-18,92	1,67
Corse	Piano (ex JCI)					
	Numero	539	456	506	423	429
	Variazione %	-13,34	-15,40	10,96	-16,40	1,42
	Piano (ex SSCI)					
	Numero	3		1	1	1
	Variazione %	0,00			0,00	0,00
	Totale					
	Numero	542	456	507	424	430
	Variazione %	-13,28	-15,87	11,18	-16,37	1,42
	Cavalli partenti	Piano (ex JCI)				
Numero		4.260	3.743	4.168	3.596	3.864
Media per corsa		7,90	8,21	8,24	8,50	9,01
Variazione %		8,00	3,86	0,35	3,21	5,95
Piano (ex SSCI)						
Numero		14		7	7	8
Media per corsa		4,67		7,00	7,00	8,00
Variazione %		-26,32			0,00	14,29
Totale						
Numero		4.274	3.743	4.175	3.603	3.872
Media per corsa		7,89	8,21	8,23	8,50	9,00
Variazione %		7,82	4,09	0,32	3,19	5,97



TAVOLA 4.4.17.2 - Sintesi dell'attività ippica dell'ippodromo Del Mediterraneo: i premi (euro)

PRINCIPALI VARIABILI		ANNI				
		2007	2008	2009	2010	2011
Premi al traguardo	Piano (ex JCI)					
	Proprietari	3.093.302	2.633.732	3.072.522	2.748.180	2.625.648
	Allevatori	562.791	455.542	560.004	460.240	426.007
	Totale	3.656.093	3.089.274	3.632.526	3.208.420	3.051.655
	Media per corsa	6.783	6.775	7.179	7.585	7.113
	Variazione %	4,57	-0,12	5,97	5,66	-6,22
	Piano (ex SSCI)					
	Proprietari	11.880		4.500	4.500	4.500
	Allevatori	520		500	325	325
	Totale	12.400		5.000	4.825	4.825
	Media per corsa	4.133		5.000	4.825	4.825
	Variazione %	-43,64			-3,50	0,00
	Totale					
	Proprietari	3.105.182	2.633.732	3.077.022	2.752.680	2.630.148
	Allevatori	563.311	455.542	560.504	460.565	426.332
Totale	3.668.493	3.089.274	3.637.526	3.213.245	3.056.480	
Media per corsa	6.768	6.775	7.175	7.578	7.108	
Variazione %	4,28	0,09	5,90	5,63	-6,21	
Provvidenza aggiunta						
Piano (ex JCI)	457.848	325.513	431.119	320.597	283.460	
Piano (ex SSCI)						
Ostacoli						
Totale	457.848	325.513	431.119	320.597	283.460	
Variazione %	-8,16	-28,90	32,44	-25,64	-11,58	
Totale Premi						
Importo	4.126.341	3.414.787	4.068.645	3.533.842	3.339.940	
Variazione %	-9,41	-17,24	19,15	-13,14	-5,49	

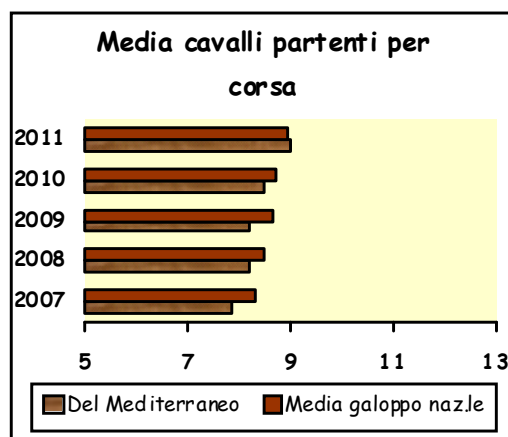
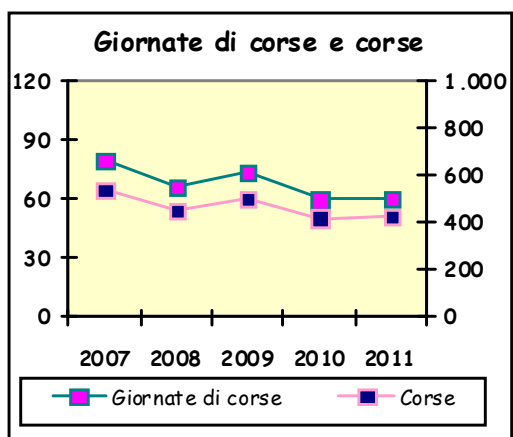

TAVOLA 4.4.17.3 - Sintesi dell'attività ippica dell'ippodromo Del Mediterraneo: le scommesse (euro)

PRINCIPALI VARIABILI		ANNI				
		2007	2008	2009	2010	2011
Totalizzatore	Ippodromo					
Ippico	Importo	3.367.236	2.576.638	2.605.870	1.809.370	2.236.416
	Media per giornata	42.090	38.457	35.214	30.156	36.663
	Variazione %	-3,73	-8,63	-8,43	-14,36	21,58
	Simulcasting					
	Importo	445.461	314.044	280.267	198.182	277.180
	Media per giornata	5.568	4.687	3.787	3.303	4.544
	Variazione %	27,94	-15,82	-19,20	-12,79	37,57
	Esterno					
	Importo	51.611.621	40.745.071	38.885.853	25.298.902	24.315.698
	Media per giornata	645.145	608.135	525.485	421.648	398.618
	Variazione %	5,47	-5,74	-13,59	-19,76	-5,46
	Quota fissa					
	Importo				90.350	51.780
	Media per giornata				1.506	849
	Variazione %					-43,63
	Multipla a riferimento					
	Importo				524.349	520.638
	Media per giornata				8.739	8.535
	Variazione %					-2,34
	Totale					
	Importo	55.424.318	43.635.753	41.771.990	27.921.153	27.401.713
	Media per giornata	692.804	651.280	564.486	465.353	449.208
	Variazione %	5,01	-5,99	-13,33	-17,56	-3,47
Ippica Nazionale	Totalizzatore					
	Importo	2.263.956	4.184.408	5.956.587	5.929.339	5.423.826
	Media per giornata	28.299	62.454	80.494	98.822	88.915
	Variazione %	-20,13	120,69	28,89	22,77	-10,03
	Tris					
	Numero di corse	12	15	17	14	9
	Importo	10.381.271	9.862.928	7.614.297	5.179.265	2.811.670
	Media per corsa	865.106	657.529	447.900	369.948	312.408
	Variazione %	-21,72	-23,99	-31,88	-17,40	-15,55
	Tris secondaria					
	Numero di corse	4	2	4	12	7
	Importo	2.592.835	1.178.837	1.521.614	3.545.673	1.710.945
	Media per corsa	648.298	589.419	380.404	295.473	244.421
	Variazione %	-9,91	-9,07	-35,46	-22,33	-17,28
	Quarté					
	Numero di corse	5	5	8	2	6
	Importo	1.430.043	954.529	913.009	186.963	305.808
	Media per corsa	286.009	190.506	114.126	93.482	50.968
	Variazione %	-11,61	-33,25	-40,22	-18,09	-45,48
	Quinté					
	Numero di corse	2	3	3	1	6
	Importo	287.194	479.838	219.404	69.689	168.969
	Media per corsa	143.597	159.946	73.135	69.689	28.161
	Variazione %	-47,93	11,39	-54,28	-4,71	-59,59
	Totale					
	Importo	16.955.299	16.660.541	16.224.911	14.910.929	10.421.218
	Variazione %	-28,13	-1,74	-2,61	-8,10	-30,11
Allibratori	Scommesse al Libro					
	Importo					
	Media per giornata					
	Variazione %					
TOTALE COMPLESSIVO	Importo	72.379.617	60.296.294	57.996.901	42.832.082	37.822.930
	Variazione %	-13,45	-16,69	-3,81	-26,15	-11,69

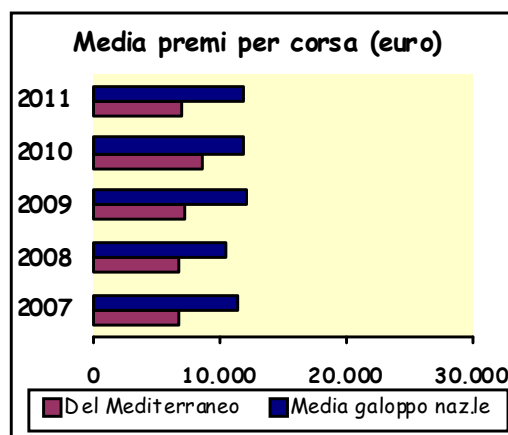
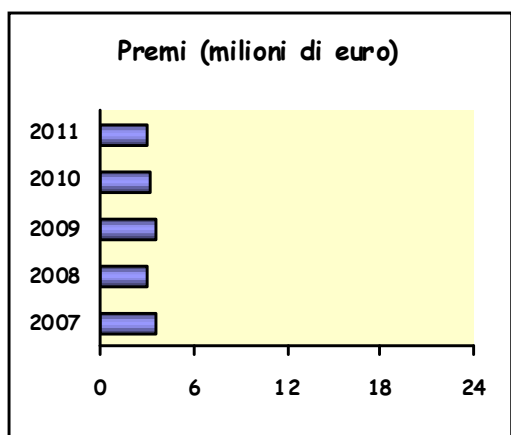

TAVOLA 4.4.17.4 - Sintesi dell'attività ippica dell'ippodromo Del Mediterraneo: i corrispettivi (euro)

PRINCIPALI VARIABILI	ANNI				
	2007	2008	2009	2010	2011
Corrispettivi alla Società di corse					
Per impianti, quota interna ed esterna, Ippica Nazionale:					
Importo	3.598.722	3.373.069	3.366.654	3.109.120	3.143.677
Variazione %	-4,81	-6,27	-0,19	-7,65	1,11
Per riprese tv:					
Importo	318.240	270.504	295.776	280.800	286.416
Variazione %	-9,81	-15,00	9,34	-5,06	2,00
Totale					
Importo	3.916.962	3.643.573	3.662.430	3.389.920	3.430.093
Variazione %	-5,23	-6,98	0,52	-7,44	1,19

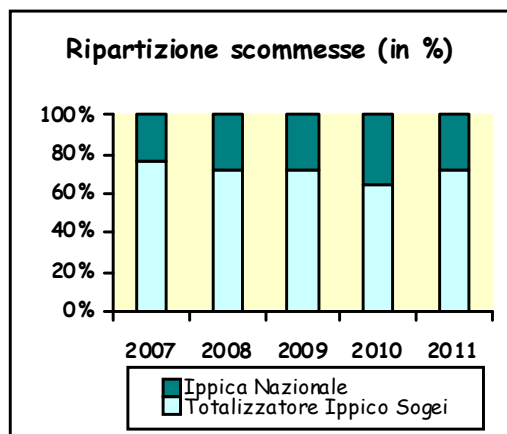
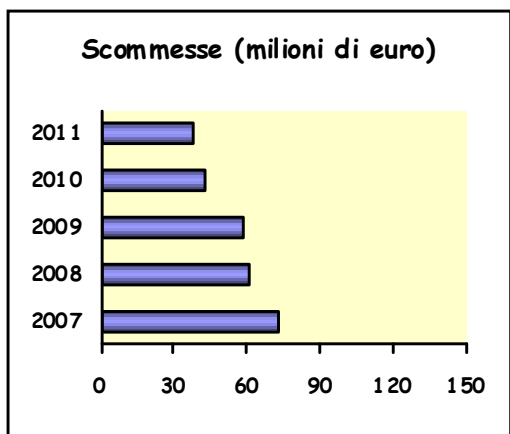
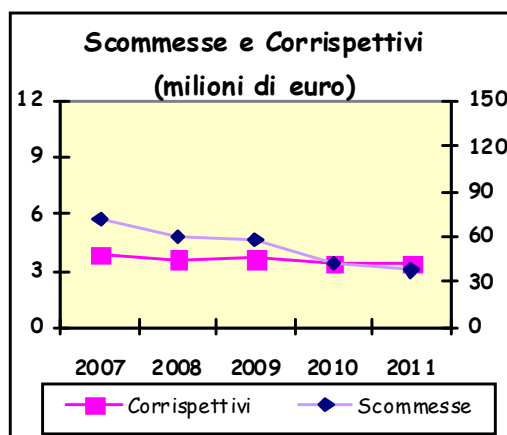
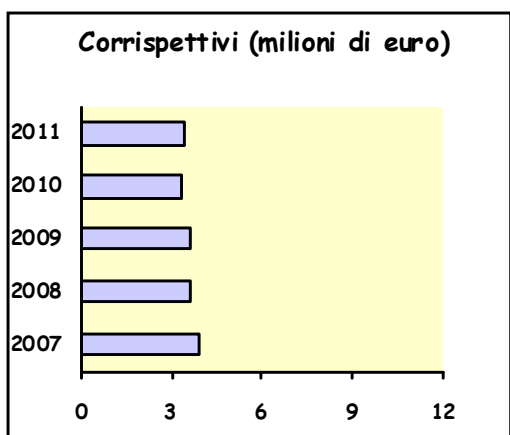

4.4.18 Tenente Colonnello Pinna (Sassari)

Costruito nel 1951 e ubicato al centro di Sassari, l'ippodromo si estende su una superficie di circa 18 ettari.

La pista da corsa, in erba, è lunga 1.262,07 metri. La pista di allenamento per i cavalli, in sabbia, presenta una lunghezza di 1.187 metri. Le scuderie comprendono 138 box. Il pubblico dispone di 1.970 posti per assistere alle corse.



TAVOLA 4.4.18.1 - Sintesi dell'attività ippica dell'ippodromo Pinna: le corse

PRINCIPALI VARIABILI		ANNI				
		2007	2008	2009	2010	2011
Giornate di corse	Numero	18	14	13	11	9
	Variazione %	-14,29	-22,22	-7,14	-15,38	-18,18
Corse	Piano (ex JCI)					
	Numero	57	45	46	38	29
	Variazione %	-9,52	-21,05	2,22	-17,39	-23,68
	Piano (ex SSCI)					
	Numero	51	39	39	37	29
	Variazione %	-26,09	-23,53	0,00	-5,13	-21,62
	Totale					
	Numero	108	84	85	75	58
	Variazione %	-18,18	-22,22	1,19	-11,76	-22,67
	Cavalli partenti	Piano (ex JCI)				
Numero		423	341	388	375	261
Media per corsa		7,42	7,58	8,43	9,87	9,00
Variazione %		-0,10	2,11	11,31	17,00	-8,80
Piano (ex SSCI)						
Numero		335	295	321	312	259
Media per corsa		6,57	7,56	8,23	8,43	8,93
Variazione %		12,47	15,15	8,81	2,45	5,91
Totale						
Numero		758	636	709	687	520
Media per corsa		7,02	7,57	8,34	9,16	8,97
Variazione %		6,37	7,88	10,17	9,82	-2,12



TAVOLA 4.4.18.2 - Sintesi dell'attività ippica dell'ippodromo Pinna: i premi (euro)

PRINCIPALI VARIABILI		ANNI				
		2007	2008	2009	2010	2011
Premi al traguardo	Piano (ex JCI)					
	Proprietari	219.036	185.612	204.084	185.400	144.900
	Allevatori	45.934	39.892	42.891	38.590	30.275
	Totale	264.970	225.504	246.975	223.990	175.175
	Media per corsa	4.649	5.011	5.369	5.894	6.041
	Variazione %	-4,99	7,80	7,14	9,79	2,48
	Piano (ex SSCI)					
	Proprietari	178.734	138.456	160.014	158.011	126.630
	Allevatori	39.698	30.303	35.400	35.200	28.300
	Totale	218.432	168.759	195.414	193.211	154.930
	Media per corsa	4.283	4.327	5.011	5.222	5.342
	Variazione %	11,71	1,03	15,79	4,22	2,31
	Totale					
	Proprietari	397.770	324.068	364.098	343.411	271.530
	Allevatori	85.632	70.195	78.291	73.790	58.575
Totale	483.402	394.263	442.389	417.201	330.105	
Media per corsa	4.476	4.694	5.205	5.563	5.691	
Variazione %	3,15	4,86	10,89	6,88	2,32	
Provvidenza aggiunta						
Piano (ex JCI)	36.014	34.728	23.894	32.784	29.162	
Piano (ex SSCI)						
Ostacoli						
Totale	36.014	34.728	23.894	32.784	29.162	
Variazione %	-27,48	-3,57	-31,20	37,21	-11,05	
Totale Premi						
Importo	519.416	428.991	466.283	449.985	359.267	
Variazione %	-16,55	-17,41	8,69	-3,50	-20,16	

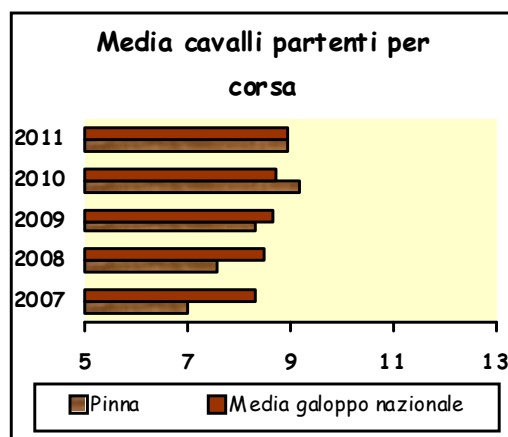
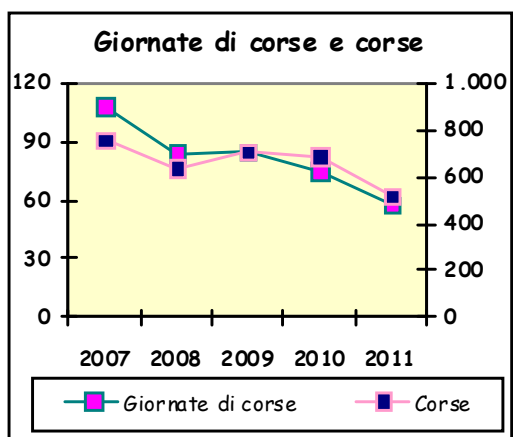

TAVOLA 4.4.18.3 - Sintesi dell'attività ippica dell'ippodromo Pinna: le scommesse (euro)

PRINCIPALI VARIABILI		ANNI				
		2007	2008	2009	2010	2011
Totalizzatore	Ippodromo					
Ippico	Importo	227.542	182.522	177.824	170.869	143.888
	Media per giornata	12.641	13.037	13.679	15.534	15.988
	Variazione %	-18,94	3,13	4,92	13,56	2,92
	Simulcasting					
	Importo	25.904	21.386	8.796	6.299	7.858
	Media per giornata	1.439	1.528	677	573	873
	Variazione %	3,65	6,15	-55,71	-15,37	52,47
	Esterno					
	Importo	4.943.744	2.926.045	4.134.087	2.370.548	1.537.493
	Media per giornata	274.652	209.003	318.007	215.504	170.833
	Variazione %	-11,75	-23,90	52,15	-32,23	-20,73
	Quota fissa					
	Importo				857	
	Media per giornata				78	
	Variazione %					
	Multipla a riferimento					
	Importo				37.935	41.972
	Media per giornata				3.449	4.664
	Variazione %					35,23
	Totale					
	Importo	5.197.190	3.129.953	4.320.707	2.586.508	1.731.211
	Media per giornata	288.733	223.568	332.362	235.137	192.357
	Variazione %	-12,03	-22,57	48,66	-29,25	-18,19
Ippica Nazionale	Totalizzatore					
	Importo				494.360	26.018
	Media per giornata				44.942	2.891
	Variazione %					-93,57
	Tris					
	Numero di corse					
	Importo					
	Media per corsa					
	Variazione %					
	Tris secondaria					
	Numero di corse					
	Importo					
	Media per corsa					
	Variazione %					
	Quarté					
	Numero di corse					
	Importo					
	Media per corsa					
	Variazione %					
	Quinté					
	Numero di corse					
	Importo					
	Media per corsa					
	Variazione %					
	Totale					
	Importo				494.360	26.018
	Variazione %					-94,74
Allibratori	Scommesse al Libro					
	Importo					
	Media per giornata					
	Variazione %					
TOTALE	Importo	5.197.190	3.129.953	4.320.707	3.080.868	1.757.229
COMPLESSIVO	Variazione %	-24,60	-39,78	38,04	-28,70	-42,96

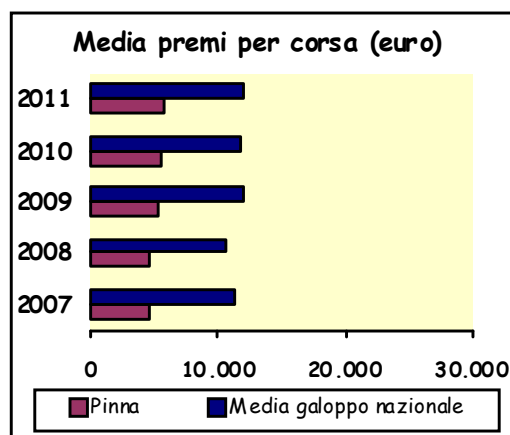
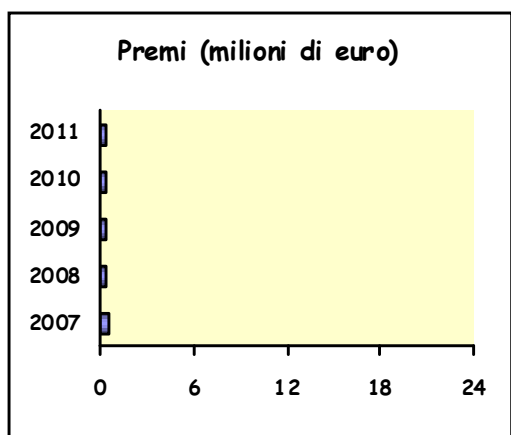

TAVOLA 4.4.18.4 - Sintesi dell'attività ippica dell'ippodromo Pinna: i corrispettivi (euro)

PRINCIPALI VARIABILI	ANNI				
	2007	2008	2009	2010	2011
Corrispettivi alla Società di corse					
Per impianti, quota interna ed esterna, Ippica Nazionale:					
Importo	544.705	515.724	531.591	522.516	497.704
Variazione %	68,99	-5,32	3,08	-1,71	-4,75
Per riprese tv:					
Importo	10.368	16.704	15.840	15.840	12.960
Variazione %		61,11	-5,17	0,00	-18,18
Totale					
Importo	555.073	532.428	547.431	538.356	510.664
Variazione %	72,21	-4,08	2,82	-1,66	-5,14

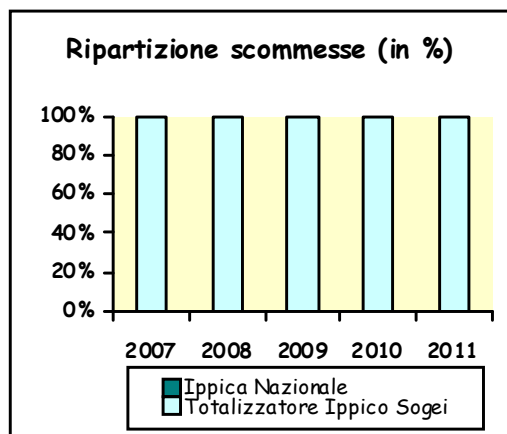
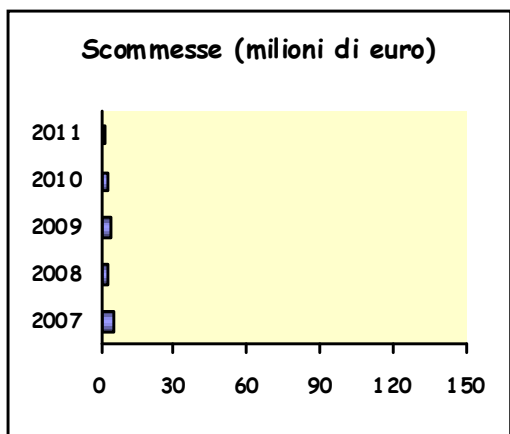
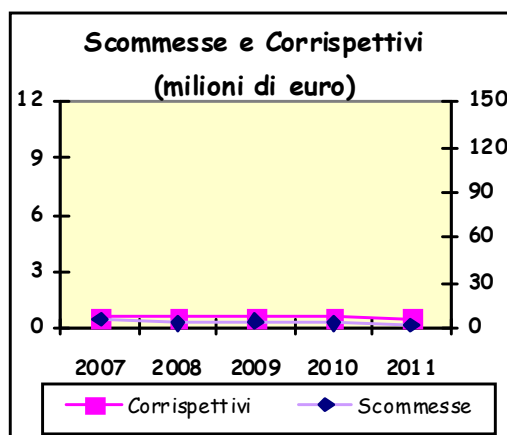
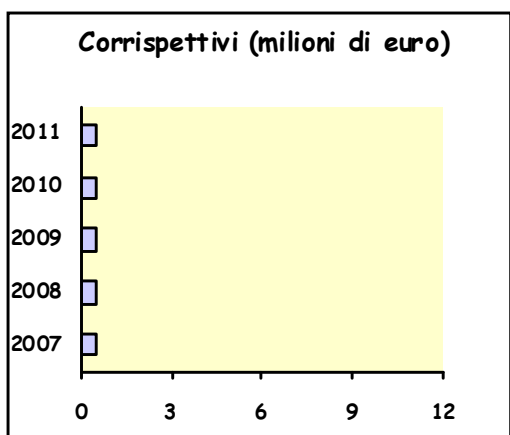

4.4.19 Don Meloni (Chilivani)

Inaugurato nel 1921, l'ippodromo Don Meloni si trova a circa 10 km da Ozieri (in provincia di Sassari) ed occupa un'area di 370.000 mq. Di essi, 9.000 sono riservati al pubblico, 42.120 alla pista da corsa, 8.700 alla pista di allenamento, 72.000 alla pista siepi, 20.000 alle scuderie, mentre altri 218.000 mq sono diversamente utilizzati.

La pista da corsa, in erba e ad anello, ha uno sviluppo di 1.481,08 metri. La pista di allenamento, in sabbia, si trova all'interno della pista da corsa ed ha uno sviluppo di 1.286,79 metri. Il settore delle scuderie comprende 235 box.

Il pubblico è ospitato in una tribuna e in un parterre per un totale di circa 3.270 posti.

L'ippodromo è anche un importante centro di allenamento e allevamento del cavallo anglo arabo da galoppo e del purosangue arabo.

Tra gli eventi agonistici più significativi si segnalano il Derby Sardo, il Gran Premio Sardo, il Gran Premio ANICA, Gran Premio UNIRE, Gran Premio Istituto Incremento Ippico della Sardegna, il Meeting Internazionale del Cavallo Anglo-arabo ed Arabo, Omnium del Purosangue Arabo, Derby Italiano del Purosangue Arabo.



TAVOLA 4.4.19.1 - Sintesi dell'attività ippica dell'ippodromo Don Meloni: le corse

PRINCIPALI VARIABILI		ANNI				
		2007	2008	2009	2010	2011
Giornate di corse	Numero	32	26	25	20	16
	Variazione %	-11,11	-18,75	-3,85	-20,00	-20,00
Corse	Piano (ex JCI)					
	Numero	101	85	78	63	48
	Variazione %	-8,18	-15,84	-8,24	-19,23	-23,81
	Piano (ex SSCI)					
	Numero	5		4	6	6
	Variazione %	0,00			50,00	0,00
	Sella piano					
	Numero	104	88	84	71	52
	Variazione %	-11,11	-15,38	-4,55	-15,48	-26,76
	Totale					
	Numero	210	173	166	140	106
	Variazione %	-9,48	-17,62	-4,05	-15,66	-24,29
Cavalli partenti	Piano (ex JCI)					
	Numero	834	670	777	689	540
	Media per corsa	8,26	7,88	9,96	10,94	11,25
	Variazione %	6,48	-4,54	26,38	9,79	2,87
	Piano (ex SSCI)					
	Numero	24		30	44	48
	Media per corsa	4,80		7,50	7,33	8,00
	Variazione %	-11,11			-2,22	9,09
	Sella piano					
	Numero	808	819	795	792	599
	Media per corsa	7,77	9,31	9,46	11,15	11,52
	Variazione %	-0,33	19,79	1,69	17,86	3,27
	Totale					
	Numero	1.666	1.489	1.602	1.525	1.187
	Media per corsa	7,93	8,61	9,65	10,89	11,20
	Variazione %	2,71	8,49	12,13	12,87	2,80



TAVOLA 4.4.19.2 - Sintesi dell'attività ippica dell'ippodromo Don Meloni: i premi (euro)

PRINCIPALI VARIABILI		ANNI				
		2007	2008	2009	2010	2011
Premi al traguardo	Piano (ex JCI)					
	Proprietari	382.182	308.538	350.772	325.800	211.680
	Allevatori	82.586	66.098	73.366	69.130	44.508
	Totale	464.768	374.636	424.138	394.930	256.188
	Media per corsa	4.602	4.407	5.438	6.269	5.337
	Variazione %	-0,97	-4,22	23,37	15,28	-14,86
	Piano (ex SSCI)					
	Proprietari	19.710		18.000	28.800	28.800
	Allevatori	4.500		1.400	3.080	2.580
	Totale	24.210		19.400	31.880	31.380
	Media per corsa	4.842		4.850	5.313	5.230
	Variazione %	12,53			9,55	-1,57
	Sella piano					
	Proprietari	471.956	424.890	476.575	454.008	335.790
	Allevatori	104.011	93.063	105.569	100.891	74.620
	Totale	575.967	517.953	582.144	554.899	410.410
	Media per corsa	5.538	5.886	6.930	7.815	7.893
	Variazione %	11,56	6,28	17,75	12,77	0,99
	Totale					
	Proprietari	873.848	733.428	845.347	808.609	576.270
	Allevatori	191.097	159.161	180.335	173.101	121.708
Totale	1.064.945	892.589	1.025.682	981.710	697.978	
Media per corsa	5.071	5.159	6.179	7.012	6.585	
Variazione %	5,66	1,74	19,76	13,49	-6,10	
Provvidenza aggiunta						
Piano (ex JCI)	66.947	47.237	45.888	57.456	21.112	
Piano (ex SSCI)				1.275	1.750	
Ostacoli						
Totale	66.947	47.237	45.888	58.731	22.862	
Variazione %	-32,11	-29,44	-2,86	27,99	-61,07	
Totale Premi						
Importo	1.131.892	939.826	1.071.570	1.040.441	720.840	
Variazione %	-6,62	-16,97	14,02	-2,90	-30,72	

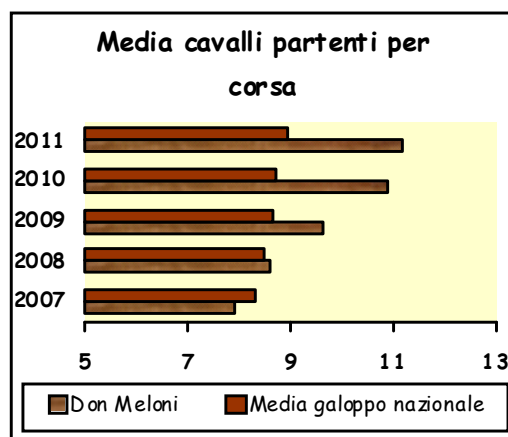
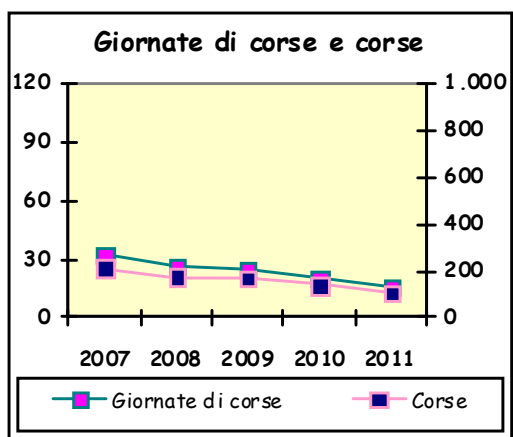

TAVOLA 4.4.19.3 - Sintesi dell'attività ippica dell'ippodromo Don Meloni: le scommesse (euro)

PRINCIPALI VARIABILI		ANNI				
		2007	2008	2009	2010	2011
Totalizzatore	Ippodromo					
Ippico	Importo	227.542	182.522	177.824	170.869	347.772
	Media per giornata	12.641	13.037	13.679	15.534	21.736
	Variazione %	-18,94	3,13	4,92	13,56	-7,46
	Simulcasting					
	Importo	25.904	21.386	8.796	6.299	32.153
	Media per giornata	1.439	1.528	677	573	2.010
	Variazione %	3,65	6,15	-55,71	-15,37	-50,54
	Esterno					
	Importo	4.943.744	2.926.045	4.134.087	2.370.548	3.598.935
	Media per giornata	274.652	209.003	318.007	215.504	224.933
	Variazione %	-11,75	-23,90	52,15	-32,23	-27,34
	Quota fissa					
	Importo				857	359
	Media per giornata				78	22
	Variazione %					-81,34
	Multipla a riferimento					
	Importo				37.935	65.494
	Media per giornata				3.449	4.093
	Variazione %					35,31
	Totale					
	Importo	5.197.190	3.129.953	4.320.707	2.586.508	4.044.713
	Media per giornata	288.733	223.568	332.362	235.137	252.795
	Variazione %	-12,03	-22,57	48,66	-29,25	-27,34
Ippica Nazionale	Totalizzatore					
	Importo				494.360	
	Media per giornata				44.942	
	Variazione %					
	Tris					
	Numero di corse					
	Importo					
	Media per corsa					
	Variazione %					
	Tris secondaria					
	Numero di corse					
	Importo					
	Media per corsa					
	Variazione %					
	Quarté					
	Numero di corse					
	Importo					
	Media per corsa					
	Variazione %					
	Quinté					
	Numero di corse					
	Importo					
	Media per corsa					
	Variazione %					
	Totale					
	Importo				494.360	
	Variazione %					
Allibratori	Scommesse al Libro					
	Importo					
	Media per giornata					
	Variazione %					
TOTALE	Importo	5.197.190	3.129.953	4.320.707	3.080.868	4.044.713
COMPLESSIVO	Variazione %	-24,60	-39,78	38,04	-28,70	-43,13

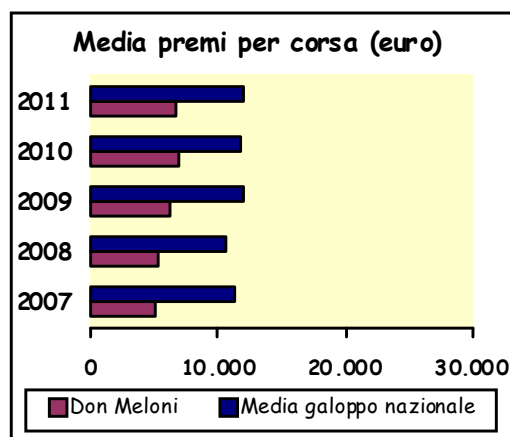
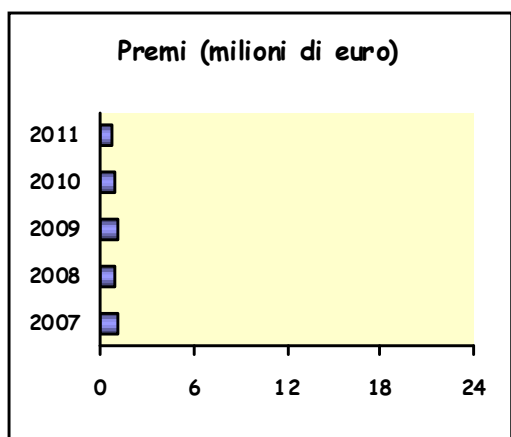

TAVOLA 4.4.19.4 - Sintesi dell'attività ippica dell'ippodromo Don Meloni: i corrispettivi (euro)

PRINCIPALI VARIABILI	ANNI				
	2007	2008	2009	2010	2011
Corrispettivi					
Alla Società di corse					
Per impianti, quota interna ed esterna, Ippica nazionale:					
Importo	547.628	511.792	503.591	495.416	430.538
Variazione %	-14,87	-6,54	-1,60	-1,62	-13,10
Per riprese tv:					
Importo	38.016	33.120	30.816	28.800	23.088
Variazione %	-5,71	-12,88	-6,96	-6,54	-19,83
Totale					
Importo	585.644	544.912	534.407	524.216	453.626
Variazione %	-14,33	-6,96	-1,93	-1,91	-13,47

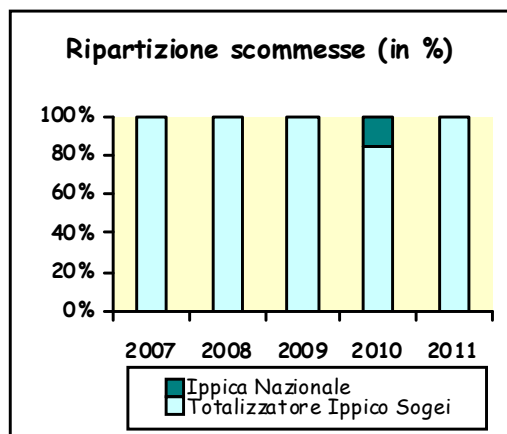
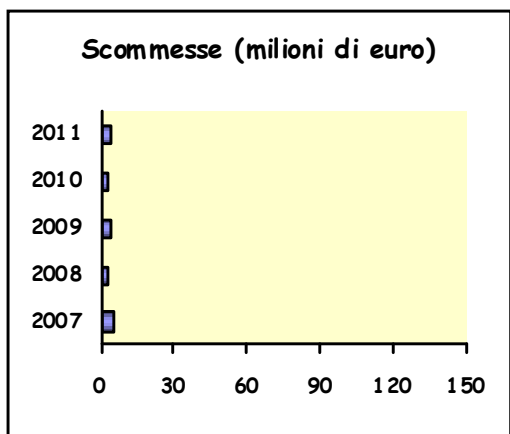
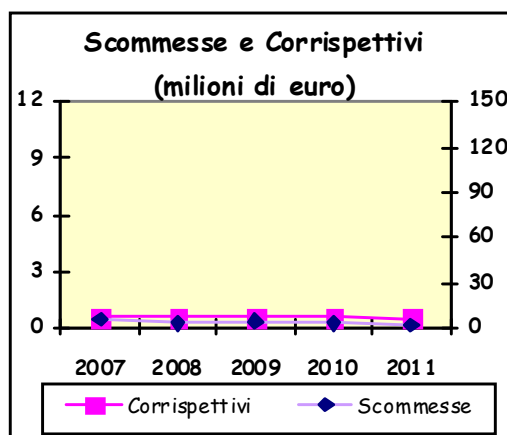
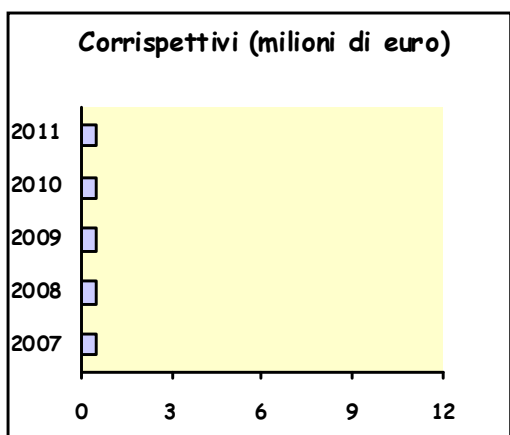

4.4.20 Villacidro (Villacidro)

L'ippodromo di Villacidro si trova in località Trunconi (provincia di Cagliari), e si estende su una superficie complessiva di 64 ettari.

L'ippodromo ha effettuato solo corse promozionali nel 2008.



TAVOLA 4.4.20.1 - Sintesi dell'attività ippica dell'ippodromo Villacidro: le corse

PRINCIPALI VARIABILI		ANNI				
		2007	2008	2009	2010	2011
Giornate di corse	Numero		1			
	Variazione %					
Corse	Piano (ex JCI)					
	Numero		2			
	Variazione %					
	Piano (ex SSCI)					
	Numero		1			
	Variazione %					
	Totale					
	Numero		3			
	Variazione %					
	Cavalli partenti	Piano (ex JCI)				
Numero			19			
Media per corsa			9,50			
Variazione %						
Piano (ex SSCI)						
Numero			5			
Media per corsa			5,00			
Variazione %						
Totale						
Numero			24			
Media per corsa		8,00				
Variazione %						



TAVOLA 4.4.20.2 - Sintesi dell'attività ippica dell'ippodromo Villacidro: i premi (euro)

PRINCIPALI VARIABILI		ANNI				
		2007	2008	2009	2010	2011
Premi al traguardo	Piano (ex JCI)					
	Proprietari		9.000			
	Allevatori		2.000			
	Totale		11.000			
	Media per corsa		5.500			
	Variazione %					
	Piano (ex SSCI)					
	Proprietari		2.700			
	Allevatori		300			
	Totale		3.000			
	Media per corsa		3.000			
	Variazione %					
	Totale					
	Proprietari		11.700			
	Allevatori		2.300			
	Totale		14.000			
	Media per corsa		4.667			
	Variazione %					
	Provvidenza aggiunta					
	Piano (ex JCI)					
Piano (ex SSCI)						
Ostacoli						
Totale Premi						
Importo		14.000				
Variazione %						

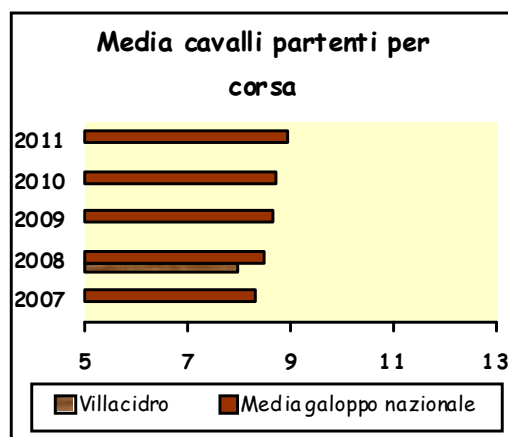
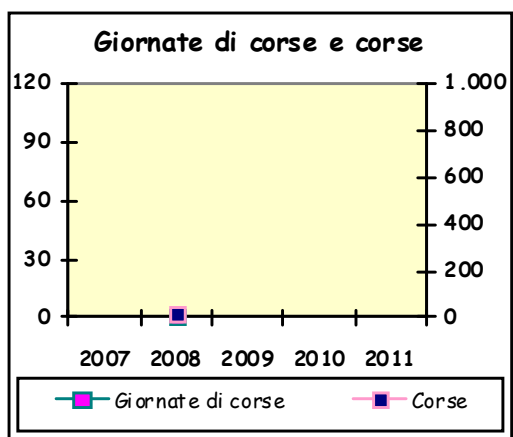
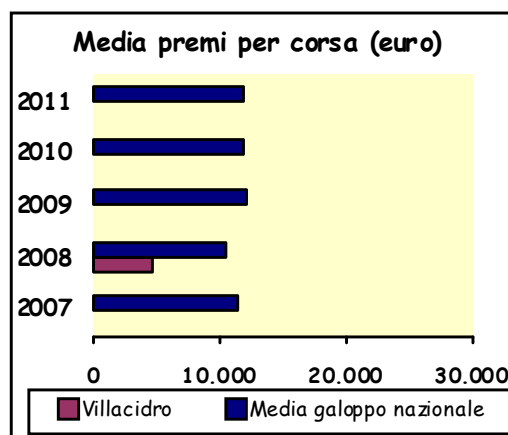
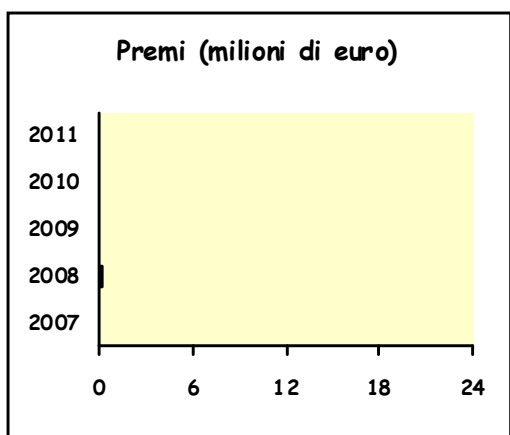

Capitolo 5 L'allevamento

5.1 Il cavallo trottatore

Come anticipato nel Capitolo 1 del presente volume, il compito principale dell'UNIRE è di promuovere l'incremento e il miglioramento qualitativo e quantitativo delle razze equine da competizione e da sella, con particolare riferimento al purosangue inglese e al trottatore italiano. In questo quadro, l'Ente detiene i libri genealogici di tali cavalli e promuove programmi ed iniziative rivolte ai settori allevatoriali ed agonistici, al fine della loro promozione tecnica, economica e sociale.

Il libro genealogico del cavallo trottatore rappresenta lo strumento per il miglioramento genetico di questa tipologia di cavallo ed ha, pertanto, la finalità di favorirne la selezione per migliorare le prestazioni sportive anche ai fini della sua valorizzazione economica.

L'attività per la tenuta del libro genealogico del cavallo trottatore è svolta sotto la vigilanza del Ministero delle Politiche Agricole Alimentari e Forestali ed è regolata da un apposito Disciplinare (approvato con DM n. 20249 del 29 gennaio 1999 e successive modificazioni e integrazioni), in armonia con la normativa dell'Unione Europea ed ai sensi della L. n. 30 del 15 gennaio 1991 "Disciplina della riproduzione animale" e dell'art. 8 comma 15 della L. n. 200 del 1° agosto 2003 di istituzione dell'Anagrafe degli equidi.

Pur essendo del tutto provvisori essendo tuttora in corso attività connesse al controllo produzione (ovvero verifica della compatibilità con i genitori e conseguente registrazione), i dati del 2011 indicano l'attività di 194 stalloni e 3.836 fattrici mentre 3.198 sono i cavalli trottatori (qui denominati "prodotti") nati nell'anno di riferimento (TAVOLA 5.1). I dati indicano un trend che ha visto il suo apice nel 2008 e che poi lentamente si è avviato verso una costante flessione: si passa infatti da 5.582 fattrici nel 2007 alle 4.274 del 2010 a cui si associa il numero dei nati, da 4.562 a 3.562 unità del 2010. In diminuzione sia pure meno marcata anche il numero degli stalloni in attività.

TAVOLA 5.1. - Stalloni, fattrici e prodotti di trotto negli anni 2007-2011¹

CAVALLI TROTTO		ANNI				
		2007	2008	2009	2010	2011
Stalloni	Numero	264	264	260	215	194
Fattrici	Numero	5.582	5.700	4.420	4.274	3.836
Prodotti	Numero	4.652	4.852	4.288	3.562	3.198

¹ Dati provvisori per il 2011.

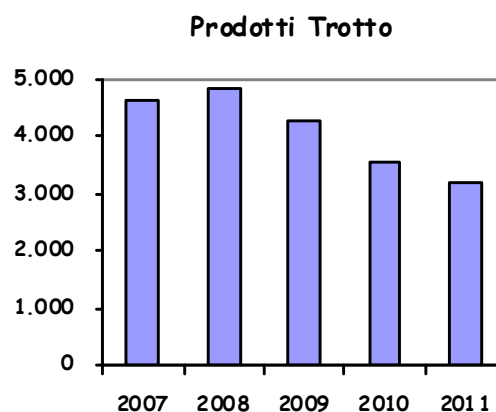
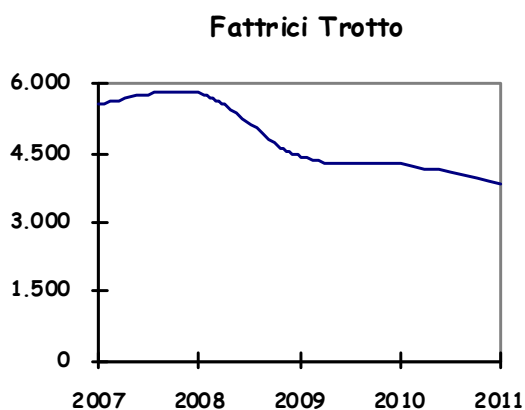

Nel 2011, i cavalli trottatori importati definitivamente nel nostro Paese sono stati 22 (TAVOLA 5.2), in flessione (- 0,08%) rispetto al dato dell'anno precedente di 2 unità. Come si può vedere dalla Tavola, nel periodo considerato (2007-2011) il numero dei cavalli trotto importati decresce progressivamente; costante, in questo *trend*, rimane tuttavia la predominanza dei cavalli importati dagli Stati Uniti, i quali, in tutti gli anni considerati, rappresentano la metà e anche oltre del totale dei cavalli importati.

TAVOLA 5.2 - *Cavalli trotto importati per Paese di origine negli anni 2007-2011*¹

CAVALLI TROTTO IMPORTATI PER PAESE DI PROVENIENZA	ANNO				
	2007	2008	2009	2010	2011
Canada	3	1	3	2	-
Danimarca	-	1	-	-	5
Finlandia	3	-	-	-	-
Francia	4	-	1	2	2
Germania	5	5	1	1	-
Norvegia	-	-	-	1	-
Olanda	-	-	-	-	2
Slovenia	-	1	-	-	-
Stati Uniti d'America	46	15	19	13	11
Svezia	11	10	3	52	2
TOTALE	72	33	27	24	22

¹ La data di riferimento è quella di importazione del cavallo.

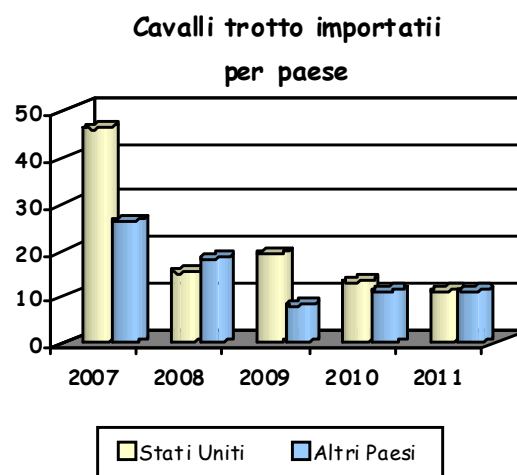
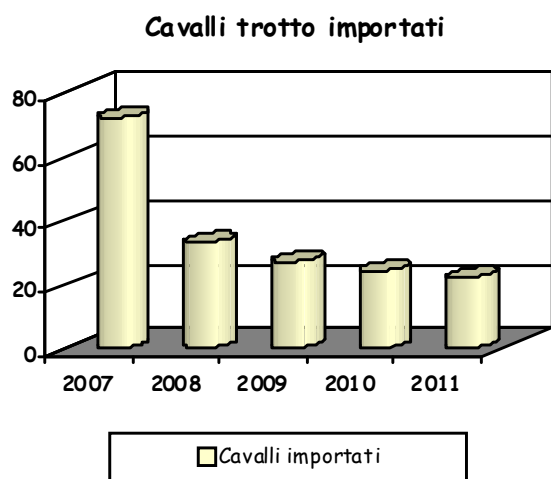

Per quanto riguarda l'esportazione di cavalli trottatori, a testimonianza della "bontà" dell'allevamento italiano, la Tavola 5.3 offre risultati positivi: nel 2011 i cavalli esportati all'estero dal nostro Paese sono stati 673 cavalli, il 19,75% in più rispetto al 2010, con una netta prevalenza della Francia, 374 cavalli esportati, pari al 55,57% del totale.

TAVOLA 5.3 - Cavalli trotto esportati per Paese di destinazione negli anni 2007-2011¹

CAVALLI TROTTO ESPORTATI PER PAESE DI DESTINAZIONE	ANNO				
	2007	2008	2009	2010	2011
Austria	11	18	7	9	18
Belgio	6	17	7	8	14
Canada	42	22	5	4	3
Danimarca	20	20	9	14	15
Estonia	-	-	-	1	-
Federazione Russa	7	7	13	18	3
Finlandia	20	13	21	15	25
Francia	233	261	242	238	374
Germania	19	76	97	46	77
Malta	-	1	5	-	1
Norvegia	15	10	6	7	4
Olanda	37	41	53	-	-
Paesi Bassi	-	-	-	18	26
Regno Unito	-	-	1	-	-
Repubblica Ceca	4	1	3	6	1
Serbia	-	-	4	11	11
Slovacchia	-	-	-	-	-
Slovenia	4	38	29	13	18
Spagna	3	11	6	5	3
Stati Uniti d'America	5	19	21	7	4
Svezia	148	182	129	131	62
Svizzera	2	2	-	3	5
Ungheria	3	2	2	8	9
TOTALE	579	741	660	562	673

¹ La data di riferimento è quella di registrazione della esportazione

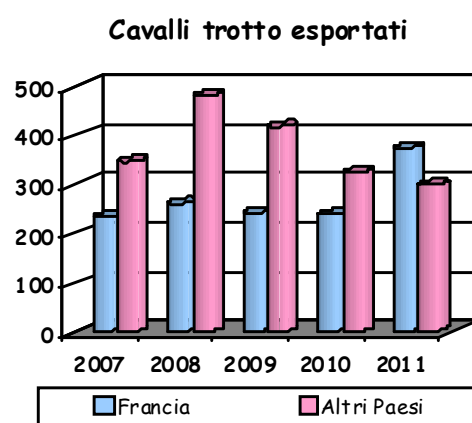
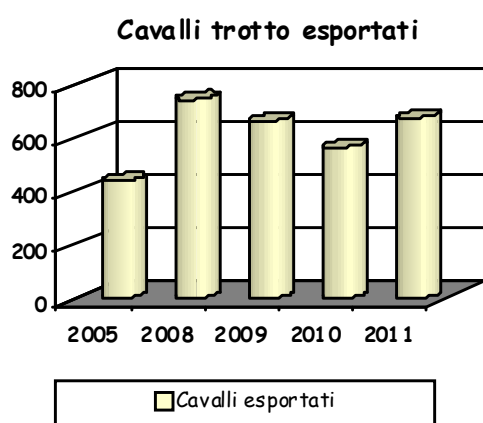

La distribuzione dei prodotti per allevatore (individuato in ragione della proprietà della fattrice) consente di fornire una prima rappresentazione dimensionale dell'allevamento italiano del cavallo trottatore (TAVOLA 5.4).

Ai fini della presente analisi statistica, gli allevatori di cavalli trottatori sono stati classificati, in ragione del numero di prodotti, in piccoli (con un prodotto nell'anno), medio-piccoli (da 2 a 4 prodotti nell'anno), medio-grandi (da 5 a 9 prodotti nell'anno) e grandi (più di dieci prodotti nell'anno).

Per una corretta comprensione del numero degli allevatori rappresentati, si tenga presente che gli stessi possono essere proprietari, pro-quota, di una stessa fattrice (e, quindi, di uno stesso prodotto). Come già evidenziato a pag. 298 i dati relativi al 2011 sono da considerarsi provvisori, in ragione del fatto che le registrazioni conseguenti alla campagna produzione sono ancora parzialmente in corso.

L'esame della Tavola 5.4. sembra confermare la tendenza ad una flessione del numero degli allevatori nel periodo 2009-2011 ad eccezione dei piccoli allevatori che nel 2009 hanno raggiunto un picco di nascite.

TAVOLA 5.4 - *Allevatori trotto per numero di prodotti negli anni 2007-2011*¹

ALLEVATORI TROTTO	ANNI				
	2007	2008	2009	2010	2011
Piccoli (1 prodotto)	783	797	809	633	595
Medio-piccoli (da 2 a 4 prodotti)	592	528	504	422	360
Medio-grandi (da 5 a 9 prodotti)	160	193	161	151	108
Grandi (10 e più prodotti)	96	82	65	53	51

¹ Dati provvisori.

Allevatori trotto per prodotti nell'anno

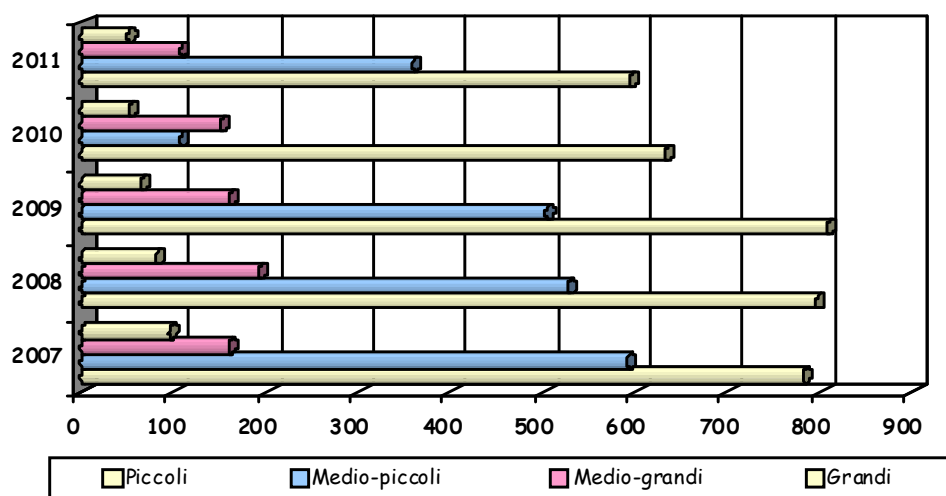

La Tavola 5.5 sviluppa i dati della Tavola 5.5 e presenta la distribuzione degli allevatori in funzione del numero di prodotti ottenuti.

TAVOLA 5.5 - Allevatori trotto per numero di prodotti negli anni 2007-2011¹

PRODOTTI TROTTO	ANNI				
	2007	2008	2009	2010	2011
1	783	797	809	633	595
2	330	292	278	251	197
3	165	155	146	111	98
4	97	81	80	60	65
5	61	73	56	51	28
6	28	49	39	36	32
7	33	27	22	27	20
8	22	24	24	16	15
9	16	20	20	21	13
10	18	14	14	10	10
11	10	9	5	8	9
12	14	11	9	4	4
13	8	8	4	6	3
14	8	10	4	4	6
15	9	2	7	3	3
16	5	2	2	2	3
17	4	3	1	2	2
18	1	2	1	1	-
19	3	1	2	3	1
20	-	2	2	3	2
21	2	2	4	1	2
22	1	3	1	-	-
23	1	2	-	-	1
24	1	-	1	-	-
25	2	-	-	1	1

TAVOLA 5.5 - *Allevatori trotto per numero di prodotti negli anni 2007-2011 (segue)*

PRODOTTI TROTTO	ANNI				
	2007	2008	2009	2010	2011
26	1	3	2	-	1
27	-	1	-	-	1
29	1	1	-	-	-
30	-	-	-	2	-
31	-	-	1	1	--
32	-	1	-	-	-
33	-	-	-	-	-
34	1	-	1	-	-
35	-	-	-	-	-
37	1	-	-	-	-
40	-	-	-	-	-
41	-	1	-	-	-
42	1	-	-	-	-
45	-	1	-	-	-
46	1	-	1	-	1
47	-	-	-	-	-
48	-	1	-	-	-
50	-	1	-	-	-
52	-	-	1	-	-
53	-	-	-	-	-
54	1	-	-	-	-
55	-	-	-	-	-
56	1	-	1	1	-

¹ Dati provvisori.

Una informazione rilevante ai fini dell'apprezzamento qualitativo dell'allevamento del cavallo trottatore attiene al debutto nell'attività ippica dei prodotti. La TAVOLA 5.6 fornisce una rappresentazione della distribuzione del numero prodotti per generazione, debuttanti nelle corse a 2 e a 3 anni.

Anche in questo caso sembra essere evidente che se nel 2008 si assiste ad un incremento nel numero di esordienti a 2 e 3 anni rispetto alle analoghe variabili del 2007, il 2009 sembra invece andare in controtendenza, ma ricordiamo, che i prodotti della generazione 2009 hanno esordito nel 2011 e che quindi i dati riferiti a quest'ultima annualità sono ancora provvisori.

TAVOLA 5.6 - *Prodotti galoppo per debutto nell'attività ippica negli anni 2007-2011¹*

ANNI DI NASCITA	CAVALLI GALOPPO			
	Prodotti dell'anno	Esordienti a 2 ani	Esordienti a 3 anni	Cessata attività a 3 anni
2007	3.078	1.063	447	483
2008	2.819	1.312	537	649
2009	2.610	1.274	-	-

¹ Dati provvisori.

Le TAVOLE 5.7—5.11 forniscono la classifica dei cavalli trottatori per il totale di somme vinte in gare disputate in Italia nel periodo 2007—2011, evidenziando anche la migliore prestazione in termini di "miglior tempo" ragguagliato al chilometro.

TAVOLA 5.7 - *Classifica dei cavalli trotto in relazione alle vincite realizzate nell'anno 2007*¹

CAVALLO					
	Nazione	Sesso	Anno di nascita	Tempo sul Km	Somme vinte (euro)
El Nino	Italia	M	2001	1.11.60	362.473
Infinitif	Italia	M	2004	1.12.30	325.989
Algiers Hall	Stati Uniti	M	2003	1.11.40	304.382
Ilaria Jet	Italia	F	2004	1.12.90	277.362
Opal Viking	Svezia	M	2000	1.11.60	245.250
Ismos Fp	Italia	M	2004	1.13.70	235.125
Ideale Luis	Italia	M	2004	1.12.80	228.609
Exploit Caf	Italia	M	2001	1.12.00	195.408
Idole di Poggio	Italia	F	2004	1.12.50	173.799
Camilla Highness	Svezia	F	2000	1.11.70	167.373
Oiseau de Feux	Francia	M	2002	1.12.60	167.076
Torvald Palema	Svezia	M	2001	1.11.30	164.790
Impeto Grif	Italia	M	2004	1.12.80	162.954
Iuma Ek	Italia	F	2004	1.12.70	158.922
Gorniz	Italia	M	2003	1.12.90	158.076
Express Merett	Finlandia	M	2003	1.13.40	150.282
Ghiaccio del Nord	Italia	M	2003	1.11.40	148.050
Idalgo Jet	Italia	M	2004	1.13.90	144.972
Ghibellino	Italia	M	2003	1.12.40	136.689

¹Premi dei soli proprietari (al netto di premi di allenatori).

TAVOLA 5.8 - *Classifica dei cavalli trotto in relazione alle vincite realizzate nell'anno 2008*¹

CAVALLO					
	Nazione	Sesso	Anno di nascita	Tempo sul Km	Somme vinte (euro)
Lana Del Rio	Italia	F	2005	1.57.40	743.292
Ghiaccio del Nord	Italia	M	2003	1.54.60	360.457
Igor Font	Italia	M	2004	2.31.10	317.124
Opal Viking	Svezia	M	2000	1.55.80	283.464
Filipp Roc	Italia	M	2002	1.54.90	264.520
Algiers Hall	USA	M	2003	1.54.70	246.467
Qualita Bourbon	Francia	F	2004	2.33.70	245.000
Light Kronos	Italia	M	2005	1.58.60	243.594
Lisa America	Italia	F	2005	1.58.10	242.352
Gambling Bi	Italia	M	2003	1.54.00	240.777
Ismos Fp	Italia	M	2004	1.54.60	202.662
Letter From OM	Italia	F	2005	1.56.30	152.172
Libeccio Grif	Italia	M	2005	1.56.60	146.300
Lorenzo Del Ronco	Italia	M	2005	1.58.90	131.357
Illinois	Italia	F	2004	1.56.40	125.289
Mania	Italia	F	2006	2.00.30	125.154
Zlatan Blou	Svezia	M	2004	2.34.20	122.500
Idole Di Poggio	Italia	F	2004	1.56.20	120.690
Ibisco	Italia	M	2004	1.54.60	118.679
Lover Power	Italia	F	2005	1.55.90	110.736

¹Premi dei soli proprietari (al netto di premi di allenatori).

TAVOLA 5.9 - *Classifica dei cavalli trotto in relazione alle vincite realizzate nell'anno 2009*¹

CAVALLO					
	Nazione	Sesso	Anno di nascita	Tempo sul Km	Somme vinte (euro)
Opal Viking	Svezia	M	2000	1.55.90	391.880
Macho Gams	Italia	M	2006	1.57.80	339.759
Irina	Italia	F	2004	1.55.00	308.274
Mirtillo Rosso	Italia	M	2006	2.03.50	286.466
Lana del Rio	Italia	F	2005	2.01.00	232.740
Mario Tommaseo	Italia	M	2006	1.59.40	214.191
Island Effe	Italia	F	2004	1.55.60	207.144
Lisa America	Italia	F	2005	1.55.40	195.786
Madras	Italia	F	2006	1.55.70	190.102
Mind Wise As	Italia	F	2006	2.03.40	185.202
Le Touquet	Italia	M	2005	1.57.90	174.456
Algiers Hall	USA	M	2003	1.54.70	156.632
Mondiale Ok	Italia	M	2006	1.56.30	155.277
Merckx Ok	Italia	M	2006	1.57.20	155.246
Merisi Font	Italia	M	2006	1.58.80	148.617
Linda di Casei	Italia	F	2005	1.55.50	144.685
Mago d' Amore	Italia	M	2006	1.55.00	142.660
Lester	Italia	M	2005	1.55.40	134.640
Ghibellino	Italia	M	2003	1.55.60	133.146
Irambo jet	Italia	M	2004	1.53.60	129.667

¹Premi dei soli proprietari (al netto di premi di allenatori).

TAVOLA 5.10 - *Classifica dei cavalli trotto in relazione alle vincite realizzate nell'anno 2010*¹

CAVALLO					
	Nazione	Sesso	Anno di nascita	Tempo sul Km	Somme vinte (euro)
Italiano	Italia	C	2004	1.54.00	493.976
Nesta Effe	Italia	M	2007	1.56.40	334.854
Nadir Kronos	Italia	M	2007	1.59.30	317.801
Nad Al Sheba	Italia	M	2007	1.57.80	304.889
Mondiale OK	Italia	M	2006	1.55.50	249.273
Looney Tunes	Italia	M	2005	1.57.10	217.649
Non Solo Bar	Italia	M	2007	1.57.60	206.703
Irving Rivarco	Italia	M	2004	1.53.50	198.054
Mago D' Amore	Italia	M	2006	1.54.20	175.122
Lover Power	Italia	F	2005	1.55.60	169.470
Olga Du Biwetz	Francia	F	2002	2.31.40	153.180
Opal Brown	Italia	M	2008	2.00.50	150.894
Norton Ans	Italia	M	2007	1.56.30	148.603
Moses Rob	Italia	M	2006	1.55.90	145.845
Look Mp	Italia	M	2005	1.55.60	143.750
Nolita Ur	Italia	F	2007	1.57.80	143.280
Nando Font	Italia	M	2007	1.55.80	142.416
Napoleon Bar	Italia	M	2007	1.59.50	141.156
Mack Grace Sm	Italia	M	2006	1.54.80	126.828
Otras Bi	Italia	F	2008	1.58.50	124.000

¹Premi dei soli proprietari (al netto di premi di allenatori).

TAVOLA 5.11 – *Classifica dei cavalli trotto in relazione alle vincite realizzate nell'anno 2011*¹

CAVALLO	Nazione	Sesso	Anno di nascita	Tempo sul Km	Somme vinte
					(euro)
Obama Gar	Italia	M	2008	1.54.60	454.334
Olona OK	Italia	F	2008	1.55.50	322.538
Mack Grace SM	Italia	M	2006	n.d.	264.816
Occhione Jet	Italia	M	2008	1.55.60	252.000
Orleans OM	Italia	F	2008	1.55.10	251.689
Owen CR	Italia	M	2008	2.34.60	248.580
Libeccio Grif	Italia	M	2005	1.55.70	204.898
Negresco Milar	Italia	M	2007	1.56.20	194.760
Locomotion OM	Italia	C	2005	1.54.50	189.288
Gustav Diamant	Germania	M	2002	1.55.50	179.546
Linda Di Casei	Italia	F	2005	1.55.20	178.488
Nesta Effe	Italia	M	2007	1.55.40	178.344
Odino Jet	Italia	M	2008	1.55.20	169.960
Pascià Lest	Italia	M	2009	1.56.90	165.670
Perkins Grif	Italia	M	2009	1.57.80	163.487
OK America	Italia	F	2008	1.55.90	163.386
Beanie M. M.	Svezia	M	2003	2.30.90	153.180
Norton Ans	Italia	M	2007	1.54.80	151.011
On the Way Grif	Italia	M	2008	1.55.90	137.844
Nalda Nof	Italia	F	2007	1.55.10	136.785

¹Premi dei soli proprietari (al netto di premi di allenatori).

A completamento di questa trattazione si riportano le Tavole 5.12 e 5.13 concernenti gli altri "protagonisti" dell'allevamento del cavallo trottatore, ovvero proprietari, scuderie e allevatori attivi in Italia nonché il numero di patenti di guidatore e patenti di allenatore rilasciate dall'ASSI, sempre per il trotto, a coloro che sono in possesso dei requisiti necessari ad espletare tali attività.

Per quanto riguarda la Tavola 5.12 si evidenzia una tendenziale diminuzione del numero dei proprietari nel corso del quinquennio affiancata anche dalla flessione del numero di allevatori: infatti, escludendo il 2011 in quanto non ancora definitivo nei dati, il numero dei proprietari passa da 17.435 unità nel 2007 a 15.816 unità del 2010 e gli allevatori da 1.629 a 1.258 unità. Al contrario, il numero delle scuderie tende ad un incremento pur con una evidente diminuzione nel 2009.

TAVOLA 5.12 – *Proprietari, scuderie, allevatori negli anni 2007-2011*¹

TROTTO		ANNI				
		2007	2008	2009	2010	2011
Proprietari	Numero	17.435	17.153	16.643	15.816	15.194
Scuderie	Numero	2.980	3.119	2.824	3.085	3.326
Allevatori	Numero	1.629	1.600	1.542	1.258	416

¹ Dati provvisori per il 2011.

Anche i dati esposti nella Tavola 5.13 seguono la linea di tendenza al negativo: per le due tipologie di patenti, guidatore e allenatore, si registra per entrambe un decremento nel 2008 e un incremento nel 2009 a cui segue una ulteriore flessione negli anni 2009 e 2010.

TAVOLA 5.13 - *Patenti di guidatore e patenti di allenatore negli anni 2007-2011*¹

PATENTI TROTTO		ANNI				
		2007	2008	2009	2010	2011
Patenti di guidatore	Numero	1.447	1.364	1.591	1.428	1.356
Patenti di allenatore	Numero	646	629	642	600	580

¹ Dati provvisori per il 2011.

5.2 Il cavallo purosangue

Il cavallo purosangue deriva da una selezione la cui certificazione inizia nel 1700 quando venne creata una vera e propria anagrafe del cavallo da corsa, che in Inghilterra prese il nome di *stud book*. Come per il trotto, anche la storia del purosangue si perde tra mito e leggenda, sebbene sia accertato che il purosangue derivi dall'accoppiamento di 40 fattrici selezionate con riproduttori arabi o orientali tra cui Byerley Turk, Darley Arabian e Godolphin Arabian (o Barb). Da questo ristretto gruppo di cavalli discendono tutti i purosangue esistenti al mondo.

Rispetto ad un trottatore, un purosangue è riconoscibile per alcune sue caratteristiche: testa più affusolata, torace possente, collo slanciato, arti sottili e lunghi, altezza in genere superiore.

Per essere iscritti in uno *stud book*, un registro in cui sono annotate le generalità del cavallo e altre informazioni, i cavalli purosangue italiani devono discendere da padre e madre anch'essi purosangue mentre i purosangue stranieri devono essere registrati nello *stud book* del paese di provenienza e ufficialmente approvato dall'International Stud Book Committee (I.S.B.C. - Comitato Internazionale del Libro Genealogico).

L'attività per la tenuta del Libro genealogico è svolta sotto la vigilanza dell'I.S.B.C. e in armonia con il D.M. n. 20336 del 4/2/1999, la normativa dell'Unione europea ed ai sensi della L. n. 30 del 15 gennaio 1991 "Disciplina della riproduzione animale" e dell'art. 8 comma 15 della L. n. 200 del 1° agosto 2003 di istituzione dell'Anagrafe degli equidi.

Nonostante il modesto numero dei puledri nati in Italia, l'allevamento italiano del cavallo purosangue è ben conosciuto anche all'estero per il valore dei suoi prodotti

Nel 2011, il numero di prodotti è stato pari 1.120 unità (TAVOLA 5.14), 115 gli stalloni e 1.350 le fattrici. Analogamente al trotto, i dati riferiti al 2011 sono da intendersi ancora provvisori; è comunque evidente dall'esame della tabella una tendenziale diminuzione nel periodo 2007–2010 del numero di stalloni, fattrici e prodotti allevati in Italia.

TAVOLA 5.14 - *Stalloni, fattrici e prodotti di galoppo negli anni 2007-2011*¹

CAVALLI GALOPPO		ANNI				
		2007	2008	2009	2010	2011
Stalloni	Numero	157	140	126	116	115
Fattrici	Numero	3.205	2.140	1.907	1.782	1.350
Prodotti ²	Numero	1.545	1.684	1.558	1.320	1.120

¹ Dati provvisori.

² Nati in Italia.

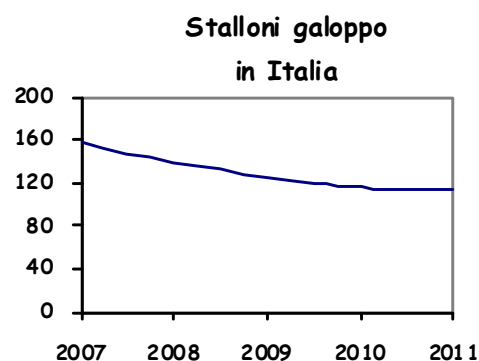
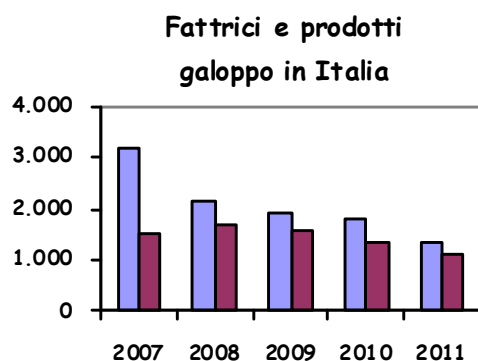

La TAVOLA 5.15 fornisce una rappresentazione della distribuzione dei prodotti galoppo purosangue registrati nell'anno di riferimento per sesso e per luogo di nascita (in Italia o all'estero) in cui è altrettanto evidente una tendenza alla diminuzione nel numero dei nati sia in Italia che all'estero.

TAVOLA 5.15 - *Prodotti galoppo registrati (numero) per sesso negli anni 2007-2011*¹

PRODOTTI GALOPPO PER SESSO		ANNI				
		2007	2008	2009	2010	2011
Nati in Italia	Maschi	648	627	615	501	286
	Femmine	603	637	611	492	254
	Totale	1.251	1.264	1.226	993	540
Nati all'estero	Maschi	315	280	247	185	4
	Femmine	304	265	263	204	4
	Totale	619	545	483	389	8
TOTALE COMPLESSIVO		1.870	1.809	1.736	1.382	548

¹ Dati provvisori.

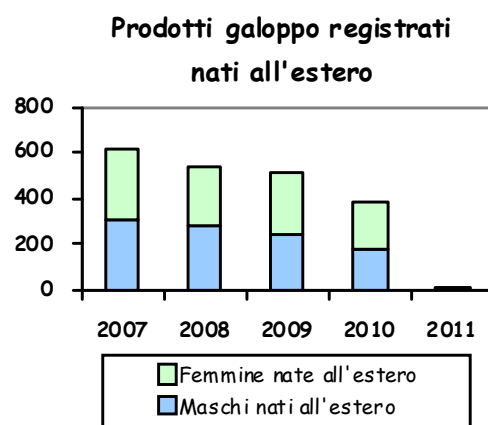
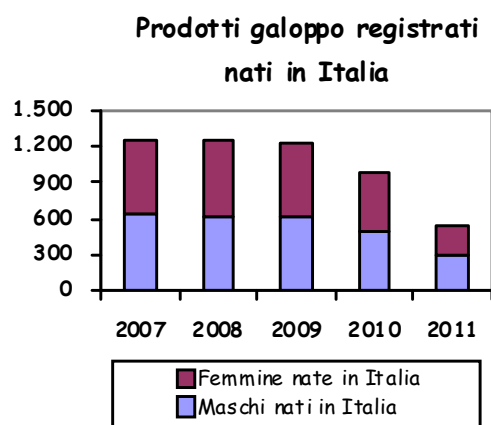

Nel 2011, i cavalli di galoppo importati definitivamente nel nostro Paese sono stati 801 (TAVOLA 5.16), con un incremento del 7,55% rispetto al precedente anno.

Riguardo ai Paesi di origine dei cavalli importati, netta è la prevalenza dell'Irlanda in tutti gli anni della serie storica considerata e in subordine della Gran Bretagna: nel 2011, infatti, sono stati importati 439 cavalli dall'Irlanda e 194 dalla Gran Bretagna, raggiungendo, come pro-quota parte, rispettivamente il 54,81 e il 24,22% del totale dei cavalli importati.

TAVOLA 5.16 - Cavalli galoppo importati per Paese di origine negli anni 2007-2011¹

CAVALLI GALOPPO IMPORTATI PER PAESE DI PROVENIENZA	ANNO				
	2007	2008	2009	2010	2011
Argentina	6	1	2	-	-
Austria	-	-	1	-	-
Belgio	-	-	-	-	-
Canada	-	-	1	-	1
Emirati Arabi Uniti	3	1	1	-	-
Francia	38	41	26	32	32
Germania	55	45	22	30	30
Giappone	-	2	-	1	-
Gran Bretagna	144	137	122	157	194
Irlanda	325	349	315	434	439
Italia (precedenti esportazioni)	7	11	11	19	21
Nuova Zelanda	-	-	-	-	5
Polonia	30	14	3	11	-
Repubblica Ceca	2	3	-	2	4
Slovacchia	-	1	1	-	1
Slovenia	-	-	-	-	-
Spagna	-	-	1	-	1
Stati Uniti d'America	99	120	91	109	72
Sud Africa	-	-	-	-	1
Svezia	-	-	1	-	-
Svizzera	1	-	-	-	-
Ungheria	-	-	-	-	-
Totale	710	725	598	795	801

¹ La data di riferimento è quella di importazione del cavallo

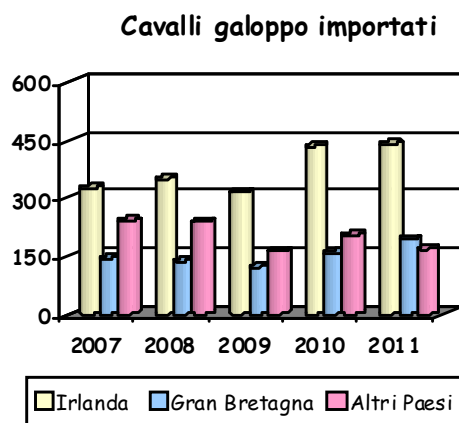
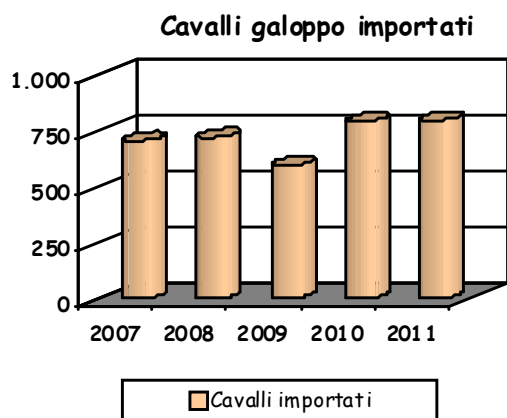

Nel 2011 sono stati esportati 99 cavalli in via definitiva 99 unità e 170 cavalli per scadenza, per un totale di 269 unità, il valore più basso del quinquennio, che registra un decremento del 37,00% rispetto al 2010 e sempre considerato in rapporto alla somma di esportazioni definitive e per scadenza visto (TAVOLA 5.17.1 e 5.17.2). Come si può notare, i paesi in cui prevalente è l'esportazione di cavalli italiani sono Irlanda, Gran Bretagna e Francia.

TAVOLA 5.17.1 - *Cavalli galoppo esportati per Paese di destinazione negli anni 2007-2011*¹

CAVALLI GALOPPO ESPORTATI PER PAESE DI DESTINAZIONE	ANNO					
	2007	Scadenza visto 2007	2008	Scadenza visto 2008	2009	Scadenza visto 2009
Argentina	-	-	-	-	-	-
Australia	-	-	-	-	-	-
Austria	3	-	-	-	4	-
Cipro	1	-	-	-	-	-
Egitto	-	-	-	-	-	1
Emirati Arabi Uniti	-	-	-	-	-	2
Francia	19	35	8	51	20	77
Germania	8	6	6	10	4	6
Gran Bretagna	23	67	70	55	42	74
Irlanda	47	102	67	205	40	179
Kazakhstan	-	-	-	-	12	-
Libia	-	-	-	-	7	-
Polonia	4	-	2	1	2	3
Repubblica Ceca	3	3	-	4	7	5
Slovacchia	-	-	3	-	2	-
Slovenia	-	-	2	-	-	-
Spagna	2	-	2	-	-	-
Stati Uniti d'America	-	-	-	1	1	-
Svezia	-	-	1	-	-	-
Svizzera	2	-	2	-	1	-
Tunisia	-	-	13	-	-	-
Ungheria	-	-	1	-	-	-
TOTALE CAVALLI	112	213	177	327	142	347

¹ La data di riferimento è quella di registrazione dell'esportazione del cavallo.

TAVOLA 5.17.2 - Cavalli galoppo esportati per Paese di destinazione negli anni 2007-2011¹

CAVALLI GALOPPO ESPORTATI PER PAESE DI DESTINAZIONE	ANNO			
	2010	Scadenza visto 2010	2011	Scadenza visto 2011
Argentina	-	3	-	-
Australia	-	-	-	1
Austria	1	1	-	-
Cipro	1	-	-	-
Egitto	-	-	-	-
Emirati Arabi Uniti	-	-	-	-
Francia	29	59	18	40
Germania	5	2	5	5
Gran Bretagna	29	57	36	55
Irlanda	40	91	31	63
Kazakhstan	3	-	-	-
Libia	73	-	-	-
Polonia	2	7	-	4
Repubblica Ceca	8	10	3	2
Slovacchia	3	-	3	-
Slovenia	-	-	1	-
Spagna	-	-	1	-
Stati Uniti d'America	1	-	-	-
Svezia	1	-	-	-
Svizzera	1	-	-	-
Tunisia	-	-	-	-
Ungheria	-	-	1	-
TOTALE CAVALLI	197	230	99	170

¹ La data di riferimento è quella di registrazione dell'esportazione del cavallo.

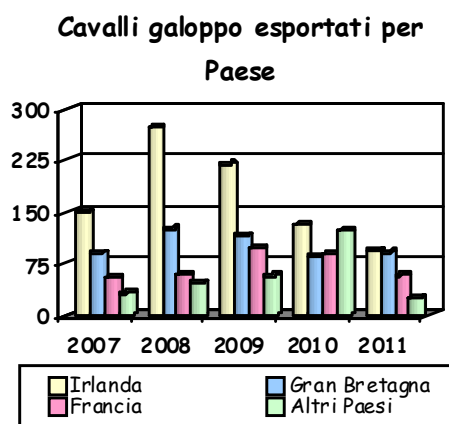
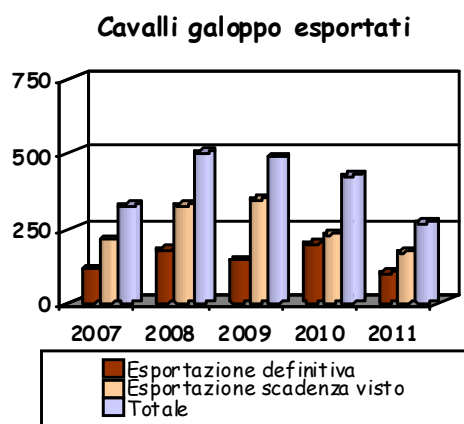

La distribuzione dei prodotti per allevatore (individuato in ragione della proprietà della fattrice) consente di fornire una rappresentazione dimensionale dell'allevamento italiano del cavallo purosangue (TAVOLA 5.18).

Ai fini di questa analisi statistica, analogamente a quanto presentato per il trotto, gli allevatori sono stati classificati, in base al numero di prodotti, in piccoli (con un prodotto nell'anno), medio-piccoli (da 2 a 4 prodotti nell'anno), medio-grandi (da 5 a 9 prodotti nell'anno) e grandi (dieci e più prodotti nell'anno).

Si ricorda, inoltre, che i dati relativi al 2011 sono da considerarsi tuttora provvisori e quindi in solo in prima approssimazione rappresentativi del fenomeno in esame; comunque, anche per l'allevamento del purosangue pare essere presente una tendenza alla diminuzione del numero di allevatori a far data dal 2009.

La Tavola 5.19 fornisce invece il dettaglio degli allevatori per anno.

TAVOLA 5.18 - *Allevatori galoppo per numero di prodotti negli anni 2007-2011*¹

ALLEVATORI GALOPPO	ANNI				
	2007	2008	2009	2010	2011
Piccoli (1 prodotto)	779	880	846	631	376
Medio-piccoli (da 2 a 4 prodotti)	336	300	285	205	134
Medio-grandi (da 5 a 9 prodotti)	87	70	65	56	34
Grandi (10 e più prodotti)	46	38	36	23	15

¹ Dati provvisori per il 2011.



TAVOLA 5.19 - *Allevatori galoppo per numero di prodotti negli anni 2007-2011*¹

PRODOTTI GALOPPO	ANNI				
	2007	2008	2009	2010	2011
1	779	880	846	631	376
2	207	172	179	120	92
3	73	84	71	55	27
4	56	44	35	30	15
5	21	30	26	24	13
6	23	12	7	12	9
7	18	11	19	5	4
8	15	7	5	9	4
9	10	10	8	6	4
10	8	7	5	3	1
11	3	2	5	4	2
12	3	6	4	5	-
13	3	2	3	1	3
14	2	3	5	1	1
15	4	1	3	-	-
16	3	-	1	-	-
17	3	3	-	-	2
18	1	-	-	1	-
19	3	-	1	1	-
20	-	4	1	-	1
21	2	2	2	-	-
22	1	-	-	-	-
23	2	-	-	-	3
24	-	-	-	1	-
25	-	1	-	-	-
26	1	-	-	-	-
27	-	-	-	-	-
28	-	-	-	-	1
29	-	-	1	-	-
30	1	-	-	-	-
31	-	-	-	-	-
32	1	-	-	-	-
33	1	-	-	1	-
34	-	1	-	2	-
35	-	-	1	-	-
36	-	1	-	-	-
37	2	1	1	-	1
38	-	-	-	-	-
39	-	2	-	-	-
40	-	-	-	-	-
41	-	-	1	-	-
43	1	1	1	1	-
45	-	-	-	1	-
47	-	-	1	-	-
49	-	1	-	-	-
50	-	-	-	1	-
59	-	-	-	-	-
62	-	-	-	-	-
63	-	-	-	-	-
65	1	-	-	-	-

¹ Dati provvisori.

Sempre ai fini dell'apprezzamento qualitativo dell'allevamento, una importante informazione riguarda l'età di debutto nell'attività ippica dei prodotti.

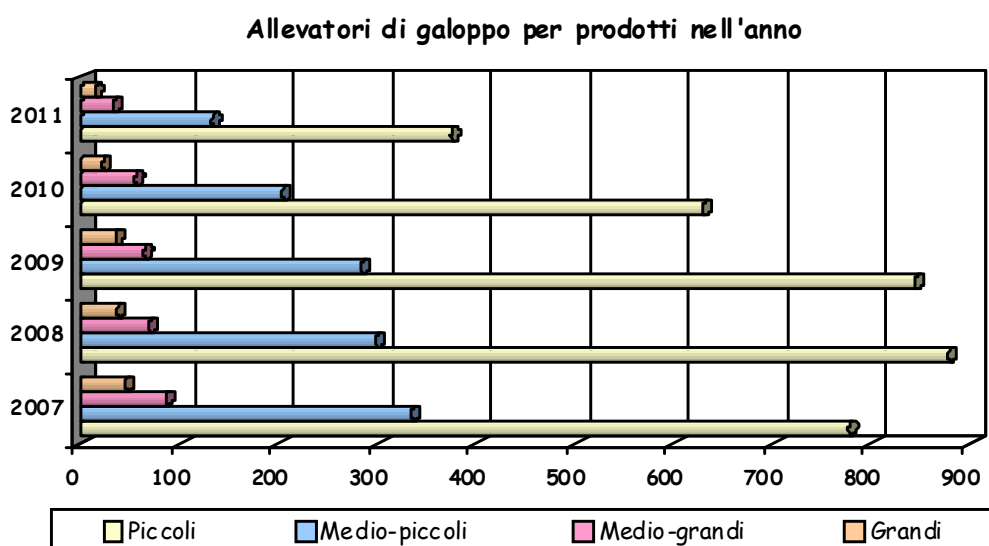
La TAVOLA 5.20 fornisce una rappresentazione della distribuzione del numero prodotti per generazione, debuttanti nelle corse a 2 e a 3 anni.

TAVOLA 5.20 - *Prodotti galoppo per debutto nell'attività ippica negli anni 2007-2011*¹

ANNI DI NASCITA	CAVALLI GALOPPO			
	Prodotti dell'anno	Esordienti a 2 anni	Esordienti a 3 anni	Cessata attività a 3 anni
2007	3.078	1.063	447	483
2008	2.819	1.312	537	649
2009	2.610	1.274	241	-

¹ Dati provvisori per il 2009.

La *performance* dei cavalli di galoppo nel periodo considerato in termini di anno di nascita e premi vinti può fornire una informazione rilevante e attendibile ai fini della valutazione dell'allevamento italiano. Per questo motivo, si forniscono alle TAVOLE 5.21-5.25 le graduatorie dei cavalli di galoppo in termini di premi vinti nelle gare disputate in Italia nel periodo 2007-2011.

TAVOLA 5.21 - *Classifica dei cavalli galoppo in relazione alle vincite realizzate nell'anno 2007*

CAVALLO	Nazione	Sesso	Anno di nascita	Somme vinte
				(euro)
Awelmarduk	Irlanda	M	2004	289.612
Pressing	Irlanda	M	2003	245.777
Turfrose	Germania	F	2004	197.004
Distant Way	USA	M	2001	163.625
Gladiatorius	USA	M	2005	162.639
Miles Gloriosus	USA	M	2003	154.662
Fashion Statement	Gran Bretagna	F	2004	153.000
Halling Joy	Irlanda	C	2001	151.223
Le Cadre Noir	Irlanda	M	2004	141.821
Golden Titus	Irlanda	M	2004	134.423
Sudan	Irlanda	M	2003	122.400
Shrek	Germania	M	2004	121.176
Lokaloka	Gran Bretagna	F	2004	109.756
Place in Line	Gran Bretagna	M	2002	109.246
Rob's Love	Italia	C	2004	104.686
Gimmy	Irlanda	M	2004	104.395
Sopran Promo	Irlanda	M	2004	99.670
Farrel	Irlanda	M	2005	99.382
Montalegre	Irlanda	M	2002	98.658
Moi Non Plus	Gran Bretagna	F	2004	96.832

TAVOLA 5.22 - *Classifica dei cavalli galoppo in relazione alle vincite realizzate nell'anno 2008*

CAVALLO				
	Nazione	Sesso	Anno di nascita	Somme vinte (euro)
Cima de Triomphe	Irlanda	M	2005	421.141
Permesso	Gran Bretagna	M	2005	253.827
Sharstar	Germania	C	2004	214.625
Saddex	Gran Bretagna	M	2003	153.000
Goose Bay	Germania	F	2005	153.000
Eustachione	Irlanda	M	2005	135.439
Papetti	Italia	M	2005	131.036
Quijano	Germania	C	2002	122.400
Pressing	Irlanda	M	2003	116.089
Gimmy	Irlanda	M	2004	111.205
Estejo	Germania	M	2004	110.113
Voila Ici	Irlanda	M	2005	109.488
Farrel	Irlanda	C	2005	97.640
Gesture	Gran Bretagna	C	2002	92.478
Senlis	Irlanda	M	2005	91.753
Basaltico	Irlanda	M	2004	84.607
Love of Dubai	Stati Uniti	F	2005	81.281
Montalegre	Irlanda	M	2002	80.975
Once More Dubai	Stati Uniti	M	2005	80.070
Black Mambazo	Irlanda	M	2005	78.538

TAVOLA 5.23 - *Classifica dei cavalli galoppo in relazione alle vincite realizzate nell'anno 2009*

CAVALLO				
	Nazione	Sesso	Anno di nascita	Somme vinte (euro)
Mastery	Gran Bretagna	M	2006	314.500
Night of Magic	Irlanda	F	2006	170.000
Selmis	Gran Bretagna	M	2004	163.625
Turati	Gran Bretagna	M	2006	157.675
Voila Ici	Irlanda	M	2005	137.955
Jakkalberry	Irlanda	M	2006	121.550
Titus Shadow	Irlanda	M	2004	120.700
Quijano	Germania	C	2002	114.750
Gladiatorus	Stati Uniti	M	2005	114.750
Schiapparelli	Germania	M	2003	114.750
Hearts of Fire	Gran Bretagna	M	2007	114.750
Apprimus	Irlanda	M	2006	111.860
Rockhorse	Irlanda	C	2005	107.406
Cottonmouth	Irlanda	F	2004	106.828
Libano	Irlanda	M	2006	106.675
My Sweet Baby	Stati Uniti	F	2006	98.481
Air Crew	Stati Uniti	M	2007	91.834
Blessed Luck	Irlanda	F	2007	88.587
Sharpmon	Irlanda	C	2005	83.793
Sant'Antonio	Italia	M	2005	83.385

TAVOLA 5.24 - *Classifica dei cavalli galoppo in relazione alle vincite realizzate nell'anno 2010*

CAVALLO				
	Nazione	Sesso	Anno di nascita	Somme vinte (euro)
Worthadd	Irlanda	M	2007	512.465
Rio De La Plata	USA	M	2005	229.500
Rigoureux	Francia	C	2000	209.100
Aoife Alainn	Irlanda	F	2007	174.556
Contredanse	Irlanda	F	2007	170.000
Ansiei	Italia	M	2007	169.354
Jakkalberry	Irlanda	M	2006	158.100
Voila Ici	Irlanda	M	2005	152.830
Pedra Pompas	Gran Bretagna	M	2004	127.602
Lord Chaparral	Irlanda	M	2007	124.780
Querari	Germania	M	2006	114.750
Rainbow Peak	Irlanda	C	2006	114.750
Biondetti	USA	M	2008	114.750
Saratoga Black	Irlanda	M	2007	111.248
Estejo	Germania	M	2004	104.686
Frammassone	Irlanda	M	2005	90.015
Budapest	Irlanda	C	2005	89.913
Jakor	Italia	M	2006	88.111
Pressing	Irlanda	M	2003	87.040
Frankenstein	Gran Bretagna	C	2007	86.649

TAVOLA 5.25 - *Classifica dei cavalli galoppo in relazione alle vincite realizzate nell'anno 2011*

CAVALLO				
	Nazione	Sesso	Anno di nascita	Somme vinte (euro)
Crackerjack King	Irlanda	M	2008	333.625
Danedream	Germania	F	2008	248.336
Voila Ici	Irlanda	M	2005	239.615
Quiza Quiza Quiza	Gran Bretagna	F	2006	199.002
Cazals	Irlanda	M	2008	194.480
Dagda Mor	Italia	M	2007	163.880
Chercheur d'Or	Francia	C	2004	161.500
Sneak A Peek	Italia	M	2008	152.606
Estejo	Germania	M	2004	138.210
Zazou	Germania	M	2007	114.750
Nayarra	irlanda	F	2009	114.750
Campanologist	USA	M	2005	114.750
Dick Turpin	Irlanda	M	2007	114.750
Rosa Eglanteria	Gran Bretagna	F	2009	113.509
Vanjura	Germania	F	2007	113.220
Al Rep	Irlanda	M	2008	106.080
Vedelago	Irlanda	M	2009	105.315
Rivertime	Italia	M	2009	104.315
Good Karma	Italia	F	2008	100.640
Cherry Collect	Irlanda	F	2009	99.620

A completamento della trattazione sull'allevamento del cavallo purosangue, si riportano le Tavole 5.26 e 5.27 concernenti il numero di proprietari, scuderie e allevatori attivi in Italia per questa specialità nonché il numero di patenti di fantino e patenti di allenatore rilasciate dall'ASSI a coloro che sono in possesso dei requisiti necessari ad espletare tali attività.

Analogamente al trotto, si rileva per il galoppo una diminuzione nel numero di proprietari e allevatori dal 2007 al 2010 (ricordiamo che per il 2011 i dati sono ancora provvisori): al contrario, per le scuderie sembra essere presente un incremento nel numero nel 2010 e presumibilmente anche nel 2011, in controtendenza rispetto alla flessione registrata nel 2008 e 2009.

TAVOLA 5.26 - *Proprietari, scuderie, allevatori di galoppo negli anni 2007-2011*¹

GALOPPO		ANNI				
		2007	2008	2009	2010	2011
Proprietari	Numero	15.171	15.006	14.616	14.007	13.292
Scuderie	Numero	1.875	1.779	1.725	1.882	2.012
Allevatori	Numero	1.128	822	809	699	551

¹ Dati provvisori per il 2011.

Le patenti di fantino sono in diminuzione dal 2007 al 2010 (anche in questo caso i dati del 2011 sono ancora provvisori), con una eccezione nel 2010, mentre per gli allenatori, il numero di patenti rilasciate sono in diminuzione nel 2008. Nel 2009 si assiste ad un incremento a cui fa seguito una diminuzione nel 2010. Per il 2011, in relazione al dato provvisorio presentato, è lecito supporre un incremento delle stesse.

TAVOLA 5.27 - *Patenti di fantino, patenti di allenatore negli anni 2007-2011*¹

PATENTI GALOPPO		ANNI				
		2007	2008	2009	2010	2011
Patenti di fantino	Numero	425	404	376	383	347
Patenti di allenatore	Numero	399	388	551	484	473

¹ Dati provvisori per il 2011.

5.3 Il cavallo da sella italiano

Con decreto del Ministero delle Politiche Agricole Alimentari e Forestali n. 3580 del 12 giugno 2008 il Libro genealogico del cavallo da sella italiano è stato denominato "Libro genealogico dei cavalli di razza": Orientale, Anglo-Arabo e Sella Italiano.

Il Libro genealogico rappresenta lo strumento per lo svolgimento dell'azione di miglioramento dei cavalli ed ha pertanto la finalità di indirizzare, sul piano tecnico, l'attività selettiva promuovendone nel contempo la valorizzazione economica.

L'attività per la tenuta del Libro genealogico è svolta dall'ASSI sotto la vigilanza del Ministero delle politiche agricole alimentari e forestali ed è regolata da un apposito Disciplinare (approvato con D.M. n. 3580 del 12 giugno 2008) in armonia con la normativa dell'Unione europea ed ai sensi della L. n. 30 del 15 gennaio 1991 "Disciplina della riproduzione animale" e dell'art. 8 comma 15 della L. n. 200 del 1° agosto 2003 di istituzione dell'Anagrafe degli equidi.

Nel 2011, l'allevamento del cavallo sella italiano ha visto l'attività di 107 stalloni e 850 fattrici che si è riflessa nella nascita di 1.345 prodotti (TAVOLA 5.28). Analogamente a quanto già detto a proposito del trotto e del galoppo, i dati della Tavola 5.28 devono comunque intendersi del tutto provvisori per l'anno 2011, in quanto sono ancora in corso, al momento della pubblicazione di questo volume, attività connesse al controllo produzione (verifica della compatibilità con i genitori e conseguente registrazione).

TAVOLA 5.28 - *Stalloni, fattrici e prodotti sella negli anni 2007-2011*¹

CAVALLI SELLA	ANNI				
	2007	2008	2009	2010	2011
Stalloni orientali	3	6	8	5	6
Stalloni anglo-arabi	82	87	76	84	62
Stalloni sella italiano	61	61	57	77	107
Totale	146	154	141	166	175
Fattrici orientali	15	22	11	16	31
Fattrici anglo-arabe	1.031	1.010	874	757	694
Fattrici sella italiano	918	1.016	945	870	850
Totale	1.964	2.048	1.830	1.643	1.575
Prodotti orientali	15	22	12	17	29
Prodotti anglo arabi	699	643	574	485	388
Prodotti sella italiano	2.037	2.274	2.045	1.865	1.345
Totale	2.751	2.939	2.631	2.367	1.762

¹ Dati provvisori per il 2011.

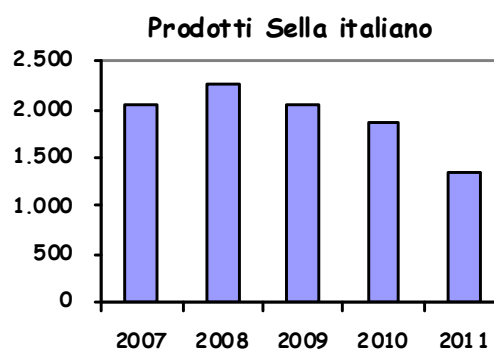
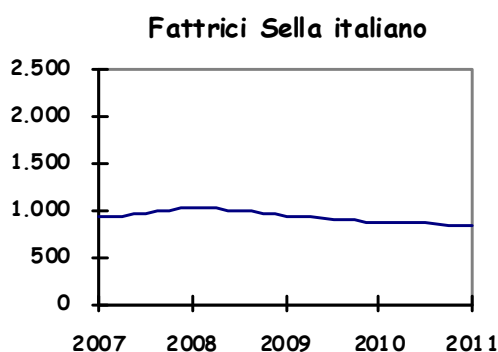

La distribuzione dei prodotti per allevatore (individuato in ragione della proprietà della fattrice) consente di fornire una rappresentazione dimensionale dell'allevamento italiano di prima approssimazione (TAVOLA 5.29).

Ai fini della presente analisi statistica, analogamente a quanto già presentato per il trotto e il galoppo purosangue, gli allevatori di cavalli sella italiano sono stati classificati, in ragione del numero di prodotti, in piccoli (con un prodotto nell'anno), medio-piccoli (da 2 a 4 prodotti nell'anno), medio-grandi (da 5 a 9 prodotti nell'anno) e grandi (dieci e più prodotti nell'anno).

Anche per l'allevamento del cavallo sella, come per il cavallo trottatore e purosangue, si rileva una tendenziale diminuzione a partire dal 2009 per le quattro categorie individuate.

TAVOLA 5.29 - Allevatori sella per numero di prodotti negli anni 2007-2011¹

ALLEVATORI SELLA	ANNI				
	2007	2008	2009	2010	2011
Piccoli (1 prodotto)	1.615	1.629	1.492	1.355	1.312
Medio-piccoli (da 2 a 4 prodotti)	383	404	348	309	312
Medio-grandi (da 5 a 9 prodotti)	41	40	39	24	26
Grandi (10 e più prodotti)	10	13	7	8	8

¹ Dati provvisori.

La TAVOLA 5.30 mostra la distribuzione di dettaglio del numero degli allevatori sella per prodotti nell'anno.

Allevatori sella per prodotti nell'anno



TAVOLA 5.30 - Allevatori sella per numero di prodotti negli anni 2007-2011

PRODOTTI SELLA	ANNI				
	2007	2008	2009	2010	2011
1	1.600	1.603	1.474	1.355	1.312
2	275	277	233	208	226
3	74	88	67	77	58
4	34	30	31	24	28
5	18	23	15	7	12
6	7	14	7	8	10
7	8	1	9	2	2
8	3	2	3	5	1
9	4	1	3	2	1
10	2	3	1	3	1
11	1	3	1	-	1
12	-	-	-	-	1
13	3	1	1	1	-
14	1	1	-	-	1
15	-	-	-	-	1
16	1	-	1	1	-
17	-	1	-	-	1
18	-	-	-	-	-
19	-	1	2	-	-
20	-	-	-	-	-
21	-	-	-	1	-
22	-	-	1	-	-
23	-	1	-	1	-
24	1	-	-	-	1
25	-	-	-	-	-
26	-	-	-	1	-
27	-	1	-	-	-
28	-	-	-	-	1
29	-	-	-	-	-
30	1	-	-	-	-
31	-	-	-	-	-

¹ Dati provvisori.

Analogamente al trotto e al galoppo purosangue, una informazione rilevante ai fini dell'apprezzamento qualitativo dell'allevamento del cavallo da sella italiano attiene al debutto nell'attività ippica dei prodotti.

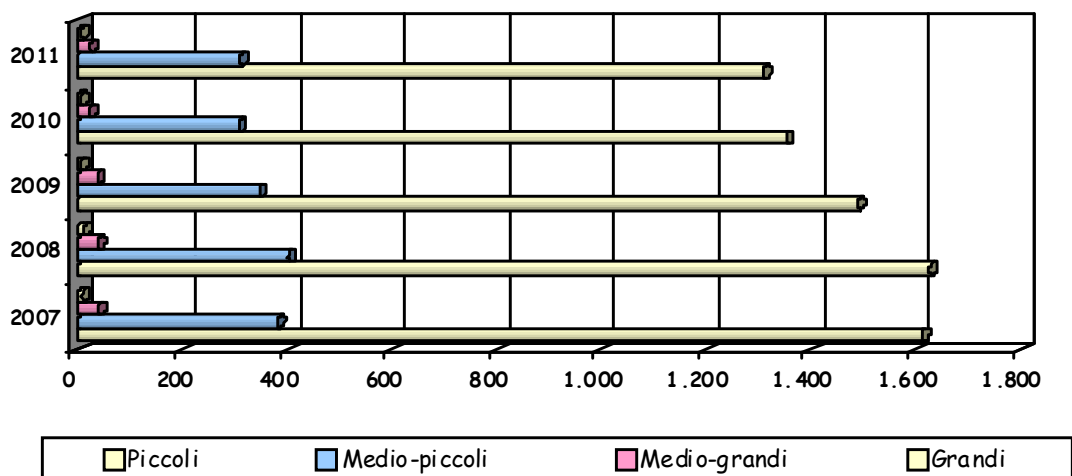
La TAVOLA 5.31 fornisce una rappresentazione della distribuzione del numero prodotti per generazione, debuttanti nell'attività ippica. Si rileva per il 2008 un incremento nel numero di esordienti ma nulla di più si può dire per la generazione 2009, considerando la provvisorietà dei dati.

TAVOLA 5.31 - *Prodotti sella per debutto nell'attività ippica negli anni 2007-2011*¹

ANNI	CAVALLI SELLA		
	Prodotti dell'anno	Esordienti a 3 anni	Cessata attività a 3 anni
2007	2.932	198	51
2008	3.004	203	-
2009	2.678	-	-

¹ Dati provvisori per il 2009.

Le TAVOLE 5.32-5.36 forniscono invece la classifica dei cavalli sella italiano per somme vinte nelle gare disputate in Italia.

TAVOLA 5.32 - *Classifica dei cavalli sella in relazione alle vincite realizzate nell'anno 2007*

CAVALLO	CAVALLI SELLA			
	Nazione	Sesso	Anno di nascita	Somme vinte (euro)
Laliquie	Italia	M	2004	43.962
L'Indagatto	Italia	M	2004	36.125
Lord	Italia	M	2004	32.547
Levan	Italia	M	2004	30.088
Wicher I	Polonia	M	2002	27.321
Gia'	Italia	C	2002	26.692
Logudorese	Italia	M	2004	26.229
Importh	Italia	M	2003	25.925
Iaponica	Italia	F	2003	24.720
Lungro	Italia	M	2004	24.429
Innozente	Italia	C	2003	22.952
Ispanico Sauro	Italia	M	2003	22.534
Leke Luche	Italia	C	2004	21.320
Imperias	Italia	F	2003	19.550
Luna	Italia	F	2004	18.615
Fata	Italia	F	2001	18.224
Istricetta	Italia	F	2003	18.097
Lungoni	Italia	M	2004	17.090
Silky Bomb	Italia	F	2004	17.026
Gost	Italia	M	2002	16.420

TAVOLA 5.33 - *Classifica dei cavalli sella in relazione alle vincite realizzate nell'anno 2008*

CAVALLO	PRINCIPALI VARIABILI			
	Nazione	Sesso	Anno di nascita	Somme vinte (euro)
Lungro	Italia	M	2004	31.688
Mujhaidin	Italia	M	2005	29.640
Maganza	Italia	F	2005	22.959
Mustafa'	Italia	M	2005	22.882
Monastero	Italia	M	2005	22.109
Medaglia d'Onore	Italia	F	2005	18.113
Gost	Italia	M	2002	17.974
Mister Morfeo	Italia	M	2005	17.655
Lymbara	Italia	C	2004	17.544
Innozente	Italia	C	2003	17.230
Miss Maseda	Italia	F	2005	17.008
Mompracem	Italia	M	2005	15.292
Mary Mond	Italia	F	2005	14.875
Levan	Italia	M	2004	14.829
Montiglio	Italia	M	2005	14.370
Lord	Italia	M	2004	14.212
Mocambo	Italia	C	2005	14.129
Montanaru	Italia	M	2005	13.974
Fyco	Italia	M	2001	13.702
Mirko	Italia	M	2005	13.013

TAVOLA 5.34 - *Classifica dei cavalli sella in relazione alle vincite realizzate nell'anno 2009*

CAVALLO	PRINCIPALI VARIABILI			
	Nazione	Sesso	Anno di nascita	Somme vinte (euro)
Naong	Italia	M	2007	44.625
Logudorese	Italia	M	2007	38.320
Nausica	Italia	F	2007	33.011
Filindeu	Italia	M	2007	28.067
Ameretto	Francia	M	2007	27.625
Nurri	Italia	M	2007	27.506
Levan	Italia	M	2004	24.693
Innozente	Italia	C	2006	22.891
Monastero	Italia	M	2007	22.848
L'Indagatto	Italia	M	2007	22.559
Montiglio	Italia	M	2007	22.340
Noruegino	Italia	M	2006	22.338
Nuraghe de Zama	Italia	M	2007	22.321
Nabila	Italia	F	2006	21.437
Bosilvia	Italia	F	2007	21.405
Miss Maseda	Italia	F	2005	21.259
Lars	Italia	M	2007	21.027
Mister Booster	Italia	M	2001	19.117
Notre Dam	Italia	M	2006	19.087
Manna	Italia	M	2006	18.528

TAVOLA 5.35 - *Classifica dei cavalli sella in relazione alle vincite realizzate nell'anno 2010*

CAVALLO				
	Nazione	Sesso	Anno di nascita	Somme vinte (euro)
Orogiallo	Italia	M	2007	35.989
Ossidiana Bella	Italia	F	2007	29.240
Ogiva	Italia	F	2007	28.900
Ombretta De Gavoi	Italia	F	2007	27.438
Olau	Italia	M	2007	26.945
Oneglia	Italia	F	2007	26.248
L'artista	Italia	M	2004	23.953
Naong	Italia	M	2006	21.760
Oscar Sauro	Italia	M	2007	21.131
Orzata	Italia	F	2007	20.978
Orsinio	Italia	M	2007	20.587
Noruegino	Italia	C	2006	19.108
Ora Basta	Italia	F	2007	18.972
Nuraghe De Zamaglia	Italia	M	2006	18.258
Odorico	Italia	M	2007	17.408
Montiglio	Italia	M	2005	17.255
Oceano	Italia	C	2007	17.238
Filindeu	Italia	M	2001	17.034
Nacozari	Italia	M	2006	16.022
Nanni Narciso	Italia	M	2006	14.994

TAVOLA 5.36 - *Classifica dei cavalli sella in relazione alle vincite realizzate nell'anno 2011*

CAVALLO				
	Nazione	Sesso	Anno di nascita	Somme vinte (euro)
Nasco	Italia	M	2008	39.712
Profondo Rosso	Italia	M	2008	28.594
Ogiva	Italia	F	2007	26.741
Pantuosco	Italia	M	2008	24.922
Orsinio	Italia	M	2007	23.987
Powell	Italia	M	2008	23.137
Nurri	Italia	M	2006	21.598
Logudorese	Italia	M	2004	20.706
Ogart	Italia	M	2007	19.533
Procida	Italia	F	2008	19.414
Haibon	Italia	M	2008	18.836
Per Forza Prima	Italia	F	2008	18.275
Panzer	Italia	M	2008	17.850
Bovskaja	Italia	F	2008	17.680
Proite di Gallura	Italia	M	2008	16.643
Pirata	Italia	M	2008	16.354
Orogiallo	Italia	M	2007	15.742
Lymbara	Italia	C	2004	14.331
Mister Booster	Italia	M	2004	13.685
Prova d'Amore	Italia	F	2008	13.464

Analogamente al trotto e al galoppo purosangue, a completamento di questo capitolo concernente l'allevamento del cavallo sella si riportano le Tavole 5.37 e 5.38 riguardanti il numero di proprietari, scuderie e allevatori attivi in Italia per la specialità sella italiano nonché il numero di patenti di cavaliere e patenti di

allenatore rilasciate dall'ASSI a coloro che sono in possesso dei requisiti necessari ad espletare tali attività.

Per quanto riguarda il numero di proprietari e allevatori, anche in questo caso si rileva la tendenza alla diminuzione, rispettivamente, da 34.777 nel 2007 a 32.038 per il 2010, e da 2.049 a 1.685 nel 2010 (i dati 2011 sono ancora provvisori). Il numero delle scuderie segna invece una netta controtendenza, da 334 nel 2007 a 340 nel 2010 e ancora più marcatamente se si considera il dato provvisorio del 2011, 369.

TAVOLA 5.37 - *Proprietari, scuderie, allevatori negli anni 2007-2011*¹

SELLA		ANNI				
		2007	2008	2009	2010	2011
Proprietari	Numero	34.777	34.454	33.783	32.038	29.574
Scuderie	Numero	334	309	310	340	369
Allevatori	Numero	2.049	2.085	1.886	1.685	1.584

¹ Dati provvisori per il 2011.

Il numero di patenti di cavaliere sembra essere pressoché stabile negli ultimi tre anni, 2011 incluso, sia pure in diminuzione rispetto al precedente biennio, mentre le patenti di allenatore sono in flessione nel quinquennio considerato.

TAVOLA 5.38 - *Patenti di cavaliere e patenti di allenatore negli anni 2007-2011*¹

PATENTI SELLA		ANNI				
		2007	2008	2009	2010	2011
Patenti di cavaliere	Numero	68	73	63	63	61
Patenti di allenatore	Numero	82	81	71	50	47

¹ Dati provvisori nel 2011.

Approfondimento

Il contesto internazionale dell'allevamento

Al fine di contestualizzare la lettura dei dati relativi alle dinamiche delle principali variabili del settore ippico italiano, si fornisce una rappresentazione di alcune principali variabili strutturali dell'allevamento di altri Paesi scelti in ragione della loro significatività, senza pretesa di esaustività.

I dati riportati sono resi disponibili dall' International Federation of Horseracing Authorities.

TAVOLA I - *Stalloni, fattrici cavallo trottatore nei diversi Paesi negli anni 2007-2011*

STALLONI E FATTRICI CAVALLO TROTTATORE		ANNI									
		2007		2008		2009		2010		2011	
PER PAESE		Stalloni	Fattrici	Stalloni	Fattrici	Stalloni	Fattrici	Stalloni	Fattrici	Stalloni	Fattrici
Argentina	Numero	n.d.	n.d.	n.d.	n.d.	n.d.	n.d.	n.d.	n.d.	n.d.	n.d.
Canada	Numero	358	6.346	378	6.248	n.d.	n.d.	268	5.240	274	5.179
Francia	Numero	527	16.781	491	16.804	483	16.602	508	16.744	486	16.622
Germania	Numero	49	652	165	619	208	668	244	575	141	837
Italia	Numero	264	5.582	264	5.700	260	4.420	215	4.274	200	3.840
Stati Uniti	Numero	789	13.925	722	13.171	697	12.178	644	11.625	585	11.017
Svezia	Numero	189	5.296	185	5.420	n.d.	5.035	268	5.497	195	4.560

TAVOLA II - *Stalloni, fattrici cavallo purosangue nei diversi Paesi negli anni 2007-2011*

STALLONI E FATTRICI CAVALLO PUROSANGUE		ANNI									
		2007		2008		2009		2010		2011	
PER PAESE		Stalloni	Fattrici	Stalloni	Fattrici	Stalloni	Fattrici	Stalloni	Fattrici	Stalloni	Fattrici
Argentina	Numero	916	13.065	917	12.271	838	13.945	828	13.774	793	13.479
Canada	Numero	261	3.169	294	3.309	n.d.	n.d.	232	2.643	213	2.514
Francia	Numero	426	9.004	407	8.775	414	8.758	421	7.876	395	7.770
Germania	Numero	81	2.240	79	2.092	76	2.092	66	1.982	67	1.800
Giappone	Numero	270	10.219	271	10.234	262	9.850	256	9.751	243	9.378
Gran Bretagna	Numero	352	11.091	345	10.740	383	7.240	250	9.826	228	9.317
Italia	Numero	157	3.205	140	2.140	126	1.907	116	1.782	200	2.300
Stati Uniti	Numero	3.464	56.750	3.262	52.862	2.953	45.720	2.481	39.914	2.246	36.503
Svezia	Numero	40	383	39	384	39	393	32	363	30	376

TAVOLA III - *Stalloni, fattrici cavallo arabo nei diversi Paesi negli anni 2007-2011*

STALLONI E FATTRICI CAVALLO ARABO		ANNI									
		2007		2008		2009		2010		2011	
PER PAESE		Stalloni	Fattrici	Stalloni	Fattrici	Stalloni	Fattrici	Stalloni	Fattrici	Stalloni	Fattrici
Argentina	Numero	159	854	143	781	149	879	183	791	141	698
Francia	Numero	930	2.309	725	2.352	766	2.529	797	2.543	760	2.311
Giappone	Numero	8	14	8	15	7	13	n.d.	14	7	12
Gran Bretagna	Numero	n.d.	n.d.	n.d.	n.d.	n.d.	n.d.	400	650	n.d.	n.d.
Italia	Numero	61	918	61	1.016	57	945	77	870	107	850
Svezia	Numero	129	398	128	341	n.d.	n.d.	n.d.	n.d.	n.d.	n.d.

TAVOLA IV - *Prodotti cavallo trottatore nei diversi Paesi negli anni 2007-2011*

PRODOTTI CAVALLO TROTTATORE		ANNI				
		2007	2008	2009	2010	2011
PER PAESE						
Argentina	Numero	n.d.	n.d.	n.d.	n.d.	n.d.
Canada	Numero	3.729	2.008	3.028	n.d.	2.208
Francia	Numero	11.156	11.406	11.351	11.211	11.090
Germania	Numero	540	543	611	595	544
Italia	Numero	4.652	4.852	4.288	4.274	3.200
Stati Uniti	Numero	9.339	8.840	8.365	7.554	7.184
Svezia	Numero	n.d.	n.d.	3.947	3.478	3.255

TAVOLA V - *Prodotti cavallo purosangue nei diversi Paesi negli anni 2007-2011*

PRODOTTI CAVALLO PUROSANGUE		ANNI				
		2007	2008	2009	2010	2011
PER PAESE						
Argentina	Numero	7.538	8.264	8.471	8.437	8.761
Canada	Numero	2.650	2.550	2.266	2.100	1.620
Francia	Numero	5.393	5.447	5.524	5.470	4.984
Germania	Numero	1.278	1.245	1.156	1.034	977
Giappone	Numero	7.495	7.343	7.453	7.105	7.064
Gran Bretagna	Numero	6.052	6.043	5.652	4.665	4.635
Italia	Numero	1.545	1.684	1.558	1.320	1.150
Stati Uniti	Numero	34.301	32.174	31.750	27.800	24.900
Svezia	Numero	313	329	303	272	270

TAVOLA VI - *Prodotti cavallo arabo nei diversi Paesi negli anni 2007-2011*

PRODOTTI CAVALLO ARABO PER PAESE		2007	2008	ANNI 2009	2010	2011
Argentina	Numero	547	536	545	501	553
Francia	Numero	1.383	1.518	1.539	1.631	1.578
Giappone	Numero	6	7	6	5	11
Gran Bretagna	Numero	407	373	264	450	n.d
Italia	Numero	2.037	2.274	2.045	1.865	1.345

Appendice

Ippodromi di Trotto attivi nel 2011

Piemonte

Stupinigi

Via Stupinigi, 167
10048 Vinovo (TO)
tel.: 011-9651356/357/350/358
fax: 011-9651350/9623919
sito web: www.ippodromovinovo.it
proprietario/gestore: HippoGroup Torinese S.p.A.

Lombardia

San Siro

Via Ippodromo, 100
20151 Milano (MI)
tel.: 02-482161
fax: 02-40090195
sito web: www.ippodromimilano.it
proprietario/gestore: Società Trenno S.r.L.

Veneto

V. S. Breda

Via Ippodromo, 4
35129 Padova (PD)
tel.: 049-625622
fax: 049-626607
sito web: www.padovanelle.it
proprietario/gestore: Le Padovanelle S.r.L.

Sant'Artemio

Viale Felissent, 39
31020 Treviso (TV)
tel.: 0422-421668
fax: 0422-421623
sito web: www.nordestippodromi.com
proprietario/gestore: Nordest Ippodromi S.p.A.

Friuli Venezia-Giulia

Montebello

P.le Alcide De Gasperi, 4
34139 Trieste (TS)
tel.: 040-393176
fax: 040-391172/393176
sito web: www.nordestippodromi.com
proprietario/gestore: Nordest Ippodromi S.p.A.

Liguria

Dei Fiori

Strada per Ligo, 4
17038 Villanova d'Albenga (SV)
tel.: 0182-582666
fax: 0182-582088
sito web: www.ippodromodeifiori.com
proprietario/gestore: Ippodromo dei Fiori S.p.A.

Emilia-Romagna

Arcoveggio

Via Arcoveggio, 37/2
40129 Bologna (BO)
tel.: 051-3540311
fax: 051-3540337
sito web: www.cesenatetrotto.it
proprietario/gestore: HippoGroup Cesenate S.p.A.

Candiano

Via Timavo, 22/d
48100 Ravenna (RA)
tel.: 0544-590420
fax: 0544-422048
sito web: www.candiano.hid.it/
proprietario/gestore: A.S.I.R.

Comunale

Via Ippodromo, 31
44100 Ferrara (FE)
tel.: 0532-767423
fax: 0532-766767
sito web:

proprietario/gestore: Centro Regionale Incremento Ippico

La Ghirlandina

Via Ragazzi del '99, 80

41126 Modena (MO)

tel.: 059-3982111

fax: 059-3982143

sito web: www.ippodromoghirlandina.it

proprietario/gestore: Società Modenese per Esposizioni Fiere e Corse di Cavalli S.p.A.

Savio

Via G. Ambrosini, 300

47023 Cesena (FC)

tel.: 0547-343411

fax:

sito web: www.cesenatetroto.it

proprietario/gestore: HippoGroup Cesenate Corse al Trotto S.p.A.

Toscana

Dei Pini

Strada Regionale 439

Sarzanese Valdera n. 750

58022 Follonica (GR)

tel.: 0566-50706

fax: 0566-263787

sito web: www.ippodromodeipini.it

proprietario/gestore: F.C.C. Follonica Corse Cavalli S.p.A.

Le Mulina

Viale del Pegaso, 1

50144 Firenze (FI)

tel.: 055-4226076

fax:

sito web: firenze.ippocity.com

proprietario/gestore: Ippodromi & Città S.p.A.

Sesana

Via Luigi Cadorna, 32

51016 Montecatini Terme (PT)

tel.: 0572-92541/925520

fax: 0572-925550

sito web: www.ippodromimilano.it

proprietario/gestore: Società Trenno S.r.L.

Marche

San Marone

Via Asola, 24

62012 Civitanova Marche (MC)

tel.: 0733-892586

fax: 0733-893000

sito web: [www.facebook.com/pages/Ippodromo-](http://www.facebook.com/pages/Ippodromo-Civitanova/131850720158679?v=wall)

[Civitanova/131850720158679?v=wall](http://www.facebook.com/pages/Ippodromo-Civitanova/131850720158679?v=wall)

proprietario/gestore: Società Agricola Marchigiana

San Paolo

V.le Ippodromo, 1

63025 Montegiorgio (FM)

tel.: 0734-96499

fax: 0734-967054

sito web: www.sanpaolo.ippodromo.it

proprietario/gestore: U.M.A.S. S.r.l.

Lazio

Tor di Valle

Via dell'Ippica, 20

00144 Roma (RM)

tel. 06-524761

fax: 06-52476263

sito web: [//tordivalle.ippocity.com/site/index.php](http://tordivalle.ippocity.com/site/index.php)

proprietario/gestore: Società Ippodromo Tor di Valle S.r.L.

Del Garigliano

Via Scafa, snc

Tenuta Vattaglia

04020 Santi Cosma e Damiano (LT)

tel.: 0771-676002

fax: 0771-676349

sito web: www.ippodromodelgarigliano.it

proprietario/gestore: Ippodromi Meridionali S.r.l.

Abruzzo

Ippodromo d'Abruzzo

Via Salara, 55
66020 San Giovanni Teatino (CH)
tel.: 085-4461392/4463828
fax: 085-4406143
sito web: www.hippoweb.it/chieti/
proprietario/gestore: Ippoinvest S.r.l.

Campania

Agnano
Via Raffaele Ruggiero
80125 Napoli (NA)
tel.: 081-7357111
fax: 081-7357219
sito web: www.ipponapoli.com
proprietario/gestore: Ippodromi Agnano S.p.A.

Cirigliano
Viale Olimpico, 39
81031 Aversa (CE)
tel.: 081-5037704
fax : 081-8908767
sito web:
proprietario/gestore: S.A.I.T.A. S.p.A.

Valentinia
Via Lago di Carezza, snc
84089 Pontecagnano Faiano (SA)
tel.: 089-203020/203434
fax: 089-203914
sito web:
proprietario/gestore: Valentinia S.r.l.

Puglia

Dei Sauri
Contrada Lamia, cp 61
71025 - Castelluccio Dei Sauri (FG)
tel.: 0881-962631/2
fax: 0881-962633
sito web: www.ippodromodeisauri.it
proprietario/gestore: Capitanata S.r.L.

Paolo VI

Via per Montemesola
Contrada Macchie
74100 Taranto (TA)
tel.: 099-4734201
fax: 099-4738001
sito web: www.ippodromopaolosesto.it
proprietario/gestore: S.I.F.J. S.p.A.

Euroitalia

Strada Provinciale per Collepasso
73042 - Casarano (LE)
tel.: 0833 - 591617/ 591618
fax: 0833 - 591619
sito web: www.ippodromoeuroitalia.com/home.html
proprietario/gestore: Euroitalia

Sicilia

Del Mediterraneo

Contrada Maeggio-Spinagallo, 50
96100 Siracusa (SR)
tel.: 0931-710133
fax: 0931-710307
sito web: www.ippomed.it
proprietario/gestore: Marconi Italia S.p.a.

La Favorita

Via Del Fante, 9
90146 Palermo (PA)
tel.: 091-6703960
fax: 091-512916
sito web:
proprietario/gestore: I.R.E.S. S.p.A.

Ippodromi di galoppo attivi nel 2011

Lombardia

Le Bettole

Viale Ippodromo, 27

21100- Varese (VA)

tel.: 0332-282516

fax: 0332-238838

sito web: www.lebettolevarese.hid.it

proprietario/gestore: Società Varesina Incremento Corse Cavalli S.p.A.

San Siro

Via Ippodromo, 100

20151 Milano (MI)

tel.: 02-482161

fax: 02-40090195

sito web: www.ippodromimilano.it

proprietario/gestore: Società Trenno S.r.L.

Trentino Alto-Adige

Maia

Via Scuderie, 37

39012 Merano (BZ)

tel.: 0473-446222

fax: 0473-210693

sito web: www.meranomaia.it

proprietario/gestore: Merano Maia S.p.A.

Veneto

Sant'Artemio

Viale Felissent, 39

31020 Treviso (TV)

tel.: 0422-421668

fax: 0422-421623

sito web: www.nordestippodromi.com

proprietario/gestore: Nordest Ippodromi S.p.A.

Liguria

Dei Fiori

Strada per Ligo, 4
17038 Villanova d'Albenga (SV)
tel.: 0182-582666
fax: 0182-582088
sito web: www.ippodromodeifiori.com
proprietario/gestore: Ippodromo dei Fiori S.p.A.

Toscana

Federico Caprilli

Via dei Pensieri, 46
57128 Livorno (LI)
tel.: 0568-814481
fax: 0586-814497
sito web: www.labronica.it
proprietario/gestore: Labronica Corse Cavalli S.r.l.

Casalone

Via Aurelia Antica, 35
58100 Grosseto (GR)
tel.: 0564-24214
fax: 0564-20237
sito web: www.casalone.hid.it
proprietario/gestore: Società Maremmana per le Corse Cavalli S.r.l.

La Torricella

S.S. Aurelia Km 125,500
Borgo Carige
58011 Capalbio (GR)
tel.: 0564-8901212
fax: 0564-8901212
sito web: ippodromcapalbio.altervista.org
proprietario/gestore: Associazione Ippica Capalbiense

Le Cascine

P.le delle Cascine, snc
50144 Firenze (FI)
tel.: 055-4226076
fax: 055-411094
sito web: firenze.ippocity.com
proprietario/gestore: Ippodromi & Città S.p.A.

San Rossore

Viale delle Cascine, 153

56122 Pisa (PI)

tel.: 050-52611

fax: 050-526133

sito web: <http://www.sanrossore.it>

proprietario/gestore: Alfea S.p.A. - Società Pisana Corse Cavalli

Marche

Martini

Via Font'Orsola

62014 Corridonia (MC)

tel.: 0733-434300

fax: 0733-435154

sito web: www.ippodromomartini.it

proprietario/gestore: Comitato Corse Ippiche Corridonia

Lazio

Capannelle

Via Appia Nuova, 1255

00178 Roma (RM)

tel. 06-716771

fax: 06-71677213

sito web: www.capannelleippodromo.it

proprietario/gestore: Società Gestione Capannelle S.p.A.

Del Garigliano

Via Scafa, snc

Tenuta Vattaglia

04020 Santi Cosma e Damiano (LT)

tel.: 0771-676002

fax: 0771-676349

sito web: www.ippodromodelgarigliano.it

proprietario/gestore: Ippodromi Meridionali S.r.l.

Abruzzo

Dei Marsi

Strada per Gallo, snc

67069 Tagliacozzo (AQ)

tel.: 0863-610488
fax: 0863-610476
sito web: www.marsicana.com
proprietario/gestore: Marsicana S.r.l.

Campania

Agnano
Via Raffaele Ruggiero
80125 Napoli (NA)
tel.: 081-7357111
fax: 081-7357219
sito web: www.ipponapoli.com/site/index.php%20
proprietario/gestore: Ippodromi Agnano S.p.A.

Puglia

Euroitalia
Strada Provinciale per Collepasso
73042 - Casarano (LE)
tel.: 0833 - 591617/ 591618
fax: 0833 - 591619
sito web: www.ippodromoeuroitalia.com/home.html
proprietario/gestore: Euroitalia

Sicilia

Del Mediterraneo
Contrada Maeggio-Spinagallo, 50
96100 Siracusa (SR)
tel.: 0931-710133
fax: 0931-710307
sito web: www.ippomed.it
proprietario/gestore: Marconi Italia S.p.a.

Sardegna

Don Meloni
Via Ippodromo
Chilivani
07010 Ozieri (SS)
tel.: 079-797842

fax: 079-758985
sito web: www.chilivani.hid.it
proprietario/gestore: Ippodromo di Chilivani-Ozieri S.r.l.

Pinna

Società Ippica Sassarese
Via Rockefeller, 59
07100 Sassari (SS)
tel.: 079-212271
fax: 079-210658
sito web: www.ippodromo-sassari.it
proprietario/gestore: Società Ippica Sassarese S.r.l.